LA PRENSA

Año XLVII — Núm. 16.963 — BUENOS AIRES, SABADO 24 DE JUNIO DE 1916 — Dirección y Administración: Avenida de Mayo 567 y 575

EDICION DE 20 PAGINAS

DIARIO DE LA MAÑANA

(Fundado el 18 de octubre de 1869)

PRECIO DEL EJEMPLAR 0.07 CENTAVOS

TARIFA DE SUSCRIPCION

	Capital	Interior	Exterior
	$ m/n.	$ m/n.	$ oro
Un mes	1.70	—	—
Tres meses	5.00	6.00	6.00
Seis meses	10.00	12.00	12.00
Un año	20.00	24.00	24.00

SUCURSALES DE "LA PRENSA"

EN LA CAPITAL FEDERAL:

OESTE

Rivadavia 5261.—U. T. 1315, Flores

Abierta desde las 7 a. m. hasta las 10 p. m. Comprende los barrios de Caballito y Flores.

SUR

Almte. Brown 836, Boca.—U. T. 411, B. Orden

Abierta desde las 7 a. m. hasta las 10 p. m. Comprende los barrios de Boca y Barracas.

En estas sucursales se reciben avisos para todas las secciones del diario, en igual forma y condiciones que las establecidas en la casa central. Se hace también la venta de diarios a los revendedores locales, sin recargo en el precio, y se admiten suscripciones para servirlas con repartidores propios, a $ 1.70 mensual o $ 5 trimestral.

EN EL INTERIOR:

EN LA PLATA—

Calle 47, número 617, entre 7 y 8. U. T. 174.—Director: Manuel M. Ellcabe.

EN SANTA FE—

Calle San Martín 544, para avisos, suscripciones e informes en general.

EN ROSARIO—

Para avisos y suscripciones, dirigirse a la empresa Merello, Linares y Cía., calle Córdoba 1040. U. T. 4676.

EN PARANA—

Calle 25 de Mayo núm. 55; recibe avisos, suscripciones y proporciona toda clase de informes. A cargo de los señores José María Sola (hijo) y A. Varela.

EN CORDOBA—

Casa Solari. Calle San Martín núm. 23.

EN EL EXTERIOR:

EN PARIS—

4, Boulevard de la Madeleine. Director: señor Francisco Cazaux.

Salones de lectura con todos los periódicos de la América latina. Sala de reuniones para los residentes sudamericanos en París.

Exposición gratuita de productos argentinos.

Boletín telegráfico de acontecimientos notables ocurridos en Sud América.

"Poste restante", gratuita para la correspondencia dirigida a los residentes sudamericanos en París.

EN LONDRES—

Para anuncios e informes, dirigirse al señor Harold Neill, 72 Eldon Road, Hensington, W.

EN MADRID—

Dirigirse al señor Mariano Martín Fernández, Imperial 1.

EN GENOVA—

Mario Fantozzi, Piazza De Ferrari 36.

EN NUEVA YORK—

Para noticias e informes, dirigirse a la oficina de LA PRENSA, en "The New York Herald", Herald Square Broadway.

Para avisos, a nuestros agentes: Horatio Camps, 62 Cortland Street; J. Walter Thompson, 44 East 23 Street; T. B. Browne, 7 East 42 Street.

POSTE RESTANTE DE "LA PRENSA"

En esta administración se hallan depositadas las cartas que a continuación siguen, las que serán entregadas, previo justificativo, desde las 12 m. hasta las 5 p. m.:

Mariana Rauss, doctor Astorga, Baudilio Viver, Jerónimo Lluil, Joaquín Gil Sánz, Calixto Oyuela, Manuel Digón, Ventura Taboada, Antonio Lozada, Carlos Mollo de Blasco, José Pedreira Rilo, Marcos Nabal, Francisco Santa Fe, Felisa Souto, Carmelo del Campo, José González Blasco, Francisco Gómez, Antonio Sparano, Aurelia Rivero, Humberto Macías, Juana Prego Montadas, Juan Piqueroles, Juan Gutiérrez, [illegible] Varela, Higinia A. de García, Saint Bernard, Alfredo V. Llinás, Alfonso Calvo Fragola, José Bustamante y Ballivián, Germán Regidor, Antonio Sánchez Quiroga, Antonia Gutiérrez, Albino Paz, Modesto Domics, Anastasio Escario, Francisco Hernáez, C. Gaspari, Genoveva Diego, María de la Herrán, Andrea Fraga, Julián Santesteban, Remedios Peña, María Peña Lastra, Joaquín Gil Sánz, Perfecto Varela, Santiago Zazza, Francisco Pelliser y Forne, J. M. R. P., José R. Núñez Modesto Palasciano, Estanislao Bragado, Miguel Colchon García, Carmen Eroles, Clotilde Delgado, Francisca M. de Lage, Angela Encinas, Francisco Urisoh, Manuel Baldomar, Concepción Viejo, José Márquez Fraga.

Nota — Este servicio es gratuito y exclusivo para las cartas que llegan del exterior; las que procedan de esta capital y del interior de la República, no serán recibidas por esta administración, y las que se pongan en lista y no sean retiradas en el término de un mes, se devolverán al correo. Este servicio no admite impresos, tarjetas postales, ni circulares de ninguna clase. Esta administración no se hace responsable por errores que puedan ocurrir en la entrega de las cartas.

DIVERSIONES PUBLICAS

TEATROS

COLON—Empresa Da Rosa, Mocchi y Cía. —Gran compañía lírica italiana.—Sábado 24—Once función de abono del turno par. —"I maestri cantori".

Domingo 25—Matinée: "El secret de Suzanne" y el gran Baile Excelsior.—Noche: función del turno impar—"Un ballo in maschera".

Lunes 26—Función extraordinaria a precios reducidos. Tres actos de "Faust" y el gran Baile Excelsior.—Platea 10 $.

COLISEO — Compañía de ópera cómica italiana, Scognamiglio-Caramba. — Sábado 24 a las 8.45.—La signorina del cinematógrafo.

OTRO—Temporada de primavera de 1916. Gran circo ecuestre, Hued Manager-Frank Brown—Agosto, septiembre y octubre. Desde la fecha queda abierto un abono de 32 funciones repartidas en 4 por semana. Precios: palcos bajos sin entradas, 700 $; palcos balcón sin entradas, 700 $; palcos altos sin entradas 400 $; tertulia de platea con entrada, 120 pesos; tertulia de balcón, 1a. fila, $ 85; abono a 24 matinées en los días jueves, sábados y domingos; palcos bajos y balcón sin entradas, $ 420; palcos altos, 240 pesos; tertulia de platea con entrada 75 $; tertulia de balcón 1a. fila, 45 pesos. Dirigirse a la secretaría del teatro Coliseo, de 10 a 12 y de 2 a 7 p. m. todos los días.

TEATRO ODEON — Lunes 26, a las 5 de la tarde. — Primera conferencia por el conferenciante belga J. F. Fonsson. Platea con entrada, 5 $.

SAN MARTIN — Empresa Rey y Cía. — Sábado 24. Matinée a las 4 y noche a las 9.—El grandioso espectáculo: El nacimiento de una nación.—Platea 5 $.

AVENIDA—Empresa H. Sierra.—Compañía española de revistas y zarzuelas del maestro Penella.—Sábado 24 a las 5.30: La guitarra del amor, Platea $ 0.50. — A las 8.45: La alegría de la huerta, El viejo español, La España de pandereta, El amor de los amores.

VICTORIA—Empresa L. Llorens y Cía.— Compañía de opereta y zarzuela, Emilio Sagi-Barba.—Sábado 24, Matinée a las 5: Maruxa.—Noche, a las 9: La bruja.

COMEDIA — Compañía de zarzuela española.—Sábado 24 a las 5.30: Los Gabrieles. Estreno: Los que fueron. Estreno de canciones provincianas por Lola Membrives.—A las 8.45: Susto tras susto, La corte del amor, Los Gabrieles, y couplets por Lola Membrives.

MAYO—Compañía de zarzuela española, José Palmada.—Sábado 24 a las 6: El país de las hadas.—A las 8.45: La cañamonera, Gran éxito: El país de las hadas, Sol y caireles.

BUENOS AIRES — Compañía Angelina Pagano.—Sábado 24, a las 9.15.—María Blanca, El halcón.

APOLO — Compañía argentina de comedias. Dirección: Joaquín de Vedia.— Sábado 24 a las 9 p. m.—La luna de miel amarga, Nuestras dueñas.

NUEVO — Compañía "Tradición Argentina", Comedia, música, canto y bailes regionales, única en su género. Dirección artística musical: Osmán Pérez Freire. Próximamente estreno.

ARGENTINO — Compañía argentina Podestá-Parravicini-Orfilia Rico. — Sábado 24, a las 8.45.—El perfume del sobretodo, Maridos caseros.

NACIONAL—Primera compañía nacional de sainetes, zarzuelas y revistas, Vittone-Pomar.—Sábado 24 a las 8.15 p. m.— El cunero, Fotografía modelo, Veinte años después, La muerte de un vivo.

OTRO — Sábado 24, a las 3 p. m.—Gran festival artístico a beneficio del maestro Lozzi, tomando parte la soprano María Llacer y los tenores José Palet y Constantino Folco Bottaro y las compañías de los teatros Argentino, Buenos Aires y Nacional, representándose: Cigarrería y peluquería, El rosal de las ruinas y Maridos caseros.—Platea 3 $.

VARIEDADES — (Plaza Constitución).— Compañía cómica dramática española.— Sábado 24 a las 8.45.—Estreno: El perro de Baskerville.

DIVERSIONES PUBLICAS

BATTAGLIA — Compañía israelita de operetas, comedias y dramas, Blum y Gutentag.—Sábado 24.—El corazón de una madre.—Platea 1 $.

MARCONI — Compañía Città di Napoli, Director: Carlo Nunziata.—Sábado 24 a las 8.45.—Tradimento! y a continuación gran acto de varietés.

OLIMPO—Pueyrredón 1463—Compañía israelita de dramas, comedias y operetas, S. Goldenberg—Sábado 24—Dios, hombre y diablo.

VARIEDADES Y CIRCOS

CASINO—Compañía de atracciones y novedades.—Sábado 24 a las 2.30, matinée para las familias con toda la nueva compañía—A las 8.30: Suceso de Canadien's, Mary Bracco, Satanela, Motor Madness, Les Ricardos, Riaides, Miss Olive Tempest, trío Jerlaval's Lerin, Siems, Sisters Laurent, Gairnyrs Dothers y toda la compañía.

ROYAL THEATRE — Compañía nacional de revistas y operetas. Director: Bayón Herrera.—Sábado 24 a las 9.—La mano que ensucia, Las mujeres de Babilonia, La corte de Frescalia.

CIRCO ANSELMI—Boedo 786.—Compañía de dramas y comedias nacionales Anselmi-Erramouspe.—Sábado 24 — Después de una selecta primera parte, se pondrá en escena El Matacó.

PABELLON DE NOVEDADES — Corrientes y Bermejo—Compañía ecuestre y de atracciones, Celestino Petray—Sábado 24—Grandiosas novedades, variedades y atracciones por toda la compañía.

PARQUE JAPONES — Callao y Paseo de Julio—Temporada de invierno, Abierto todos los domingos y feriados de 2 de la tarde a las 12 de la noche. Atracciones mecánicas sensacionales—50 diversiones al aire libre. Grandes números de atracción en el teatro Romano.—Entrada, 1 $. Menores de 10 años, $ 0.30.

PALAIS DE GLACE, patinaje sobre hielo. —Paseo de la Recoleta—Todos los días. De mañana de 9.30 a 12. Entrada 1 $, palcos 1 $; de tarde; de 4 a 7.30; entrada $ 2, palcos $ 2; de noche, los sábados de 9.30 a 12; entrada 1 $, palcos 2 $. perm.

CINEMATOGRAFOS

PALACE THEATRE — Corrientes 757.— Sábado 24. Tarde y noche.—Otro gran estreno: "La muerte fulminante", 9o. episodio de "La mano que aprieta". Frilby.

PETIT PALACE—Libertad 976.—Sábado 24—Otro gran estreno: "La muerte fulminante", 9o. episodio de "La mano que aprieta", Frilby.

SELECT. — Calle Suipacha núm 482. — Sábado 24—Carmen, por Theda Bara; La dama de las camelias, por la Kimball; El perro de Tripitas, Maldito niño.

EMPIRE THEATRE — Sábado 24. Tarde: interesante programa. — Noche: gran exhibición de actualidad; México armada, complementada con una conferencia sobre ese país por el conde de Besa.

ELECTRIC PALACE — Lavalle 836. — Sábado 24—Pasión gitana.

SPLENDID THEATRE—Santa Fe 1848.— Sábado 24. Tarde: Peregrinación a la Virgen del Valle.—Noche: interesante programa con estrenos.

SMART PALACE—1379 Corrientes 1283.— Sábado 24—A media noche, La hija del guardafaro, Robo inexplicable.

THE AMERICAN PALACE — Córdoba y Callao—Sábado 24—Grandiosos estrenos. —El Sansón de las finanzas, en 20 partes; El aparecido, en 15 partes.

CINE BOLIVAR — Calle Bolívar 1082.— Sábado 24—La confrontación, Maciste.

CRYSTAL PALACE — Corrientes 1550.— Sábado 24. Tarde y noche.—El ermitaño, drama en 12 partes; La dama de las camelias, por F. Bertini, en 24 partes.

BIOGRAFO IMPERIAL — Cangallo y Esmeralda.—Sábado 24.—Selecto programa por secciones. Estreno importantísimo: La dama de las camelias, por Clara Kimball y Carlitos.

CINE OPERA—Corrientes 848.—Todos los días función de tarde y noche, con programa variado.

TEATRO GENERAL BELGRANO—Cabildo 2165.—Sábado 24. Tarde y noche—Las dactilógrafas del señor Scott.

BIJOU SALON—Calle Pueyrredón 965.— Sábado 24—Juguetes del demonio, Crímenes del cuarto tapiado.

GRAN BIOGRAFO LAVALLE — Lavalle 931.—Sábado 24.—Estreno: La dama de las camelias, por Clara Kimball.

AVISOS PARA SEÑORAS Y SEÑORITAS

A $ 3.50 SOMBREROS DE TERCIOPELO y seda de moda, Ombú 225. v24

A LOS MOLDES PARISIENSES; Mme. David, Esmeralda 563, clases y moldes.

A LOS MOLDES DE medida, SE CORtan e hilvanan vestidos tailleur en 24 horas; corte perfecto; Cangallo 1324. v27

A FORRAR BOTONES TODA CLASE, bolita, bombé, dobles; C. Pellegrini [illegible] v3jl

A FORRAR BOTONES, VAINILLAS, bordados, festones y plegados; Chile No. 861. v24

APRENDAN señoras y señoritas CONfección de sombreros sistema Paredes, Córdoba 2259. v27

APRENDAN MANICURA, PEDICURA Y masajes. Enseñanza completa en un mes. Academia Norteamericana, Suipacha 424. v24

A señoras y señoritas SE enseña MANIcura, pedicura y masajes en un mes, Academia Norteamericana, Suipacha 424. v24

A RETRATARSE A CARLOS PELLEgrini 282. Regalamos peinado y un retrato grande, con marco en docena de retratos. Postales finas 4 pesos docena. v27

APRENDAN MANICURA, MASAJES faciales, pedicura y peinados, con diploma, precio económico; Corrientes 1258, piso 1ro., dep. 10. v24

A LOS RECIEN CASADOS Y A LOS NIños, retratarse bien y barato, con peinado gratis, en la fotografía F. Fallace, retratos al platino y al carbón en todos colores, albums y postales desde 5 $ doc Abierto también los domingos, Santa Fe 2722. v26

A LA CIUDAD DE PARIS, GRANDES ocasiones, trajes sastre campana de gabardina 24.50, tapados ratina 8.50 y 12.95, para niñas a 3.95, batones a 3.90, blusas a 1.50, medias seda 0.65, frazadas pura lana 6.50; Santa Fe 2312 y Santa Fe 2700, esquina Anchorena.

BORDADOS FINOS A MANO, PRECIOS moderados; Tucumán 1626. v24

BUENA MODISTA DE PROFESION llegada de París se ofrece únicamente para casa de familias distinguidas, trajes sastre y fantasía, trabajo sumamente fino; 24 de Noviembre 713. v27

COSTURERA SE OFRECE, PARA CAsa de familia, Paraguay 609. v24

COSTURERA SE OFRECE PARA CASA de familia; Corrientes 2194. v24

CANAS! EL RADIAL INSTANTANEA ES el único que tiñe bien, 3 $, Mairat, B. Mitre 1573. v26

CANAS! EXIJA MARCA "GALERA" única legítima, solo en C. Pellegrini 144, y 490, fco. 3 $. v23jn

COMODIN, CALENTAPIE Y VELADOR, el más práctico y económico, Av. de Mayo 1134. v24

CORSES "CASA CABANAS" ANTES DE comprar vean nuestros modelos, precios y su confección, Santa Fe 2550. C. Pellegrini 516. v24

EN LA SUCURSAL OESTE DE "LA PRENSA", calle Rivadavia 5261 (Caballito), se reciben avisos para publicar en este diario, en iguales condiciones de tarifa que en la casa central. perm.

FORMAS, ADORNOS, FANTASIAS, SOMbreros adornados precios excepcionales, Suipacha 561; fábrica.

FORMAS TERCIOPELO Y SEDA, DE moda, a $ 3.50, Carlos Pellegrini 501, esquina Lavalle.

FORMAS TERCIOPELO Y SEDA, GRAN moda, 5.50 $, 50 modelos; Suipacha 540.

HABIL MODISTA ITALIANA, TRABAjaría en distinguidas familia, diario $ 4.50. Escribir modista, Sarmiento 1844.

LUTOS, TAPADOS, SOMBREROS, chales, gorras, al domicilio de las familias que lo soliciten remitimos el surtido para lutos "Al Crespón", C. Pellegrini 520, U. T. 57, Libertad. v24

MODISTA COMPETENTE PARA CASA de familia, ofrécese, Bolívar 1047.

MODISTA SE OFRECE, PARA CASA de familia, Carlos Calvo 861.

MODISTA BUENA SE OFRECE, A FAmilia particular, Lavalle 1582. v24

MANIQUIES "LA FRANCE", ORTEGA, Salta 15 e Independencia 3325. v30

MODISTA PARA CASA FAMILIA, trabaja por figurín, Cangallo 1973, P. S. v24

MANICURA COMPETENTE, VA A DOmicilio, atiende de 2 a 5, Charcas 1341.

MANICURA DIPLOMADA OFRECESE, doy lecciones, B. Mitre 2270, U. T. 4302 Mitre.

MODISTA PARISIENSE SE OFRECE para casa de familia, Avellaneda 1933, Flores. v24

MODISTA COMPETENTE HACE Y REforma vestidos, tapados y sombreros, Independencia 612. v24

MASAJISTA Y PEDICURA DA MASAje medical, va a domicilio, recibe de 2 a 6, Cevallos 140, U. T. 4605 Libertad. v25

MANICURA; INDEPENDENCIA 331, lecciones tarde y noche a señoras y señoritas. v24

MODISTA PARA CASA DE FAMILIA se ofrece, dirigirse por carta, Libertad 1258. v27

MODISTA CORTA POR FIGURIN, SE ofrece para casa de familia, Santiago del Estero 1054.

MOLDES SOBRE MEDIDA; TRAJES fantasía 1 $, polleras 0.50, trajes tailleur 1.50, tapados 1, capitas 0.50, casa francesa; Libertad 1055. v26

MANICURA Y PEDICURA DIPLOMADA, recién llegada de París, de 9.30 a 12 y de 1.30 a 7, Tucumán 626. v24

MASAJISTA DIPLOMADA ATIENDE en su casa y a domicilio, masaje facial, depilación eléctrica, manicura, Tucumán 1033.

MODISTA DESEARIA ENCONTRAR familia del mismo ramo para estar en familia o como acompañante, sale afuera, con referencias. Dirigirse a G. R., Poste Restante Correo. v25

NOTABLE INVENTO! CREMA ELECtro-vegetal, quita las arrugas instantáneamente, blanquea (Mary); Av. de Mayo 1034, piso 1o.

PELETERIA, SE REFORMAN CAPAS A 15 $, San Juan 2761. v25

PIELES SE ARREGLAN Y REFORMAN, a precios muy reducidos, Talcahuano 63. v27

PLUMAS, LIBERTAD 150, NIETO Y Cía. Manufactura de artículos de pluma para la moda, boas, etc. Traiga sus plumas usadas y haremos boas o modelos nuevos. Lindos colores de moda, Precio de fábrica.

SALDOS DE MODELOS A PRECIOS MUY rebajados, Florida 961. v29

SE OFRECE BUENA MODISTA PARA medio día, casa familia, Bolívar 808, comedor. v24

SOMBREROS enseñanza COMPLETA Y esmerada en tres meses, Maison L. Elite, Humberto 1300. v24

SE OFRECE BUENA MODISTA ESTILO sastre y fantasía 3.50 por día, para casa familia; Montevideo 179, señora C. v24

SE VENDE TAPADO ASTRAKAN LEgítimo, talle 52 y vestidos fantasía y tailleur, Andes 776, de 9 a. m. a 3 p. m. v24

Señoras, 2,000 BATONES PARA INVIERno, a quemar a precios nunca vistos, por cuenta de una casa importadora, adornos para trajes, plumas, enaguas, pañoletas, etc., Callao 270. v24

USTEDES TIENE VELLO? LA PEINAdora madrileña lo saca de raíz; peinados 1 $; blancura para el cutis; Pasco 58.

VAINILLAS, FESTONES, PLEGADOS, bordados, se pican volados al momento; San Carlos 3526. v24

ZURCIDORA Y TEJEDORA DIPLOMAda, en toda clase de ropa, Maipú 748. v11jul.

ZURCIDORA TEJEDORA, LA 1a, QUE ha hecho los zurcidos invisibles, Corrito 1076. v27

ZURCIDOS INVISIBLES EN ROTOS Y apolillados, garantidos, zurcidora premiada, Pozos 315. v24

AVISOS PARA EL CENTENARIO

ARTICULOS PATRIOS EN TODAS LAS naciones, escarapelas, escuditos, medallas, prendedores, alfileres, botones históricos con los próceres de la Independencia, gran novedad, desde $ 3.60 la gruesa; cintas y género para banderas, surtidos en banderas hechas desde 12 $, el mil; gallardetes, trofeos, oriflamas, faroles venecianos, zeppelines y globos aerostáticos, hachones o antorchas, bombas para salvas, cajoncitos cohetes de la India y pirotécnica en general. Inmenso surtido de juguetería y novedades por mayor para comerciantes y rifas de beneficencia. Pidan catálogos y afiches en colores. Fábrica Nacional de Juguetes, José A. Méndez, Callao 410. v30

BANDERITAS ARGENTINAS DE PAPEL, botones escarapelas, figuritas patrióticas, cartones y cromos alegóricos, globos de papel para avisos, etc. Se atiende cualquier pedido, dirijan pedidos a Eduardo Bonduel y Cía., Victoria 827. v24

UNICA FABRICA DE ALQUILERES Y escarapelas patriotas, de bronce, venta directa de la fábrica al consumidor; pidan precios; Rivadavia 2732. v25

OFICIOS Y EMPRESAS UTILES PARA LAS FAMILIAS

Albañilería, BLANQUEO, PINTURA, bajo precio. Gavilán 922. P. M.

AFINANSE Y COMPONENSE PIANOS, Corrientes 2138, U. T. 1343 Libertad. v6jul.

Albañilería Y REFACCIONES EN GENEral a mitad precio, M. Palmiro, Viel 820. v27

ADORNO CASA PARA FIESTAS Y CAsamientos, Dilorenzo, Independencia 1844. v24

Albañil, REFACCIONES, ESPECIAL EN humedades, barato; Belgrano 1707, Roca. v24

ADORNOS, SERVICIOS PARA ENLAces, banderas; Charcas 1020|24, U. T. 5120, Juncal. v25

A 1 $ PIEZA, ENCERO PISOS Y PARquets; limpio casas; Corrientes 1387, U. T. 666 Libertad. v25

ADORNOS PARA FIESTAS Y CASAmientos, Lavalle 1248, U. T. [illegible], Libertad. v26

Albañil COMPETENTE EN TODO TRAbajo y refacciones, Juan Galli, Piedras 567. v24

Albañilería, REFACCIONES, ESPECIAL en humedades, barato. Ceñal, Alsina 1830. v24

AFINAMOS PIANOS POR 3 $, COMPOnemos barato, Medrano 618 o Pregreso 1759. v28

Albañiles CON CERTIFICADOS DE CApatas de primer orden, hacen refacciones en general a plazo, Satragni y Romanisio, Mendes de Andés 258. v24

A $1, 2 y 4 POR PIEZA SEGUN TRAbajo, se les da las manos que precisa el piso. La casa responde por los trabajos que hace. Llamen por teléfono. Perú 571, U. T. 5538, Avenida; sucursal Bolívar 880, A. Rey.

BANDERAS, ADORNOS PARA FIEStas y casamientos, limpiadora de alfombras y guardadora de muebles, S. Carlevari y Cía., Perú 354, U. T. 437, Av., Coop. Tel. 3859, Central. v9julio

CLOACAS CONSTRUYO, FACILIDAD DE pago, presupuesto gratis, Parral 1042. v24

CLOACAS CONSTRUYO CON EL 10 o|o de descuento, U. T. 1854, Lib., Talcahuano 59. v26

CLOACAS ECONOMICAS, CONSTRUYE Romagnoli, Gallo 1268, U. T. 1618, Palermo. v4jl

CLOACAS ECONOMICAS CONSTRUIMOS, y planos desde 8 $, Bacaday 2737, U. T. 1617 (Flores). v26

CLOACAS DOMICILIARIAS, CONSTRUImos a precios irrisorios, hacemos planos y presupuestos; Soc. Intern. Construcciones, Lavalle 1535; U. T. 1722 Libertad. v26

ENCERAMOS PISOS DE 0.50 A 4 $, limpio casas, U. T. 1248, Mtre.

ENCERO 3 $ PIEZA 3 MANOS CERA, limpio casas, Paraguay 2556, U. T. 4707, Juncal. v23

ENCERO PISOS, LIMPIO CASAS, TOMO abonados diarios y mensuales, Alsina 1850, U. T. 5610, Libertad. v1jl

ENCERO 3 $ PIEZA, 2 MANOS, LIMpieza casas, parquets, Tucumán 1679, U. T. 6770, Libertad. v24

ENCERO PISOS A 1, 3 Y 5 $ POR PIEZA según trabajo Limpio casas barato, Musset Charcas 1265 U. T. 2085 Juncal. v24

ENCERADO ESPECIAL PISOS, LIMPIO casas, abonos, C. Cardona, Alsina 1578, U. T. 5492, Libertad, Coop. 395, Central. v29

ENCERAMOS PISOS DE $ 2 A 5. NO pegan las pisadas; limpio casas; tomo abonos, U. T. 2935, B. Orden; Pozos 1942, El Aguila. v25

ENCERO Y LUSTRO PISOS, COLOCAMOS alfombras, limpieza de casas y abonos, Tomás Cardona, Belgrano 1708, U. T. 3476, Libertad. v24

ENCERADO ESPECIAL DE PISOS; limpio casas; abonos precios baratísimos, J. Badía; Venezuela 1218, U. T. 5927, Libertad. v24

EL VERDADERO EX OFICIAL, CON certificados de casa Thompson, lustro, compongo muebles, especialidad en pianos, no confundir, Cangallo 1757, U. T. 6432 Libertad. v24

ENCERO Y LUSTRO PISOS Y PARquets a 2 $ por pieza con 3 manos de cera y aguarrás especial, es la única que no marca las pisadas (a prueba), lustro muebles, limpieza de casas, ex oficial de Maple, encerador de confianza. Precios baratísimos, Santa Fe 2147. U. T. 4460, Juncal. v24

LUSTRO: BARATISIMO A DOMICILIO muebles y cueros, dejo como nuevo, Bell, San Carlos 3420. v3jul

LUSTRO, COMPONGO Y CAMBIO MUEbles, fábrica y depósito, Venezuela 4147. —J. Fiore. v1jl.

NIQUELADOS PARA VIDRIERAS Y barandas, más barato que nadie, Cangallo 1700. v26

PINTOR EMPAPELADOR, SE OFRECE, barato; Belgrano 1733.

PINTOR albañil YESERO OFRECESE baratísimo, Rubio, Rivadavia 7139, depto 1. v26

PINTOR, EMPAPELADOR Y BLANQUEO piezas a 4 $, J. C. Arco, B. Mitre No. 3424.

PINTO PUERTAS 1 $, BLANQUEO PIEzas 3, empapelo 4; Cangallo 3891, López. v25

PINTO, BLANQUEO, EMPAPELO A precios reducidos, Perrone, en Caseros 1835. v27

PINTO, EMPAPELO, DECORO BARAto. trabajo garantido, Corrientes 2214, U. T. 4324, Mitre. v24

PINTOR Y EMPAPELADOR, PINTO A precio módico, Montevideo 565, U. T. 69, Libertad. v24

PINTURA, BLANQUEO, EMPAPELO albañilería, cualquier precio, S. Juan 1162, Stimolo. v24

PINTOR EMPAPELADOR albañilería, baratísimo, U. T. 5738, Libertad, Maipú 450. v23

PINTOR, EMPAPELADOR, BLANQUEAdor, refacciones barato, Piedras 921, U. T. 1415, B. Orden. v26

OFICIOS Y EMPRESAS UTILES PARA LAS FAMILIAS

RENOVACION DE CAMAS BRONCE, servicios de mesa, etc., Cangallo 1700. v26

SE HACEN REFACCIONES EN SILLAS de vaqueta, hay tintas para vaqueta y marroquí; Corrientes 2135, U. T. 1343, Libertad. v1jl.

TAPICERO ESPECIALISTA EN cortinados, acepta todo trabajo, Rossi, Sarmiento 1035. v30

TAPICERO: BARATISIMO EN MUEBLES finos y cortinados, Leopoldo, San Carlos 3420. v2jl.

TAPICERO ECONOMICO, MUEBLES, decoraciones, Agustín Renes, ex oficial Thompson, Uruguay 865, U. T. 5308, Juncal. v1julio

VENTA de CASAS, TERRENOS y CAMPOS

A MENSUALIDADES, CON POCO ANTIcipo buenas casas vende A. Gomberoff, Rivadavia 7731. v26

A:—R. SANDBERG, PERGAMINO 53, acuda a comprar casas a mensualidades, cédulas. Pida catálogo. v30

A CORRALONEROS, TROPEROS, LEAN aviso remate. Base 31,000 cédulas, Romano. v25

A LARGOS PLAZOS CASA MODERNA vende Luna San Martín 142, U. T. 3756, Av. v24

APROVECHE BIEN SU TIEMPO, LEA mis avisos de remate, y visite las propiedades que ofrezco son negocios que convienen a todos; V. P. Cacuri.

Av. RIVERA Y ACEVEDO, CASITA DE 10x40, 3 hab., baño, etc., en $ 8.500, dando $ 5.500 contado, resto 1 año 7 o|o, Elizalde, San Martín 92. v28

A MENSUALIDADES, CASAS: BOEDO Y Humberto I 3466, Pavón 3410, Pergamino 175, Caballito, P. Unidas al 500, 4 p. a plazos, 10.000 $, casas desde 500 $. R. Sandberg, Pergamino 53. v26

BARATISIMA, COMODA Y BIEN UBICAda casa, en Belgrano, Freyre 2935, al lado de Av. Congreso y a 2 cuadras al Norte de los tranvías 35 y 37 por la Av. Gramer, 400 vs., 5 piezas, galería, ag. corr., etc. Pasando 6.000 $, a plazo, se vende. Visítese hoy, mañana quizá esté vendida.

CASA CENTRAL, 10x40, 6 HABITACIOnes, Colombres 731, vendo Boedo 737.

CHALET PINO Y CABILDO, vendo 12.500 pesos, 6 piezas, moderno, jardín, Vidal 1766.

CASAS, CASITAS Y TERRENOS POR cualquier barrio, vende Canfora, Boedo 737.

CASA SALA, TRES PIEZAS, COMEDOR, 10x32, Yapeyú y C. Calvo, 12.000 pesos, vende Boedo 737.

CON POCO DESEMBOLSO Y CEDULAS, vendo hermosa casa, Senillosa 1522, Boedo 737.

CAMPO 3.500 HECTAREAS VENDEMOS tres horas capital, Hachikyan, Rivadavia 644. v25

CASA VENDO 15.000 $, A PLAZOS, A una cuadra del subterráneo Caballito; Alsina 489, A. Medina.

CASA NUEVA, 18.000 CEDULAS, VENDO 4000 $, contado; directo, Callao 44, 5o. piso.

CASA VENDO ALTOS Y BAJOS moderna, lujosa, renta 350 $ por mitad de su valor a plazos, Saavedra 472.

CRIMEN ES PAGAR ALQUILERES, GRAtis pidan catálogo "Amarillo" de casas con cédulas o mensualidades, Sandberg; Rivadavia 8350. v25

EN PALERMO CASA ESQUINA, CON cédulas, se vende tirado. Ver remates F. Astoul Bonorino. v25

ESQUINA SUAREZ CERCA LA RIBERA, salón, 4 hab., vendo 16.500 $, C. G. Semería, Jujuy 1222.

MONROE Y PLAZA 2625 SALA, 4 PIEzas, terreno 10x40 v., liquido en 3800 $.

REALMENTE UNA PICHINCHA! Aráoz 1320, una cuadra de Rivera y Canning 9x37 vs., 3 habitaciones, adoquinado pago, en $ 2.200 se vende, visítese. Bacigaluppi, San Martín 56.

TERRENOS, RIVERA Y CARRANZA, SE venden baratos, ocurrir Serrano 587.

TERRENOS 19 LOTES VENDO A 1 CUAdra Gaona y Bella Vista, Florida 230, escrit. 9.

TERRENO BIEN SITUADO, ENTRE edificios, vs. 20x53, venta urgente, Cayena 2052|56, casi esq. Av. San Martín, tranvías todas direcciones, tratar Cachimayo 155, de 12 a 2.

VENDO CASITA 2 PIEZAS Y COMEdor, cocina y galponcito, terreno 9x40 varas, en 4.000 $, todo pago, Cobo 1332.

VENDO URGENTE Y A PLAZOS EN Belgrano propiedad Monroe y Freyre, 10x33, 6 habitaciones y dependencias, Luis Benoit; San Martín 56, altos.

VENDO 2.475 HECTAREAS EN LA Pampa Grande (San Luis) con $ 12.000 hipoteca Bo. H. N., serie 6 o|o, a 14 $ hectárea. Campo de pampa y bosque virgen, especial para crianza de ganado; tratar Victoria 743, pieza 24.

COMPRA de CASAS, TERRENOS y CAMPOS

ANOTE: VENDER RAPIDO SIN GAStos su casa, visite a M. P. Sandberg. Rivadavia 8350. v25jun.

A VENDER EN POCOS DIAS, SIN GAStos, sus casas en Almagro, Caballito, Flores, Palermo, V. Devoto, V. del Parque, cualquiera sea su valor, aunque tenga hipotecas, cédulas o plazos, R. Sandberg, Pergamino 53. v26

CASAS CERCA DE SAN JUAN Y ENTRE Ríos, compramos al contado y a plazos, Rúa, Av. de Mayo 573.

CASA CENTRAL DESEO COMPRAR, de 30 a 50.000 $; ofertas con datos por carta a G. B., Tucumán 814.

COMPRO CASA, P. STA. FE DE Pueyrredón al centro o Callao, contado 10,000 resto cédulas, cartas E. V. Constitución 260, Villa Ballester F. C. C. A. v25

COMPRO CASA MODERNA, AL CONTAdo, 9 a 11 piezas, radio Brasil, Estados Unidos, San José, Perú, por carta S. B. I., Av. de Mayo 1360.

PARA REMATAR O VENDER CASAS, vea a Angel López, Avenida de Mayo 676. v27

SE DESEA COMPRAR CASITA; SADI Carnot 1036.

PERMUTAS

PERMUTO CASA RENTA 6 PISOS, AL Norte, por campo, tratar Belgrano 1859.

SE DESEA PERMUTAR MAQUINA DESgranadora nueva, marca Reamson, último modelo, por bueyes o motor a tracción a vapor, tratar Conti Hnos., Magdalena F. C. S. v24

PRESTAMOS E HIPOTECAS

A POLIZAS, CONTRA LA USURA, LA Benefactora, Sarmiento 947. v26jn.

A POLIZAS "LA MERCANTIL", DA más dinero. Lavalle 886. v14jl.

A POLIZAS PALAU DA SU VALOR, C. Pellegrini 485. v24

A POLIZAS "EL POSITIVO" DA TODO su valor. Corrientes 741. v24

A POLIZAS ADELANTAMOS LA MAYOR suma, Estados Unidos 2800. v24

A POLIZAS CAJA FRANCO ARGENTIna discreción pago su valor, Tucumán 633. v24

A POLIZAS ADELANTA MAS, COBRA menos, Caja de Ahorro, Esmeralda 413. v24

ADELANTOS SOBRE HIPOTECAS EN general, 1as. y 2as., testamentarías, alquileres y automóviles, Prodel y Co., Sarmiento 412, de 12 a 6.30 p. m. v30

ACUERDAN PRESTAMOS HIPOTECArios desde 1000 $ hasta 300,000, sobre casas en la capital, sin primas, ni gastos, pidan propectos de 10 a 6, Maipú 30, Botti y Arana. v30

CAPITAL Y PROVINCIA, DOY DINERO en hipoteca sin gastos. Latorre, Perú 147.

CREDIT HIP. ANGLO FRANCAIS, DInero para 1as. y 2as. hipotecas, sobre campos y casas; Sarmiento 412, de 11 a 6 p. m. v30

DINERO A POLIZAS empeño Y ALHAjas pago más que nadie. Cerrito 15. v24

DOSCIENTOS MIL $ SOBRE HIPOTECA fracciono, coloco, escribanía D. Chaves, San Martín 92.

DESEO COLOCAR 20.000 $ 9 0|0 FRACciono desde 2.000 Colombres 946 de 8 a 12.

DINERO, NECESITO 2500 $ URGENTE, perfectamente garantizados. Dirigirse por carta Jonas Eguía, Maipú 450.

DINERO POR POLIZAS Y ALHAJAS se paga el más alto precio. Consulte antes de ver otras partes, San Martín 140. v30

EN HIPOTECA DAMOS DESDE 1500 hasta 100.000 pesos, fraccionados, sobre casas, terrenos y campos, Rúa; Av. de Mayo núm. 573.

EN LA SUCURSAL SUR DE "LA PRENSA", calle Almirante Brown 836 (Boca) se reciben avisos para publicar en este diario en iguales condiciones de tarifa que en la casa central. perm.

NECESITO DIRECTO 6.000 $ SOBRE CEdulas propiedad 6 cuadras plaza Mayo, pago 1 o|o, carta casilla 124, Esmeralda 527.

NECESITO $ 1.000 A 3.000 AL 12 o|o EN 1a. hipoteca, sobre casa valor $ 12.500, tratar Maipú 30.

NECESITO $ 6.000 A 8.000 AL 10 o|o sobre casa central, valor $ 22.000, tratar Maipú 30 de 10 a 6.

PESOS 10.000 EN 1a. HIPOTECA POR 2 años, necesito sobre valiosa propiedad en Necochea, valor $ 75,000, al 10 o|o y pago adelantado todos los intereses; por carta o particularmente de 12 a 3; Gral. Urquiza 1128.

PARTICULAR, DA EN HIPOTECA, SIN comisión, de 5,000 a 50.000 $, datos completos a casilla correo 1323.

COMPRA Y VENTA DE NEGOCIOS E INSTALACIONES

ARMAZONES, FIDEERA, BALANZA, vendo Moreno 1495.

ARMAZONES DE CONFITERIAS, BOticas, gran surtido, barato, carpintería italiana, Corrientes 1958. v24

ARMAZONES CAFE, ALMACEN, FARMAcia ocasión liquido Carpintería Italiana, Sarmiento 1516. v24

ARMAZONES, FIDEERAS, MOSTRADOres, instalaciones completas; Entre Ríos 676. v24

ALMACEN MUY BUENO, UNICO, sin pretensiones, venden Ardáiz y Cía., Talcahuano 837. v24

ALMACEN MUY BUENO, UNICO VENdo, ver balanceador público Juan Solari, Moreno 2200. v16jl.

ALMACEN VINOS, REPARTO A clientes fijos, vendo 1.200 $ o tomo socio, buen negocio; México 1901. v24

ARMAZONES, MOSTRADORES, NUEVOS y usados, fideeras e instalaciones, baratos, Rivadavia 2242. v24

ARMAZONES, MOSTRADORES, división de trastienda, vendo todo o parte; Catamarca 1178. v24

ALMACEN CENTRAL, MUY BUENO, venden, sin pretensiones, Fano y Díaz, San Juan 1393. v24

ALMACEN C. FACILIDADES Y DEScuento vendo central; Alsina 679, balanceador Vaccaro. v24

ALMACEN INSTALACION CASA, BUENA situación, venden M. Romano e hijo, Defensa 332. v26

ALMACENCITO CENTRAL ENTRE conventillos alq., con pieza 70 $; San Juan 1293. v24

ALMACEN VENDO $ 700, ALQ. 60 $, negocio, 1 pieza, diario 70 $, Alsina No. 1950.

ALQUILO ALMACEN CON GRANJA, en Santa Coloma, F. C. C. B. A., en 40 $, tratar Uruguay 725, Rissotto. v25

ARMAZONES, MOSTRADORES estaño, billares, vitrinas, sillas, mesas, cortinados, máquina café, etc., Sarmiento 1646, Alfonsín.

ARMAZONES, MOSTRADORES, BILLAres, vitrinas, máq., café., mesas, sillas, cortinados, balanzas, instalaciones, útiles y servicio para negocios, vendo, San Juan 2672. v24

ARMAZONES, MOSTRADORES estaño, flambreras, máq. café, mesas, sillas, balanzas, parantes vidrieras, depósito aceite, aparejos, escritorios, instalaciones, útiles servicio para negocio, vendo; Pueyrredón 320. v24

ARMAZONES, MOSTRADORES, MESAS, sillas, espejos, cortinados, máquina para café, billares completos, puertas cancel roble y cedro, flambreras, balanzas, máquina cortar flambres, fideeras, paneras campanas, tarros servicios para bar y restaurants, artículos de almacén, vendo hoy mismo, C. Pellegrini 71.

BAR BILLARES IMPORTANTE se vende alquiler barato, Cevallos 633.

BIOGRAFO PARIS, BERNARDO IRIGOyen 1374, vendemos, tratar S. Martín 447. v25

BIOGRAFO AL CENTRO ACREDITADO vendo por viaje Europa; carta E. C.; Av. de Mayo 575. v24

CIGARRERIA Y LIBRERIA CHICA SE vende. Patagones 2960. v26

COMPRO CUALQUIER CLASE DE NEgocio contado; Corrientes 869, dep. 14, Canalda. v25

CIGARRERIA LOTERIA CENTRAL ENtre teatros, diario 130 $, vendo tirado, particular; Larrea 434, dep. 2. v24

CIGARRERIA Y SALON DE LUSTRAR y compostura vendo por ausentarme a Europa, Chile 1699. v24

COMPRASE CASA PENSION O MOBLAje completo, precio ocasión, Covaro, Vieytes 1409. v24

COMPRO CUALQUIER NEGOCIO O TOdas las existencias al contado, R. F.; Lima 1222. v24

CARNICERIA VENDO CENTRAL, MUY acreditada, por ser hombre solo, no podería atender, Soler 3201. v25

CIGARRERIA, LOTERIA, LIBRERIA, diario 130 $, a prueba, vendo 550 $, verla Belgrano 1859. v24

CIGARRERIA EN EL INTERIOR DEL Teatro Casino se vende; tratar con el dueño, Defensa 1088.

CIGARRERIA LOTERIA, REGIA INSTAlación, grandes vidrieras, diario 160 $, vendo 750 $, Victoria 1862.

CIGARRERIA LOTERIA, VENDO 500 $, diario 90 garantido, central, Alsina 1482.

CAFE Y BAR POR 25 DE MAYO cerca la nueva Bolsa, vendo por ausentarme a Europa. C. Calvo 760.

CIGARRERIA, LOTERIA CENTRAL, regia vidriera, prueba $ 850, Saenz Peña 230.

CONFITERIA CENTRAL CON FABRICA y comodidad para familia, se vende en buena condición de pago, tiene reparto; ocurrir Libertad 373, cigarrería.

COMERCIANTES PARA COMPRAR todo lo que les haga falta concurran a la casa Rey, C. Pellegrini 71, Bueno lindo y barato.

CAFE BILLARES, ESQUINA EXCEPCIOnal, ganancia mensual 1.000 pesos, negocio positivo, véndese $ 14.000. Costas Libertad 145.

CAFE BILLARES, CANCHA BOCHAS, antiguo vendo urgente por enfermedad a balance, pichincha, sin corredores, Corrientes 3966.

CIGARRERIA CENTRICA, SARMIENTO y Cerrito aprox, vendo 1.000 $. decena fija lotería nacional, alq. 100 $, 4 piezas, utilidad mínima 300 $, tratar Venezuela 1042.

CRIADERO AVES, MODERNO, COMPLEto, vendo con 800 aves, incubadoras, implementos, en plena explotación, y prosperidad, instalaciones completas, arrendamiento barato, poco capital, dirigirse L. Romeu, F. Varela, F. C S. o Alsina 1432. v25

DOCHO. PAN CHICHE! VENDO 350 $, ganancia 13 $, alq. 50 $, Moreno 1329.

DESPACHO PAN VENDO 250 $, DEJA 17 pesos diarios, particular, Alsina 1964.

DESPACHO PAN COMESTIBLES, DIArio 65 $, lo regalo 600 $, por ausentarme, Victoria 1862.

DESPACHO PAN, 10 $ LIBRES, DIARIO vendo regalado 250 $. por ausentarme forzoso, Alsina 680.

DESPACHO PAN, COMESTIBLES, GAnancias 13 $ diarios, vendo 250 $, Belgrano 1859.

DESPACHO DE PAN Y FACTURA SE vende, Venezuela 696, tratar en el mismo con su dueño.

DESEAMOS COMPRAR ESTANTERIAS. Dirigir ofertas indicando medidas y precios a Casilla correo 646.

DESP. PAN ESQ., LIBRES 15 $, VENdo 190 $, por enfermedad, tratar Larrea 434, depto. 2. v24

DESPACHO PAN Y ALMACENCITO, UN chiche, casita sola, vendo en 200 $, alquiler 45 $, Belgrano 1548. v24

DSP. PAN, LIBRES 16 $, A PRUEBA, vendo barato; tratar Moreno 2285, quesería.

DESPACHO PAN FACTURA Y COMESTIbles vendo 250, deja 14 libres a prueba, alq. barato, verlo y tratar urgente Moreno 1815.

FARMACIAS IMPORTANTES, FACILIdad de pago, venden Couget y Negrete, Libertad 477.

FONDA SE VENDE POR NO PODERLA atender, Ministro Brin 1261. v24

FARMACIA EN FLORES, REGIAMENTE instalada, alquiler 75 $, esquina de gran porvenir, tiene capital $ 10.000, acepto oferta al contado, buen diario. Luis Illanes, Av. de Mayo 1435.

LIBRERIA Y CIGARRERIA VENDO, alquiler barato, Rioja 910. v24

LECHERIA CENTRAL PARA TRES SOcios vendo particular; Moreno 1153.

LECHERIA VENDO POR AUSENTARME para Europa urgente; Rivadavia 3702.

LECHERIA UNICA EN EL BARRIO, entre fábricas, vendo; tratar Moreno 2285.

LECHERIA VENDO 480 $, POR ENFERmedad, buen diario, Alsina 1194.

LECHERIA ENTRE BANCOS, 13 MESAS mármol, vendo 600 $. México 1760.

LECHERIA CHICHE VENDO 900 $ prefiero socio 450 $, alq. 70 $, Alsina 1860.

LECHERIA VENDO, FACILIDADES DE pago, sin corredores. Constitución 2902. v26

LECHERIA REGIA LADO BIOGRAFO, importante, diario 60 $ en comp., vendo Moreno 1329.

LECHERIA VENDO, 13 MESAS, 15 TArros en café con leche o tomo socio por mucho trabajo, Alsina 1964.

LECHERIA, 12 TARROS, GRAN UTILIdad, vendo 850 $, prefiero socio por mucho trabajo, Alsina 680.

LECHERIA CHICHE, IDEAL P. MAtrimonio, trabaja fuerte, vendo barato, Tucumán 1782. v24

LECHERIA CENTRAL, LADO BIOGRAfo, vendo 500 $, vale 2400 $, particular, Larrea 434, dep. 2. v24

LECHERIA AL LADO GRANDIOSO BIOgrafo, vendo 500 $, o tomo socio, ganará 300 $ mes, Belgrano 1548. v24

LECHERIA VENDO, LINDA CLIENTELA. Av. San Martín y Paysandú (almacén), de 8 a 10 a. m. y 3 a 5 p. m. v25

LECHERIA Y CAFE VENDO A PLAZO, 12 mesas, al lado de biógrafo e intendencia Avenida Mitre 374, Avellaneda. v25

LECHERIA Y CHOCOLATERIA, REGIO salón, 10 mesas, 14 tarros diario 80 a prueba, vendo 500 o tomo socio; verla y tratar Alsina 1990.

LUJOSA!!! LECHERIA, CHOCOLATERIA, grandioso salón, 2 amplias vidrieras, 16 mesas mármol, diario 60 $, a prueba, ganancias 20 $ diarios, vendo baratísima, o tomo socio, poco capital. Belgrano 1856.

COMPRA Y VENTA DE NEGOCIOS E INSTALACIONES

LECHERIA CHICHE, PLENO CENTRO, frente biógrafo, 14 mesas, 12 tarros, tomaría socio, por mucho trabajo, poco capital, Victoria 1862.

MINA DE TURBA A 30 KM. MONTEVIdeo, vende su dueño; San Martín No. 233. v24

MOSTRADOR Y ESTANTERIA DE CIgarrería vendo barato. Visitar, Brasil 1213.

NEGOCIO DE JUGUETERIA Y LIBRERía, vendo o acepto sociedad, Córdoba 2783.

PENSION VENDO POR LO QUE DEN, no hay clavos; Alsina 730, dep. 4. v24

PANADERIA 14 B. CONT, OTRA 18 Y varias todos precios, Victoria 1690.

PANADERIA MEC, VENDO 4.000 $, regia instalación, 3 bolsas, Alsina 1422.

PANADERIA GRAN VENTA DE FACtura, casa central, vendo, Moreno 1358.

PANADERIA 750 $, 4 BOL., OTRA VENdo o socio, poco capital; Moreno 1329.

PANADERIA MECANICA SE VENDE O admito socio, trabaja 6 bolsas, Mendoza 4669, Villa Urquiza.

PANADERIA ESQ. EN $ 2.800 F. PAGO, otra $ 2.000 6 bls., vendo, Victoria No. 1690.

PANADERIA MOSTRADOR Y DOS SUcursales sin reparto, sin fiado, $ 14.000 con facilidades, vendo y otras varias, Bermejo 463. v24

PENSION VENDO CON 20 PIEZAS amuebladas, todas ocupadas, muy central y acreditada, instalaciones completas de baños, 8 años de existencia con contrato o sin, vendo por no poder atender, precio módico, por carta solamente a J. C. B., Lavalle 2460.

RESTAURANT VENDO, BUEN DIARIO tratar Agrelo 4001, de 1 a 3 p. m. v26

RESTAURANT 1300 $, DIARIO 100 $, 9 pzs., otro Constitución, Moreno 1329.

RESTAURANT, FRENTE ESTACION vendo tirado 500 pesos Bebedero 3812.

REPARTO DE PAN Y CARRITO, DA buena utilidad, se vende a prueba, de 2 a 6 p. m., Independencia 2581. v25

RESTAURANT Y BAR, POR MERCADO Abasto, vendo en 1.100 $, por ausentarme; verlo en Laprida 861. v24

SE VENDE UN TALLER MECANICO con clientela, Charcas 2553. v26

SE VENDEN NEGOCIOS POSITIVOS alm. cafés confit., cigarr., etc, Victoria 1690.

SE VENDE ALMACEN O SE ALQUILA la esquina con armazones, Neuquén y Terrada, Flores. v26

SE VENDE QUESERIA MANTEQUERIA fiambrería, por no podería atender; Mercado Córdoba. v25

SE VENDE AGENCIA DE LOTERIA, cigarrería y salón de lustrar, por no poderlo atender, Moreno 927. v24

SE VENDE REPARTO DE COMESTIbles con carro y caballo, diario 10 o 12 pesos a prueba, San Eduardo 3680, Flores. v25

TALLER CINEMATOGRAFICO COMPLEto y buen operador de Europa, ofrezco; carta E. C.; Av. de Mayo 575. v24

VENDO DESP. DE PAN, COMESTIbles, tratar dueño, Salta 233.

VENTA de MUEBLES y OBJETOS VARIOS

A MORENO 3160, MUEBLES, DORMItorios, comedores, guardarropas. v24

ALSINA 1640, MUEBLES Y TAPICEría, facilidades de pago, M. Monteros. v29

A CORRIENTES 2451, LIQUIDO DORMItorios, comedores de roble modernos. v25

A COMPRAR DORMITORIOS, COMEDOres, 10 mensualidades casa Poli, Belgrano 1126. v26

AL REMATE, CORRIENTES 2455, muebles, venta particular, grandes ocasiones. v26

Arañas, COMEDOR, DORMITORIO DE 2 cuerpos, otro de una plaza, juego sala dorado, vendo, Pueyrredón 740. v24

A 10 MESES DE PLAZO, CONDICIONES liberales, vendo muebles de todas clases y estilos, Corrientes 3190. S. Socolovsky. v26

A CUARTA PARTE de SU VALOR vende muebles de ocasión La Guardadora Cerrito 252, de pólizas vencidas y anticipa dinero. v2julio

AL REMATE DE SCOTTI Y Cía., MAIpú 65. Hoy, venta particular, a mitad de precio, por orden de varios concursos, muebles importados y del país de caoba y roble, comedores, dormitorios, sala, vestíbulo, escritorios, bibliotecas, arañas y bronces eléctricos, cajas de hierro, camas de bronce y de hierro, sillas, Maipú 65. v21

A Vd. LE CONVIENE ANTES VISItar la mueblería "La Previsora", Sarmiento 1150, para convencerse que los muebles son fabricados con materiales de primer orden y los precios más baratos que en otra parte, teniendo permanente un espléndido surtido, que pueda satisfacer al gusto más exigente. A los del interior remitimos el gran catálogo No. 16, que nos soliciten, I. Bermann, Sarmiento 1150. v26

A LO DE SIRLIN HNOS.

1172 CORRIENTES 1180

MUEBLES!! MUEBLES!!

"NUESTRA ULTIMA OFERTA"

Dormitorio 6 piezas, macizo	$ 59
Dormitorio 8 piezas, semi roble	82
Dormitorio 10 piezas, 3 c. semi roble	165
Dormitorio 12 pz., 3 c. roble, c. b.	245
Dormitorio 3 c. caoba y c. bronce	340
Comedores ingleses, 9 piezas	85
Comedores 3 c, 15 piezas	145
Comedores bombé macizo, 15 pz.	250
Juego de sala dorado, 9 piezas	64
Camas de bronce inglesas desde	65
Camas de hierro	15

A los del interior conviene visitar nuestra casa por ser la más vasta y mejor surtida, nuestros precios le convencerán que es la casa que más le conviene. Pidan nuestro catálogo con los últimos modelos y precios rebajados. Embalaje y trasporte gratis. No olvidarse.—Sirlin Hnos., Corrientes 1172 al 80. v27

BURLETE, 4 $ LA PIEZA, BARATTI y Cía., Corrientes 1145. v30

BILLARES PERFECTOS Y ARTICULOS de juego, en la antigua, renombrada casa A. Mazères; Bmé. Mitre 2259|63. v24

BILLARES DE OCASION, COMPLETOS, para carambola, embalaje gratis, liquido, Cerrito 20. v24

BILLARES NUEVOS Y USADOS VENDEmos a cualquier precio, Talcahuano 327. v2 jul.

BILLARES NORTEAMERICANOS, BArandas Monarch, únicos legítimos en plaza; especialidad en paños, marfil, etc., casa Brunswich. Libertad 182. v26

BARATTI y Cía. MUEBLES

CORRIENTES 1145

Dormitorio completo, combinación 59 $. Dormitorio macizo color roble, 7 piezas, $ 68 y 78, Tipo Superior 90 $, tipo Mignon 100 $. Dormitorio nogal de Italia, 120 $, 135 y 165, en cedro caoba, reclame, gran lujo, 220. Dormitorio roble, con bronces, pesos 230, 260. Comedores compuestos de aparador, trinchante, mesa y seis sillas, macizos, color roble, tipo Mignon, 100 $. en nogal, 135 y en roble macizo 270 $. Escritorios color roble 35 $, biblioteca cedro 60 $. Camas de hierro 15 $, camas de bronce 85 $. Juegos de mimbre 25 $. Colchones 12 $, sillas importadas 3 $. Estufas eléctricas, 18 $. Venta en condiciones liberales.—Baratti y Cía., Corrientes 1145.

COMEDOR CAOBA, VESTIBULO, VENdo, Arévalo 2975, Palermo.

COSTUREROS INGLESES, RECLAME, pesos 3.50, Baratti y Cía., Corrientes 1145. v3julio

CAJA HIERRO, BIBLIOTECA CEDRO, escritorio N. A., chico mesa, máq., Moreno 1329.

CAJAS DE HIERRO HAY 32 DE OCAsión, en venta particular; Av. de Mayo 1036.

DORMITORIO IMPORTADO caoba, bronces, sala, espejo, escritorio, arañas, vendo urgente, Charcas 2181.

DORMITORIO Y COMEDORES, OCAsión hoy en venta particular, Av. de Mayo 1036.

FUNDAS PARA JUEGOS DE SALA, 14 $, piano 4, regalo banquito, B. Mitre 1860, U. T. 3388, Libertad, Ramírez. v25

FUNDAS PARA JUEGOS DE SALA 20 $, para piano 8 $. Se atiende por carta o teléfono, Montevideo 414, J. Despax, U. T. 3359, Libertad. Se manda a domicilio, con muestra. v26

LIQUIDO JUEGO DE PELUQUERIA Y una guitarra; est. Sáenz Peña, F. C. P., a S. C.

LA FELICIDAD Y LA ARMONIA CONyugal dependen de saber arreglar con poco dinero y mucho chic sus habitaciones y no dejarse guiar por personas poco expertas. La casa de muebles y tapicería de S. Schiffrin y Hno., devuelve el importe de sus compras si una vez instalado no queda Vd. satisfecho, Rivadavia 2001, esquina Ayacucho. v13jl.

LA EXPOSICION ARGENTINA LIQUIDA A PRECIOS QUE NI EN REMATE ES POSIBLE COMPRAR

Gran stock de muebles y tapicería, regios juegos de sala, regios comedores y dormitorios y un gran surtido de escritorios, bibliotecas y vestíbulos.

APROVECHEN ESTA OCASION, PORQUE TERMINA A FIN DE MES

1630 ALSINA 1640, entre Solís y Cevallos

MUEBLES, MUEBLES, DIRECTAMENTE del fabricante al consumidor, en la "Unión Fabricantes", Corrientes 1771. v30

MUEBLES EN 10 MESES, CONDICIOnes liberales, S. M. Porta, Sarmiento 1738. v25Jun.

MUEBLES! DI LORENZO, CANGALLO 815. Los mejores y más barato, de la fábrica al interesado, precios reducidos. v26

MUEBLES LIQUIDAMOS

R. DIAZ Y Cía.

Convencidos que vender barato es el éxito, sigue nuestra liquidación. Damos facilidades para el pago. Exposición inglesa, 636 Sarmiento 636. Pidan catálogos. v17jul

VENTA de MUEBLES y OBJETOS VARIOS

MUEBLES, TAPICERIA, ALFOMBRAS, surtido completo, créditos en 10 meses sin recargo ni anticipos. Sección adornos para fiestas y casamientos, banderas de todas naciones, Cangallo 858 y 866, L. Hille. v24

MUEBLES y TAPICERIA, NOVIOS y familias, visiten Italo-Argentina, casa de confianza, solidez y elegancia, gran variedad en sala, dormitorios, comedor, escritorios americanos, vestíbulo, cama de bronce cortinados, etc., 1613 B. Mitre 1621, Minichi Hnos. v26

MUEBLERIA "EL SOL" LIQUIDA grandes stocks de muebles buenos y baratos y todos deben aprovechar esta ocasión. Para la campaña toda compra de más de $ 200 se remite flete pago hasta 7 horas de ferrocarril de la capital. Visiten esta casa única que les conviene, Pidan catálogo y embalaje gratis. Corrientes 1118. Luis Toretti. v24

MUEBLERIA "AMADO ROCHE", SARmiento 879, vende únicamente muebles finos y modernos; comedores completos en caoba con aplicaciones de bronce desde pesos 375, dormitorios tres cuerpos en roble desde 325. Amueble casas completas desde 750 $ hasta 4.000 $; comprar en esta acreditada fábrica fundada en 1888, es economizar dinero y tener una casa elegantemente amueblada; Sarmiento 879. Siendo mis precios excepcionales, vendo únicamente al contado. v30

MUEBLES!! TERZA Hnos. MUEBLES!!

(En su amplio local, 1215 Sarmiento 1225)

Aprovechen corredores, comerciantes y particulares:

Dormitorio 7 piezas, macizo	$ 75
Dormitorio 7 piezas, macizo	85
Dormitorio 2 cuerpos, 9 piezas	170
Dormitorio 3 cuerpos roble	190
Comedores 15 piezas nogal	126
Juego sala 9 piezas a $ 55, 65, 80 y	95

Embalajes, conducción gratis. Los del interior pidan catálogo. No olviden: Sarmiento 1215. v25

MUEBLES (Casa Moreau) MUEBLES

A. de ROSA y Cía., 668 Cangallo 668

POR CAMBIO DE FIRMA, VENDEREMOS

A precios nunca vistos, durante todo el mes!!

Dormitorios Luis XIV	$ 79
Dormitorio matrimonio, 9 piezas	88
Dormitorio roble, moderno	230
Elegante comedor roble inglés	146
Comedor nogalina muy vistoso	110
Juego de sala fantasía, dorado	60

MUEBLEROS Y PARTICULARES APROVECHEN TODOS!!!

NO HACEMOS CUESTION DE PRECIO

Se dan algunas FACILIDADES DE PAGO GRATIS!!! catálogo, embalaje y conducción!!—668 CANGALLO 668.

NOVIOS!!! ¿QUEREIS SER FELICES? Amueblad vuestras habitaciones en la antigua y acreditada mueblería y tapicería de S. Schiffrin y Hno., Rivadavia 2001. v13jl.

OCASION POR 135 $ VENDO PARTICUlar, 2 escritorios, mostrador ídem, reloj pared, juego sofá 4 sillas y 2 sillones, Cangallo 2049.

PIANO PIANOLA NUEVA COSTO 2.100 $, vendo barato, S. del Estero 926.

PIANO ESTUDIO MUY BUENO VENDO $ 240. Cangallo 1334. A. Reggio.

PIANO FUERTE PARA ESTUDIO vendo uno en 50 $, Venezuela 650.

PIANO MUY BUENO VENDO, ENTRE Ríos 410.

PIANOLA FONOLA SE VENDE, CHARcas 1094. v24

PIANO GRAN FORMATO, 3 MESES uso, vendo, de ocasión; Córdoba 3246. v24

PIANO MARCA OTTO VENDO URGENte Charcas 2181.

PIANO NEUMAN, GRAN FORMATO; otro estudio, $ 100; Corrientes 3767.

PIANOS FRANCESES Y ALEMANES DE ocasión para estudio y concierto vende "La Liquidadora de Pianos", Cangallo 1834.

PIANO GABAU, GRAN FORMATO, EN caoba, nuevo, se vende 600 $; dirigirse al portero, Av. de Mayo 1042. v25

PIANOS, PIANOLAS, ELECTRICOS, nuevos, se venden a precio de costo. Casa introductora; Florida 587, 2 a 6 p. m. v24

PIANOS GRAN SURTIDO NUEVOS Y de ocasión, venta, cambios, composturas y afinaciones; Palazzo, Matheu 1670.

PIANO MUY BUENO, GRANDE, BUEnas voces, vendo en 250 pesos; Belgrano 4132.

PIANO MARCA WESTERMAYER COMO nuevo, vendo 280 $, buenas voces; Solís 611.

REGIO DORMITORIO CAOBA Y bronce, otro id roble, uno de niños, comedor Hamburguesa, piano concierto, sala dorada, escritorio, biblioteca, caja hierro, [illegible] Esmeralda 659, de 2 a 5 [illegible]

VENDO 30 MS. [illegible] para piezas, poco uso, [illegible] 1867.

COMPRA DE MUEBLES, ROPAS Y OBJETOS VARIOS

A RAMOLDI COMPRO MUEBLES, PIAnos, etc., Sarmiento 2946.

ALTO PRECIO PAGO MUEBLES Y menajes, avisen Bolívar 197, Somoza.

A CORRIENTES 1848, MUEBLES COMpro, U. T. 1825, Mitre, Martínez.

A OMBU 738 MANUEL! COMPRO muebles, pianos, ropa, alfombras.

A MARCO OMBU 754, COMPRO MUEbles, pianos etc., U. T. 4999 Juncal.

A MONTEROS, COMPRO MUEBLES, Corrientes 1819, U. T. 1742, Lib. v24

A JOSE; COMPRO MUEBLES, PIANOS; Corrientes 2023, U. T. 3554, Mitre.

A BONDAR COMPRO MUEBLES, PIAnos, Junín 237. U. T. 4739, Libertad. v24

ATENCION! PAGO ALTOS PRECIOS por muebles y ropas, David, Castelli 240. v24

A MUEBLES, PIANOS, COMPRO, Tucumán 3042, U. T. 3010, Mitre, Martín. v24

A U. T. 4904, MITRE, SE COMPRAN muebles, pianos, ropa, varias a domicilio, Viamonte 2622, R. v25

A COMPRO MUEBLES, ROPA, LOZA, objetos varios, calle Triunvirato [illegible], León. v24

ANTONIO; CORRIENTES 3126, COMPRO muebles, pianos, etc., U. T. 4837, Mitre. v24

A TAMBLO COMPRA MOBLAJES Y obras de arte, etc., Cerrito 377, U. T. 2302, Libertad. v2julio

ALTO! ROPA HOMBRE COMPRO voy a domicilio, 25 de Mayo 138 U. T. 1203 Avenida. v24

A POLIZAS DE EMPEÑO DE ALHAJAS, armas y todo objeto de valor grande o chico, pago mucho dinero. 25 de Mayo 528. v24

ALHAJAS, SE COMPRAN Y SE PAGA el más alto precio, por pólizas, se adelanta dinero al máximo, casa de responsabilidad y muchos años establecida, no es escritorio, San Martín 140. v30

CAJA DE HIERRO SE COMPRA, QUE esté en buen uso y marca conocida, de 1 metro por 90 cts., y de dos puertas. También se aceptaría de una sola puerta, siendo sobre estas medidas: tratar J. G., México 299.

DORMITORIO EN BUEN USO P. MAtrimonio compro hasta 100 $, ofertas Charcas 3130, M., Martínez.

PROTAS, LAVALLE 1846, COMPRA muebles, alfombras, artículos, U. T. 3551 Libertad. v24

POR MUEBLES Y MERCADERIAS ANTIcipa el importe, liquidaciones rápidas, Tucumán 1108, La Sud Americana. v25

PIANOS COMPRO EN CUALQUIER ESTADO, pólizas y adelanto dinero, Zamboni, Venezuela 650, U. T. 5337 Avenida.

PIANOS EN CUALQUIER ESTADO SE compran, Cangallo 1834, U. T. 6294, Libertad.

AVISOS COMERCIALES

AVISO HABER COMPRADO AL Sr. Esteban Sanguinetti su carnicería Santa Fe 2868; reclamaciones 3 días de la fecha, 22 de junio de 1916.—Hércules Guglielmetti. v24

AVISO AL COMERCIO EN GENERAL que he vendido a los señores Luis Grasso y Cía., la panadería de mi propiedad, sita en la calle Chile 2141 y 45.—Juan Varela.

AVISO: CON INTERVENCION DE LOS señores Eduardo Loizu y Cía., escritorio Sáenz Peña 230, vendí mi lechería Humberto I 3001, al Sr. Benjamín Mazzuco, Reclamaciones 3 días.—Manuel Ramos—Junio 22 de 1916.

AVISO AL PUBLICO EN GENERAL que vendí el negocio de depósito de vinos de la calle Triunvirato 895 al Sr. León Paley, todos reclamos se determinan en tres días de la fecha indicada. B. Aires, junio 23 1916, Natalio Benderesky.

AVISO AL PUBLICO QUE CON INTERvención de los señores Garayca y Cía. escritorio Belgrano 1684, he vendido mi lechería Gurruchaga 934 a don Ramón [illegible] y don Juan Rodríguez; reclamaciones 3 días, 24 de junio de 1916. Vendedor: [illegible]

AL COMERCIO — POR INTERMEDIO del bdor. y rdor. pco. Sr. W. [illegible] of. única Victoria 1630, vendí [illegible] panadería mecánica, sita Constitución 3103|15, al Sr. J. M. Pino. Por reclamaciones 3 días.—B. Aires, junio 23 de 1916. J. Sánchez y Cía.

AVISO AL COMERCIO QUE HA [illegible] dado, disuelta la sociedad que giraba bajo la razón social Ruberto y [illegible], establecimiento de fideería [illegible] haciéndose cargo del activo y pasivo el Sr. Ruberto. Avellaneda, junio 21 de 1916. Reclamos hasta 3 días.

AVISO AL PUBLICO Y AL COMERCIO que con intervención del [illegible] y rematador público señor [illegible] rrechea, con escritorio Victoria [illegible] vendido a don Martirian Faure [illegible] de cigarrería sita Sgo. del Estero [illegible] Cochabamba. Todas las reclamaciones [illegible] término de tres días. Buenos Aires [illegible] de 1916. Vendedor V. [illegible]

AVISOS COMERCIALES

AL COMERCIO—AVISO QUE HE VENdido libre de todo gravamen al Sr. Antonio P. Massa, mi negocio de cigarrería y librería situado Córdoba 3390. Las reclamaciones se atienden en 3 días. Buenos Aires, junio 22 de 1916. Vendedor: Jacinto Valverde, vendedor. v26

AVISO — QUE CON INTERVENCION de los señores Eduardo Fabro y Cía., he vendido al señor Patricio J. Duggan, mi casa de pensión sita Esmeralda 962, todas reclamaciones contra la referida casa serán atendidas por tres días de esta fecha en las oficinas de los intermediarios, Lavalle 1545. Carlota Wais.—24|6|16. v26

AL COMERCIO—AVISAMOS QUE BAJO inventario y tasación practicado por los balanceadores públicos M. Ardaiz y Cía. oficinas Talcahuano 337, U. T. 72, Libertad, hemos vendido a los señores José M. Rodríguez y Pedro Echaniz las existencias de nuestro negocio de almacén al por menor y café, situado en esta ciudad, calle Brasil 1302 esquina a Santiago del Estero. Los que se consideren con derecho a efectuar reclamaciones contra el expresado negocio se servirán interponerlas dentro de los tres días de la fecha.—Buenos Aires, junio 23 de 1916.—Ronderos Hermanos. v25

AL COMERCIO Y AL PUBLICO EN GEneral: Hacemos saber que con fecha 20 de junio hemos autorizado al balanceador y rematador público Sr. José A. Repetto, escrit. Maza 915 (U. Telef. 1000 Mitre) para que procediera a inventariar el negocio de almacén de comestibles y bebidas sito en esta capital, calle Constitución No. 2599 esq. Jujuy, que fué de propiedad del Sr. Modesto Strazzabosco (fallecido el día 19 de junio del corriente) a los efectos de tomar posición del mismo como herederos. Solicitamos por lo tanto que toda reclamación o crédito contra dicho negocio sea presentado en el término de 3 días a contar desde la fecha, pasados los cuales no serán atendidos, para ser tomados en cuenta en su debida oportunidad.—Bs. Aires, junio 22 de 1916.—Arrigo Nardi. Enriqueta Fornezza de Nardi, Constitución 2599. v24

COMANDITARIO 20.000 $. GARANTIDO hipoteca, negocio único, precisa, Victoria 1836. v24

NEGOCIO CASA IMPORTANTE, DEL ramo de comestibles, busca socio activo o no, con 12.000 $, por salir el empleado actualmente socio, escribir a "Socio". Av. de Mayo 575. v24

SOCIO, 1.500 $ NECESITO PARA CAFE y casa amueblada, grandes ganancias, Belgrano 1859.

SOCIO O SOCIA NECESITO PARA TAller planchado a electricidad y a gas, utilidades positivas, México 1944, de 3 a 6 p. m.

SOCIO PRECISO CON $ 400 PARA CONfitería y bar de importante biógrafo, porvenir seguro, tratar Esmeralda 664, comedor 5, altos.

SOCIO CON POCO CAPITAL, NEGOCIO seguro de casa de remates y comisiones, ganancia de 600 a 700 $ mensuales, con trabajo personal de poca molestia, el capital queda garantizado. Tratar Corrientes 1469.

SE DESEA PERSONA ACTIVA, CON 5,000 pesos o más, para comprar interés del socio que se retira, negocio honradamente establecido y absolutamente seguro y limpio, que aumenta el capital doble, anualmente, no necesita experiencia, diríjase por carta O. K. a|c Av. Mayo 575. v26

TENDO 10.000 $ PARA COMANDITAR industria buena, escribir Casilla 149, Esmeralda 527.

COMPRA Y VENTA DE LIBROS

ALSINA 493, COMPRO LIBROS PAgando buenos precios. v25

LIBROS DE DERECHO, LITERATURA, diccionario, etc., compro; Piedras 421. v28

EXTRAVIOS Y HALLAZGOS

CACHORRO OVEJERO EXTRAVIADO, nombre "Biyú", se gratificará entregarlo Pampa 4415. v24

LIBRETA NUMERO 443568|70 A PLAZO fijo del Banco de Londres y Río de la Plata a nombre de Ramón Lema Rodríguez se ha perdido, se ruega su devolución, Calle Vidal 2255. v24

PERRA POINTER MARRON, ATIENDE al nombre de Diana, extraviada, buena gratificación a quien dé razón, Santa Fe 1455.

SE HA EXTRAVIADO UN TITULO DE 6 acciones preferidas del Banco El Hogar Propio, a nombre de José Puente. Se ruega su devolución al mismo Banco. v24

SE EXTRAVIO UNA CARTERA PIEL negra, con papeles, un retrato y un boleto F. C. E. R., se gratificará su devolución, dirigirse a A. Rabella, Díaz Vélez 3939.

PERSONAS BUSCADAS

AMBROSIO LUSARRETA y su HIJA ISAbel desean saber el paradero de su esposa, Sinforosa Goñi; Humberto I 183. v24

A MANUEL NOAR VEIRAS, LO BUSCA su primo Andrés Veiras, por asuntos familia, se gratificará al que de noticias de él, Brasil 1400. v24

JUAN GARIN, TIENE CARTAS EN EL correo, que le interesan.

MAXIMO SAENZ, ESCRITOR, se desea saber su domicilio. Por carta a Patricios 1725.

PABLO RATOU DESEA SABER EL PAradero de su hermana Lorenza Ratou, españoles; Montes 1960, Belgrano. v26

SE DESEA SABER EL PARADERO DE los hermanos Asunción, Cruz y Eladio Rojas, los busca su hermana Eugenia M. de González, Belgrano 1560. v25

SE DESEA SABER EL PARADERO DE los hermanos Eugenio y Jesús García Martínez, españoles, de oficio panaderos, razón Lima 297, portería. v24

COMPRA Y VENTA DE CARBON, LEÑA Y PETROLEO

A 15.50 $ LOS 500 KLS. QUEBRACHO colorado, astillado, especial para cocina; 14 pesos para calefacción o panaderos, 6.50 pesos 100 k. carbón de leña fuerte puesto en casa; 4.50 $ maíz especial, 3 $ maíz y triguillo mezclado; chapas de cinc de 1 $ hasta 8 $. Depósito El Proveedor, dique 4 Este, U. T. 3646, Avda.

COMPRA PERMANENTE DE QUEBRAcho colorado, campana y carbón quebracho blanco, Sarmiento 412, escs. 68 y 69, de 3 a 5 p. m.

CARBON DE leña FUERTE, PURO, 100 k. 6 $, leña de quebracho colorado, para cocinas, 30 $ los 1000 k; leña quebracho colorado, para calefacción, de 4 cts., 27 $; las 400 astillas sauce 6 $, pida por teléfono 1092 Palermo, Charcas 3130, T. Romeu. v25

LEÑA DE MADERA DURA PARA COCIna económica, se vende a 28 $ los mil kilos, puesta en casa; Charcas 2986. v26

PETROLEO CRUDO, PARA MOTOR Diesel, se desea comprar de 10 a 30.000 kilos, puesto sobre vagón en cascos o tambores, por oferta dirigirse a A. E. M., casilla correo 14, Mercedes, Bs. Aires. v24

TURBA LIGNITA (BROWN-COAL) DE 4800 calorías, 30 $ m.|n tonelada, reemplaza coke que cuesta el triple, San Martín 333, 4o. piso, revendedores descuento.

COMPRA y VENTA de FONOGRAFOS MAQUINAS de ESCRIBIR y de COSER

BUENAS MAQS. ESCRIBIR, USADAS, desde 40 $; máqs. coser nuevas, venden, Salta 366.

DISCOS CELEBRIDADES Y GRAMOfonos Victor u otros compro, Salta 766. v24

GRAMOFONO, COSTO 120 $, LO REGAlo con 40 piezas por 45 $; Salta 673. v24

MAQUINAS SINGER BOBINA Y N. HOme, vendo $ 15 y 35, Andes 59 alt. Rivadavia 7200.

MAQUINA SINGER ESCRITORIO NUEva, otra sencilla de modista, vendo baratas; Cangallo 1555.

MAQUINAS DE ESCRIBIR Underwood, Remington, Royal, Continental y otras desde 40 $, garantidas. Gran taller de composturas, La Maquinista, San Martín 343. v25

MAQUINAS DE ESCRIBIR DE TODOS sistemas, liquidación permanente a precios reducidos, marcha garantizada, pidan datos y precios, Emporio Americano, Maipú 272.

SE VENDE MAQUINA DE APARAR, marca Cañón, Victoria 2921.

SE DESEA COMPRAR UN LENGUAFONO para aprender inglés. Esmeralda 185, O. Galati. v25

UNDERWOOD VENDO, UNA HAMmond, por 40 $, buen estado. México 1069. v25

ARRENDAMIENTO DE TIERRAS

A 7 CUADRAS DE LA ESTACION BElla Vista, F. C. P., se arriendan 70 cuadras de campo, como para tambo, con casa; tratar Cangallo 1058. v24

CAMPO FLOR PARA INVERNADA O tambo se arriendan 208 hectáreas próximo a estación J. M. Gutiérrez F. C. S., ocurrir 161 Suipacha. v26

CAMPO ESPECIAL PARA AGRICULTUra o ganadería, se arriendan 125 hectáreas frente al Colegio Carlos Pellegrini en Pilar F. C. P. Ocurrir Suipacha 181. v26

CAMPO ARRIENDO POR TEMPORADA, en Sur de Córdoba, potreros pastosos, de pastos naturales y buenas aguadas, más datos Urdániz, 25 de Mayo 140. v25

COMPAÑIA INMOBILIARIA FRANCO ARgentina (en liquidación), Bartolomé Mitre 226, cuarto piso, ofrecemos grandes y pequeñas fracciones de campo para arrendar y casas para alquilar en la capital. v19jl

DOY EN ARRIENDO 170 HECTAREAS alambradas, sin población, en estación Gorchs, F. C. Sur, a 6 $ hectárea, se hace contrato, tratar B. Mitre 3611. v25

UNA Y 1|2 HECTAREA TERRENO, casa, molino y galpones, se alquila en 25 $, 3 cuadras N. Estación Castelar F. C. O. Tratar Lavalle 112, fondo, altos.

SE DESEAN COLOCAR 30.000 $ EN 1ra. hipoteca sobre propiedad central, se trata con el interesado; México 1047. v26

VENTAS VARIAS

A ELECTRICISTAS GUIRNALDA PAra iluminación con lámparas, alquilo o vendo; Lavalle 962. v26

ALTO! MAQUINA DE CAFE EXPRES SE vende en 200 $, casi nueva, Mitre 374, Avellaneda.

A ELECTRICISTAS: COMPREN SUS materiales buenos y baratos; Lavalle 962. v26

ALMENDROS, CIRUELAS, PELONES, perales, duraznos, de 3 años, injertados, liquido baratísimo cualquier cantidad, Rivadavia 5117.—Damasco.

ALHAJAS FINAS, PAGADERAS EN 20 mensualidades, vende casa importadora a empleados nacionales, municipales, bancos ferrocarriles, oficiales del ejército y marina, "La Comercial", Av. de Mayo 1032, U. T. 4343, Libertad. v8jl

ARBOLES FRUTALES INJERTADOS (almendros, ciruelos, damascos, duraznos, higueras, manzanos y perales) y forestales (álamo blanco de Italia, paraísos, plátanos y robles) se venden en la Colonia Nacional de Menores Varones, en Marcos Paz. Pídanse informes a la H. Comisión de Superintendencia de la misma (Ministerio de Justicia) o a la Dirección de la Institución, en Marcos Paz, F. C. Sud y C. B. Bs. As. v30

CERA PURA DE ABEJA VENDO BARAto; México 722. v25

CINTAS Y CINEMATOGRAFOS DE ocasión vendo y cambio barato B. Sur Mer 289.

CAJA REGISTRADORA, DE OCASION, poco uso, vendo Corrientes 2885, 1er. piso, Sr. Soler. v27

CAJA REGISTRADORA NATIONAL, modelo 577, con 4 cajones, en estado de nueva, se vende por la mitad de precio, Rodríguez Peña 19. v25

CAJONES VACIOS DE NAFTA, SE venden de 600 a 1,000 en buen estado, dirigirse a Isidoro Uranga, Pergamino, F. C. C. A. v26

CENTENARIO 1916. REBAJA DE PREcios. Sombreros de castor y nutria a 6, 8 y 10 $. Sombrerería "Parisién", Rivadavia 1939.

CAJAS REGISTRADORAS NATIONAL vendemos todos los modelos a precios de ocasión y garantidas, Cangallo 820. Maya y Cía. v24

COLECCIONISTA DE OBRAS ANTIguas, una colección completa de la "Gaceta de Buenos Aires", 1810-1821, reimpresión facsimilar conmemorativa del 1er. Centenario, fuente de información histórica de primer orden, muy rara, vendemos de ocasión; Callao 270. v24

ELECTRICISTAS: NO GASTEIS DINERO en pilas, colocad exclusivamente reductores de corriente continua o alternada "Alba" piden prospectos. American "Reductor" Suppl Co., San Martín 522, piso 4o.

FUERZA Y SALUD! MAQUINA DE REmar casi nueva, vendo, C. Calvo 1357.

FUNDAS PARA JUEGOS DE SALA, 20 $, para piano $ 8. Se atiende por carta o teléfono, Montevideo 414, J. Despax, U. T. 2256, Libertad. Se manda a domicilio, con muestra. v26

HIERRO REDON, BULONES LARGOS de 5|8 y 6|8 vendo barato, P. Unidos 555.

INCUBADORA 40 HUEVOS VENDO 20 $, otra 350 nueva baratísima, señor Rodríguez, Cabello 3986.

LICORES FINOS, VENDO RECETAS DE la fabricación; cartas a Brescon; Maipú 450. v25

MOLINO AER-MOTOR CON TANQUE, vendo; Rivadavia 5084. v25

MOLDES DE CALZADO SE HACEN, México 2191.

MOSTRADOR Y MAMPARA ROBLE SE vende, Arévalo 2375.

MOLINOS, Caños, BEBEDEROS, DE ocasión, vendo Av. La Plata 2029. v24

MOLINOS, caños, TANQUES TODAS clases usados baratos vendo, Triunvirato 3201. v26

MOLDES PIEDRA Y UTILES PARA FAbricar chocolate vendo barato, San Eduardo 1066.

MICA Y MINERALES PARA TODA INdustria, materias primas, productos químicos, The Barbicane Co., Lavalle 1521.

MOLINOS AERMOTOR, GUANACO Y Samson, todas medidas, listos para armar, estanques de 200 hasta 10.000 litros, caños galvanizados, de 1|2 hasta 6 pulg., estanques australianos, única casa que vende precios reducidos, Triunvirato 173, Bluffstein. v25

MANZANAS. LA CASA LAYTON HA traído personalmente la deliciosa Reneta de Chile, embalada de tal manera que garantizan sana cada una. El cajón contiene 90, 126, 155 o 189, según tamaño, precio $ 15.00 por cajón entregado libre en la ciudad o estaciones de ferrocarril, San Martín 524, Bs. As. v30

REPRESENTANTE desea liquidar un lote de 90 corsés recién recibidos, dirigir correspondencia a casilla correo 191. v25

SEMILLAS DE ALFALFA, PIDAN muestras y precios, Prodel y Co., Sarmiento 412. v24

SE VENDE MAQUINA REGISTRADORA grande, $ 350; Corrientes 4346. v24

SE HACEN MEDIAS SIN COSTURAS de toda clase y medida; Montevideo 660. v25

SABADO DEL CELTIBERO, A 7.50 BOnito automóvil con canasta p. nenas. Surtido de muñecas, cubiertos alpaca 0,60 pieza, bonitos lavatorios para regalos, juegos mesa 30 $, Salivaderas de todas clases. Estufas superiores 12 $. Epaprocinio, gran comodidad de los enfermos en la cama, Rivadavia 1473. Batería de cocina.

TANQUES DE 25.000 LITROS VENDO, Herrera 414. v24

VENDO 50 BARRILES NUEVOS DE 100 litros, Godoy Cruz 2357.

VENDENSE 2 TRAJES DE FRACK Y smoking, E. Unidos 1626.

VINO TINTO A 0.18, BLANCO A 0.20, vendo, Saavedra 1175. v24

VENDO MOLINOS DE OCASION; MUñecas 1069, D. 4, de 10 a 40 ps.

VERASCOP; PLACAS 46x107 RECIEN llegadas, 25 o|o más baratas que nadie, se pueden comprar en San Juan 2073. v25

VERASCOPE FOTO RICHARD OBJ. 114,5 nuevo vendo, Pueyrredón 469 (peluquería). v24

VENDO 3 DEPOSITOS PARA ACEITE, 1 querosene, panera y mostrador, todo nuevo, por desocupar local; C. Calvo 2302.

VENDO GRAN CANTIDAD DE CAJONES especiales para ferretería y embalajes; Cangallo 744.

VENDO MOLINO, TANQUES, cañería, motores ocasión, de toda clase; Federico Lacroze 3953. v24

COMPRAS VARIAS

COMPRO VIDRIERA DE UN CRISTAL, de 18x230, Lautaro 753, O. A. v25

FOTOGRAFIA, OBJETIVOS, CAMARAS, pies de taller y otros artículos del ramo, se compran, San Juan 2073.

MAQUINA PARA COLCHONERO se desea comprar, Ofertas German Hoope, Paseo de Julio 420.

SE COMPRA HERRAMIENTA DE HOjalatero usada; Lavalle 749.

TIJERA GUILLOTINA A PEDAL Y CIlindro aplanador para hojalata se compra, Güemes 4832.

UNIFORMES PARA SERVICIO FUNEbre y libreas, compro en buen uso y baratas, Franco. Pardellas, Rufino F. C. P.

COMPRA Y VENTA DE MAQUINAS

AMASADORA MUNDIAL DE 7 BOLSAS y de 10 compro, E. G., Río de Janeiro 779. v25

AMASADORA DE 7 BOLSAS, JOVER, vendo, casi nueva, barata, E. G., Río Janeiro 779. v25

A COMPRAR MOTORES ELECTRICOS, dínamos trasformadores gran ocasión, nuevo y usado, hay resistencia poleas, trasmisiones, maquinaria, etc., México núm. 1139, A. B. v25

ATENCION!! MOLINOS, MAQUINAS Y motores de ocasión, baratísimos, dínamos, caños, chapas, alambres, tanques, depósitos, etc., The Barbicane Co., Lavalle 1521.

CALDERA CALEFACCION Y caños, COlumnas, vigas hierro, se vende Rocha 1053. v25

CALDERAS BABCOK WEALCOK 102 Y 55 metros respectivamente, vendo; Herrera 414. v24

CALDERAS Y MOTORES 4 A 120 CABAllos, verticales, horizontales, semifijo y portátiles, moldureras y machimbradoras, mil hierros, molduras, vendo, Uspallata 940. v24

EN VENTA GRAN SURTIDO DE MAquinas nuevas y usadas motores de 4 a 120 caballos, bombas, guinches, martinetes a vapor, hierro usado redondo, máquinas para aserradores y carpinterías, etc., etc., establecimiento mecánico a vapor, Antonio B. Carbone y Hno., California 724, Boca. v24

LIQUIDAMOS MOLINO PARA POLVO ladrillos y mezcla, prensa, caldera, motor eléctrico y trasmisiones, Lambotte, Isla Maciel.

MOTORES ELECTRICOS 3 Y 4 CABAllos, vendo ocasión; Entre Ríos 174.

MAQUINA TEJER MEDIAS COMPRO usada; Méndez de Andés 312. v25

MOTOR A VAPOR, "COPPOLA" DE 80 caballos, nuevo, vendo; Herrera 414. v24

MOTOR A GAS POBRE, DE 18 CABAllos vendo; Herrera 414. v24

MAQUINAS DE TEJER MEDIAS, USAdas compro, Sr. Ventura, Montevideo 660. v25

MOTOR DE 8 HP. CARRO DE SIERRA Coppola de 10 m., se vende de ocasión, Vieytes 323. v24

MOTORES ELECTRICOS DE 1|4 A 1|2 caballos, usados o averiados, se compran, casilla correo 1674.

MOTORES ELECTRICOS, MAQUINAS DE agujerear, cortar, punzonar, piedras esmeril, bigornias, morsas, trasmisiones, poleas, cojinetes, correas, etc., se liquidan, Castro Barros 1658. v21

MAQUINAS COMPLETAS PARA FABRIcar varillas de cuadros, para frisar, blanqueo, empastar cilindro para tiza, batidor de yeso, molduras, 4 árboles para hacer las varillas, cepilladora y sierra, vendo, Uspallata 940. v24

COMPRA Y VENTA DE MAQUINAS

MOTORES A VAPOR Y CALDERAS, máquinas de carpintería, vendo, Uspallata 940. v27

TORNO LIVIANO, DE 1.80 A 2 metros, compro, Alsina 1081.

TORNO INGLES, COMO NUEVO, 6 M. entre puntas, véndese, Alberti 1077. v24

TORNOS PARALELOS BUEN USO, compro 2 de 1m50, datos Ruiller, Las Heras 2362.

CITACIONES

INTENDENCIA MUNICIPAL DE LA Capital.— En cumplimiento del art. 10 de la Ley de Pavimentación 7091 y 10, de su Ordenanza Reglamentaria, se cita a los propietarios de la calle Bucacay entre Concordia y Esperanza cuyo afirmado va a construirse en virtud del contrato celebrado con los empresarios Sres. Luis Bozzini e hijo y aprobado por Exp. 20118 B 916 para que comparezcan a la Inspección de Catastro del Departamento de Obras Públicas (Avenida de Mayo núm. 525, 4o. piso), a fin de que presten su conformidad con la extensión, forma y límites asignados a sus respectivos inmuebles. Fíjase, para tal objeto, el plazo improrrogable de quince días a contar de la fecha. Una vez expirado éste, y durante los quince subsiguientes, podrán hacerse las reclamaciones referentes al prorrateo del costo de la obra, ante la Inspección General de Calzadas (Avenida de Mayo 525, piso 3o.), cuya dependencia tendrá a disposición de los contribuyentes las planillas de liquidación. La falta de presentación dentro de los términos citados, dará por consentidas y conformes las referidas operaciones, y anulará cualquier reclamación que en lo sucesivo se interponga. Buenos Aires, junio 10 de 1916. El Secretario. v24

PATRONATO DE LA INFANCIA. — Asamblea general ordinaria — Segunda convocatoria.—Se convoca a los señores socios a la asamblea general ordinaria, que se verificará el día miércoles 28 del corriente, a las 10 de la mañana, en la calle Balcarce 1181, para tratar la siguiente orden del día: 1o. Lectura y aprobación de la memoria de la comisión directiva. 2o. Aprobación de los nombramientos hechos para integrar la comisión directiva. 3o. Renovación de la tercera parte de los miembros de la comisión directiva. 4o. Nombramiento de la comisión revisora de cuentas para el próximo período.—Buenos Aires, 21 de junio de 1916.—Alberto Meyer Arana, secretario. v25

SOCIEDAD MILITAR SEGURO DE VIDA. Se invita a los señores socios a la asamblea general ordinaria que tendrá lugar el día 28 del corriente, a las 8 p. m. en el local social, Defensa 1336, para tratar la siguiente: ORDEN DEL DIA—Aprobación de la Memoria del 15o. ejercicio social. Creación de la "Caja de protección de Empleados de la Sociedad". Elección de vice-presidente 1o., de cinco directores titulares, de diez directores suplentes y de la junta de Síndicos.—Capital Federal, junio 14 de 1916. Gregorio C. Aguerriberry, contra-almirante, presidente; Alejandro de Vedia, capitán de adm., secretario. v28

AVISOS VARIOS

COLON, PALCO BAJO, SE VENDEN 13 funciones, 7 del primer turno, inclusive el 9 de julio y 6 del segundo turno, B. Mitre 336, 2o. piso, de 2 a 5 p. m. v25

ENCARGUENOS TODAS SUS COMPRAS y sus ventas, The Barbicane Co., Lavalle 1521.

EL ANCIANO español MANUEL RIVAS ha conseguido pasaje para volver a España por encontrarse muy enfermo y como se encuentra sin recursos para el viaje, solicita una ayuda cualquiera, calle Gutiérrez 1917.

NO TIRE SU SOMBRERO; POR 2.50 lo dejamos nuevo; Corrientes 2202 y 2161. v24

NICOLAS PODESTA, DE LA CALLE Charcas 1414, avisa a la persona que haya mandado una cocina para su arreglo, se sirva retirarla dentro de los 8 días de la fecha. Junio 23 de 1916.

OBRAS SANITARIAS DE LA NACION— Plazos para la presentación de planos y construcción de obras sanitarias domiciliarias en las secciones de la 2a. y 3a. serie del "Nuevo Radio".—El Directorio de las Obras Sanitarias de la Nación hace saber a los propietarios de fincas comprendidas en las secciones de 2a. y 3a. serie del "Nuevo Radio" de las obras de saneamiento de la Capital Federal, que ha fijado los siguientes plazos para la presentación de planos y construcción de obras sanitarias domiciliarias en sus respectivos inmuebles:

Segunda Serie

1a. sección: comprendida por las calles Gallo, Avenida Alvear, Bustamante, Melo, Coronel Díaz, Santa Fe, el arroyo Maldonado y Río de la Plata. Para la presentación de planos hasta el 31 de julio de 1916. Para la construcción de obras hasta el 31 de agosto de 1916.

2a. sección: comprendida por las calles Santa Fe, Malabia, Camargo y el arroyo Maldonado. Para la presentación de planos hasta el 31 de julio de 1916. Para la construcción de obras hasta el 31 de octubre de 1916.

3a. sección: comprendida por las calles Camargo, Plaza de los Andes, Forest, Federico Lacroze Avenida Vertiz Pampa, Río de la Plata y Arroyo Maldonado. Para la presentación de planos hasta el 31 de agosto de 1916. Para la construcción de obras hasta el 31 de diciembre de 1916.

4a. sección: comprendida por las calles Pampa, Avenida Vertiz, Federico Lacroze, Forest, Washington, Juramento y Río de la Plata. Para la presentación de planos hasta el 31 de agosto de 1916. Para la construcción de obras hasta el 28 de febrero de 1917.

5a. sección: comprendida por las calles Juramento, Washington, Monroe, Roque Pérez, Iberá, O'Higgins, Republiquetas y Río de la Plata. Para la presentación de planos hasta el 30 de septiembre de 1916. Para la construcción de obras hasta el 30 de abril de 1917.

6a. sección: comprendida por las calles Bella Vista, Curapaligüe, Campana, Esteban Bonorino, Merlo, Rivera Indarte, Junta, Pedernera, Recuero, Varela, Campana, Lafuente, Merlo, San Pedrito, Nasca y Gaona. Para la presentación de planos hasta el 31 de octubre de 1916. Para la construcción de obras hasta el 30 de junio de 1917.

7a. sección: comprendida por las calles Nazca, San Pedrito, Merlo, Lafuente, Campana, Lacarra, Carrasco y Gaona. Para la presentación de planos hasta el 31 de octubre de 1916. Para la construcción de obras hasta el 31 de agosto de 1917.

Tercera Serie

1a. sección: comprendida por las calles Matanza, Avenida Cruz, Chiclana, Inclán, Alberti, 15 de Noviembre Pozos, Rondeau, Solís, 15 de Noviembre, Paracas, Ituzaingo, Vías del F. C. del Sud y Riachuelo. Para la presentación de planos hasta el 31 de diciembre de 1916. Para la construcción de obras hasta el 30 de noviembre de 1917.

2a. sección: comprendida por las calles Chiclana Cruz, Doblas Cobo, Beauchef, Zañartu, Picheuta, Asamblea, Curapaligüe, Balbastro, Carabobo, Crisóstomo Alvarez, Thorne, Zubiría, Curapaligüe Rivadavia, Av. La Plata Las Casas y Castro hasta Chiclana. Para la presentación de planos hasta el 30 de noviembre de 1916. Para la construcción de obras hasta el 30 de septiembre de 1917.

3a. sección: comprendida por las calles Rivadavia, Bella Vista, el arroyo Maldonado, Camargo y Amambay hasta Rivadavia. Para la presentación de planos hasta el 31 de diciembre de 1916 Para la construcción de obras hasta el 31 de octubre de 1917.

4a. sección: comprendida por las calles Bella Vista, Av. San Martín, Chorroarín, Constituyentes, Pampa, Forest, Plaza de los Andes, Camargo y el arroyo Maldonado. Para la presentación de planos hasta el 31 de diciembre de 1916. Para la construcción de obras hasta el 31 de diciembre de 1917. —Buenos Aires, 16 de junio de 1916.—José I. Goñi, secretario. v26

SE AVISA AL señor C. RUBIO QUE DEbe de retirar antes de los 15 días a contar desde la fecha (6) seis bultos depositados por él en el "Expreso A. B. C." el año 1913, de lo contrario serán vendidos para hacer efectivo el almacenaje que adeuda. v25

SE AVISA A TODOS LOS QUE tengan nichos a perpetuidad, en el sepulcro que fué de Máximo Magenta, sección 20, sepulturas 21 a 25 No. 15, cementerio del Norte, que deben retirar los restos en el plazo de 10 días; de lo contrario, serán cremados. Ocurrir Juncal 3063.—Buenos Aires, junio 21 de 1916. v25

MATERIALES DE CONSTRUCCION

A 3 COLUMNAS, PUERTAS Y VENtanas, Tortajada, Pueyrredón 628. v28

A 0.18 CENTAVOS METRO TEA NUEVO 1x3, 0.36 2x3, 0.42 1x8, Rivadavia 3126.

A 10 Y 12 CTS. PIE CUADRADO, machimbre 1x6, Pueyrredón 623. v26

A COMPRAR TIRANTES 3x3, 3x6 DE ocasión, precio barato, Córdoba 3620. v28

A COMPRAR USADO CINC, TIRANTES, tablas, machimbre, etc., Fco. Lacroze 3700. v24

AL GRAN DEPOSITO DE PUERTAS, ventanas, nuevas, usadas, machimbrado castaño, barato, Córdoba 3020. v28

ANTES DE COMPRAR PUERTAS y ventanas pidan catálogo a J. A. Iriarte e hijo, Montes de Oca 1526. v16jl

A COMPRAR USADO, CINC, PUERTAS, celosías, madera, marco algarrobo Corrientes 4569. v24

A COMPRAR PUERTAS, VENTANAS, rejas, artículos de 1a. clase, Esparza 43, a 1½ cuadra de Rivadavia 3300, Pidan nuevo catálogo. v28

A LIQUIDAR: CHAPAS 4,6, 7, 9, 10, 12 pies, cualquier precio, tirantes 2x3, 3x3, 3x6, columnas a 1.70, 2.50, 5, balcones 7, 10, 15, 23, cabriadas 8.30 m., armarios chauffeurs barandas, portones, tabiques hierro, puertas, ventanas, celosías, liquido todo, San Juan 2644. v24

A TORTOSA Hnos. CHARCAS 2940 PIDA CATALOGO
A $ 3, 5, 7, 15, 25 y 35; más de mil puertas y ventanas nuevas.
A $ 150 casillas de madera desarmables nuevas.
A 11 cts. el metro lineal machimbre 1x3 nuevo de primera.
A 30 cts. el metro tirantes Paraná 3x0 nuevo, 3x3 a 40 y 1x3 a 13.
A $ 1.30 el metro tirantes tea 3x6 nuevo 3x3 a 65 y 1x3 a 21.
A 46, 56 y 76 cts. el metro alambre tejido, nuevo, puertas hierro $ 5.
A $ 2.60, chapas canaleta 6 pies "Globo" nuevas; 7 $ 3.10; 8 $ 3.50 y 9 $ 4.
U. T. 5051 Juncal; Coop. Telef. 41, Norte.

MATERIALES DE CONSTRUCCION

A PRECIO DEL REMATE DE AYER, hay venta particular de maderas, postes y alambre tejido; Lima 1588, plaza Constitución.

BARRICAS DE CEMENTO A 10 PESOS c|u, mosaicos de vereda, de ocasión, se venden, Zavaleta 230, M. Suárez. v25

COLUMNAS DOBLE T. NUEVAS, VENdo; Herrera 414. v24

CHAPAS USADAS TEA 1x3, 2x3, 2x4, 2x6, tablones, 2x12, etc., vende Independencia 2770. v24

DEMOLICION SARMIENTO 353, PUERtas de patio, interiores, cancel, calle, portadas, celosías y ventanas, todo de cedro, como nuevo, con marcos de madera dura y contramarcos, rejas, mármoles, inodoros, 3 espléndidas estufas de mármol, pisos pino tea, mosaico de colores y baldosa, tirantes, etc.

GRAN GALPON DE HIERRO DE 18x80, vendo barato, Salta 1953. v25

GRAN GALPON DE HIERRO VENDE Independencia 2770. v24

LADRILLOS 1.500.000 CAL, ESPECIAles, marca grande, se venden, verlos y tratar horno de L. Barassi, Ramos Mejía, F. C. O. v1jl

MAS BARATO QUE NADIE, VENDO chapas cinc buen uso, 6 a 10 pies, machimbre 1x3, 1x6, tirantes tea y hierro I, todas medidas, tablas, tablones spruce y tea, piedra vereda, portones, puertas, ventanas celosías, etc. Salta 1953.

OCASION VENDO POR DESALOJO, PARtida tirantes de pino tea de 3x4, 4x6, 4x8 y 3x8, alfajías 2x3, machimbre de primera y varias medidas de tablas urgente muy barato, Segui 2448.

PICHINCHA! VENDO LOTE PIEDRAS, m. c. 150. Verlo Coronel Díaz esquina Las Heras; tratar Güemes 4419. v25

PUERTAS, VENTANAS, CELOSIAS, BALcones, tirantes usados, barato, Triunvirato 701. v30

SE VENDEN RIELES DE MEDIDA para construcción, Provincias Unidas 5945. v24

SE VENDEN caños GALVANIZADOS desde 1|2 a 3 pulg., estanques para agua desde 300 a 15,000 litros, Rivera 1410. v26

SE VENDE UN GALPON GRANDE CON tirantería de hierro, maderas y cinc, en buen uso, tratar Paseo Colón 1374. v24

TODO MATERIAL PARA CLOACAS SE vende barato, pidan precios, México 3241. v24

TABLONES USADOS Y OTROS ENSEres para constructores se venden muy baratos, Corrientes 2548. v24

UN GALPON CINC 10x20, CUATRO persianas metálicas y americana con caballo, vendo urgente, ocurrir Sarmiento 1320, Varela.

VENDO PIEZA DE MADERA EN PERfecto estado, Provincias Unidas 2084.

VENDO CHAPAS USADAS, MADERAS y otros materiales usados, Chiclana 3674. v24

VENDO POLVO DE LADRILLO ESPEcial 3.70 $ m. c., material, nuevo y usado, P. Unidas 100. v25

VENDO BARATO 100.000 PIES Spruce y tea usado, 1x3, 1x6, 1x12, 3x3 y 3x4; puertas, ventanas y celosías, Rivadavia 3126.

COMPRA Y VENTA DE AUTOMOVILES Y ACCESORIOS

AUTOMOVIL FIAT SE VENDE BARAto, Junín 1652. v24

AUTO LIMOUSIN, FAETON, FRANCES, vendo, Peña 3047. v24

AUTO NAGANT 14|16, LANDAULET, flamante, se vende; Charcas 2549. v25

AUTOS VENDO 5 LANDAULET, Y 2 doble faeton, Dean Funes 850. v25

AUTOMOVILES TAXI., 2 y 4 CIL., CON facilidades liquidan, Santa Fe 1341.

AUTO LUJOSO RENAULT 20|30 HP., LImousine, como nuevo; Av. Quintana 63. v24

AUTOS, CAMPO Y CIUDAD, COLOSAL liquidación, desde 600 $, aprovechen; Castelli 259. v24

AUTOMOVILES, CAMPO Y CIUDAD, nuevos y usados, vendemos, Pueyrredón 284. v24

AUTO FIAT, LIMOUSINE, PARTICUlar, económico, vendo 2.600 $, Córdoba 3600. v25

AUTO ELEGANTE DEMISE, SE ALQUIla por mes, baratísimo, de 8 p|m. en adelante, Amambay 368, Vicente.

AUTO CLEMENT VENDO, 2 CARROcerías, un Regal 30 HP. y una carrocería landaulet; Castro Barros 1050.

AUTOS LANDAULET FAETON Y VOIturette, vendo a precios increíbles, Anchorena 1450.

AUTOS DE OCASION, LUJOSO LIMOUsine y landaulet, faetón y voiturette tipo campo, chatita de carga, motocicleta vende, Alsina 1081.

AUTO PARTICULAR BUEN LANDAUlet torpedo, 14-20 HP. Peugeot y un Chassis francés, vendo muy barato; Avenida Sáenz 949. v27

AUTOMOVILES ALEMANES, "N. A. G.", faetón, $ 8.250, antes $ 8.100, y landaulet $ 3.750, antes $ 6.500; Alsina 484. v30

AUTOMOVILES: ATENCION: PINTURAS desde 50 $, capotas cuero y paño para landaulet 75, de lona para doble faeton 50, fundas de adentro 85, trabajamos a domicilio o en nuestra casa, J. Tarrida; French 2990. v24

CHASSIS RENAULT AJUSTADO, NUEVO, gomas flamantes, vendo, Estados 2196.

COCHE COUPE LANDAULET 3|4 MUY liviano y casi nuevo, vendo; Garay No. 1051. v26

CARROCERIA LIVIANA LANDAULET, muy buena vendo 110 $, Rivadavia número 4973.

CARROCERIA LANDAULET DE AUTO Protos y otra medio limousine de volt., vendo; Güemes 3544.

CARROCERIA CABRIOLET, TORPEDO, vendo $ 150, Pasco 60, dep. 3o., de 1 a 2 p. m.

DOS ESPLENDIDOS CHASSIS "Dietrich" 18-24 H. P. en marcha, de trocha para campo o carga a $ 1.100. Anchorena 1450.

FORD DOBLE FAETON LIQUIDO, ALvar Núñez 115 (Boca). v25

FIAT 24x30, LANDAULET, LIMOUSINE, particular, garantido, Boulogne sur Mer 279. v21

RENAULT LANDAULET COMO NUEVO, trabajando, gomas nuevas, urgente, Estados 2496.

SE VENDE AUTOMOVIL DELAUNAY, Belle Ville tipo taxi; E. Unidos 302. v25

VOITURETTE GREGOIRE 18 HP., SE vende, B. Mitre 1764. v27

CHAUFFEURS PEDIDOS Y OFRECIDOS

CHAUFFEUR SE OFRECE PARA PARticular o taxímetro con superiores certificados de competencia; Sarandí 531, M. M. v24

CHAUFFEUR SIN PRETENSIONES, 80 pesos secos, 4 años de libreta, se ofrece para particular, taxímetro o chata de carga, C. Cevallos 1179. Benito A. v25

CHAUFFEUR SE OFRECE PARA CASA particular, con libreta de varios años de práctica, recomendaciones a satisfacción por su ex patrón, dá 100 $ como garantía para trabajar con un taxímetro; Andes 1017 M. A. v26

ANIMALES Y RODADOS

ALSINA 3953, P. GATTI, AMERICAnas breacks, dogcarts, faeton, furgon.

ATENCION! breacks, SULKYS, tonneaux, para petizo liquido; Corrientes 2989. v26

ATENCION: VENDO BARATO MILOres, chatita, breacks, charrets, Cochabamba 3206.

ALTO: SULKYS, TILBURYS, breacks, charrets, vagonetas, vendemos barato, Corrientes 3380. v28

AMERICANAS, BREACKS, DOCKARTS, milores, coches para campo, vendo. Independencia 3165. v6julio

ATENCION !! LIQUIDO 300 CARRUAjes, guarniciones y 2 fúnebres, Azcuénaga 726. v24

A CUALQUIER PRECIO VENDO CHAtas carros y charret con guarniciones, el domingo 25, de 9 a 11 y de 2 a 5, en Lomas F. C. S.; Rodríguez 630. v25

BREACK MUY FUERTE, DE 6 asientos vendo, ocasión, Zuviría 845.

BICICLETA HOMBRE 1|2 CARRERA vendo 28 $, otra niño 25 $; Sr. Rodríguez; Cabello 3986.

BICICLETAS Y MOTOCICLETAS de ocasión, máquinas de escribir, etc., baratas vendemos, The Barbicane Co., Lavalle 1521.

COUPE EN BUEN USO, BREACKS, SE vende, San Luis 3147. v26

CHARRET NUEVO, VENDO $ 170, VEnezuela 877. v24

CABALLO VENDO DE TIRO, SOLO, garantido, Santa Fe 3785. v24

CHATA VENDO, ATADA, BUEN CABAllo, Uruguay 268.

CHATITA REPARTO VENDO, EJES aceite, pescante, Joaquín, 683 Corrientes

CABALLOS DE TIRO GARANTIDOS vendo 5 y dos potros, Río de Janeiro 755.

CANARIOS HAMBURGUESES cantores, garantidos vendo 5 $ los últimos, señor Rodríguez; Cabello 3986.

CHATITA 4 RUEDAS PARA MUDANZA, con buen caballo se necesita, tratar Corrientes 2791, V. F. Vinelli y Hno. v24

COMPRO MILORD SOLO O CON CABAllo y guarnición, con taxímetro o sin; dirigir carta a Jorge Newbery 3736, A. B., Chacarita. v25

CACHORROS POLICIA, OVEJEROS (COn) bulldog, Lulú, y foster vendo barato, Cabello 3986, señor Rodríguez, foster cachorros 5 $.

FURGON REPARTO, PARA UN CABAllo, en buen uso, compro; Tacuarí 400.

MOTOCICLETA TRIUMPH, 3 1|2 H. P., con desembrague, vendo, Bolívar 945, pieza 9.

POTROS, CABALLOS YEGUAS, carros, guarniciones, lonas, etc., venderemos en remate en nuestra casa Brasil 3151, el domingo 25 del corriente, 30 potros especiales, pesado y liviano, 36 yeguas pesado y liviano, 10 caballos de tiro y silla, 1 año, caballos de tiro a toda prueba, Grippo y Bollón. v26

ANIMALES Y RODADOS

PERRO DE CAZA, enseñado, VENDO, Maipú 575. v24

PERRO DE CAZA SE DESEA COMprar a prueba, urgente, dirigirse al señor Posse, Libertad 121 ó por teléfono 3894 Libertad. v24

SE VENDE UN CARRO NUEVO, CHARcas 2499. v24

SE VENDE UN MILORD ROTHSCHILD, Pichincha 1446.

SE VENDE CARRITO, CABALLO Y guarnición, Corvalán 1220. v25

SE VENDE UNA VACA CON CRIA DE 8 días, ocurrir Directorio 3173. v26

SE VENDE UN BREACK, GAZCON 73. v26

SE VENDE UNA JARDINERA EN buen uso, a precio conveniente, Victoria 2682. v24

SE VENDE UNA CHATITA DE REPARto con poco uso, con caballo; tratar de 12 a 2; Cayena 1240.

SE VENDE UNA CHATITA USADA POR lo que den, con poco se compra. Verla Paseo de Julio 1602.

VENDO 6 LOTES GALLINAS LEGHORN blancas y Plimouth, Cochabamba 1717.

VENDESE TERCER LOTE POLLAS Leghorn, San Antonio de Areco, Genaro R. Flores. v25

YUNTAS DE CABALLOS VENDO; Andes 347. v25

ALQUILER de CASAS y DEPARTAMENTOS

ALQUILO CASA NUEVA, ALTA, 170 $, San Juan 983. v25

ALQUILASE CASA DE 3 PIEZAS Y fondo, Caballito 79.

ALQUILASE LINDA CASA ALTA, 24 DE Noviembre 480, verla de 12 a 4. v24

ALQUILASE CASA MODERNA, PRECIO módico, Estados Unidos 842. v25

ALQUILO CASA BAJOS, CON TODAS comodidades, Beruti 4550. v25

ALQUILASE CASA, CARLOS CALVO 1919 con 5 piezas, en 120 $. v24

ALQUILO LINDA CASITA, 50 $, QUIRNO 423, llaves Directorio 3024, Flores. v26

ALQUILASE CASA 6 PIEZAS Y DEpendencias, 110 $, Catamarca 693. v25

ALQUILASE LINDA CASA MODERNA, 140 $; Paraná 638.

ALQUILASE CASITA, SOLIS 1989, pesos 40. v26

ALQUILASE HERMOSA CASA ALTA, 9 habitaciones, Rivadavia 2725.

ALQUILO CINCO PIEZAS GRANDES, calle Rioja 1348.

ALQUILASE CASA ARENALES 1615; tratar Larrea 1271.

ALQUILASE CASITA SANTIAGO DEL Estero 283, tratar Av. de Mayo 1423.

ALQUILASE DEPARTAMENTO $ 65. Venezuela 2464. v26

ALQUILASE 180 $ CASA MODERNA, 9 p. y fondo, B. Mitre 3790.

ALQUILO CASA NUEVA FLORESTA 4 piezas, fondo, 50 pesos; San Nicolás 624. v25

ALQUILO CASITA BARATA CANALEjas 1861, Flores. v26

ALQUILASE CASA CON 9 HABITACIOnes, cuarto de baño, Medrano 271. v26

ALQUILASE CASA, MUCHAS COMODIdades, Independencia 2951. v25

ALQUILO UN DEPARTAMENTO, SAN Juan 2824, frente a Catamarca. v26

ALQUILASE CASA DE ALTOS, ocho habitaciones, Lima 674.

ALQ. CASITA 3 P. Y PIECITA, CUARto baño, cocina, luz elect., Conde 619. v25

ALQ.: PRECIOSA CASA 280 $, CON todas comodidades; Sarmiento 2457. v24

ALQUILASE DEPARTAMENTO, A LA calle, muy cómodo, Estados Unidos 2006. v24

ALQUILASE CASA, HEREDIA 1048, 5 habitaciones, 50 $, tratar Paraguay 2974. v24

ALQUILASE CASA, SALA, 4 HABITAciones, baño, etc., 00 $, Progreso 2583. v24

ALQUILASE B. MITRE 525, 1er. PISO, 85 $, 2o. piso 95 $, llaves en el 3er. piso, tratar Viamonte 1261. v24

ALQUILASE LINDA CASA 3 PIEZAS Y una de servicio, baño, cocina, fondo, agua corriente, 60 $, Maure 3557. v26

ALQUILASE LINDA CASITA 3 PIEZAS, gran fondo, cocina, servicio, 40 $, Esteban Bonorino 1052. v25

ALQUILASE LINDA CASA 4 PIEZAS Y una de servicio, cocina, baño, agua corriente, gas, 60 $; Bacacay 4079. v25

ALQUILO 30 $ DEP. CASA, ESPACIOso, 2 p., jardín, luz eléct., Argerich No. 2850, V. del Parque. v24

ALQUILO CASITA CHICHE, 2 PIEZAS y piecita, todo confort, 60 $, Muñiz 1570. v24

A MEDIA C. SUBT. CABALLITO ALquilo casa nueva, Colpayo 69, Verla de 2 a 4.30, rebajada.

ALQUILO CASA ALTOS 5 PIEZAS principales y demás comodidades, Venezuela 1523.

ALQUILO A UNA CUADRA DE PLAZA Italia, casa alta con vestíbulo, 4 habitaciones, Güemes 4492, tratar Cerrito 121. v24

ALSINA 3213, CASA MODERNA, CON todas comodidades y confort se alquila en 180 $, verla de 8 a 11 y de 1 a 5. v24

ALQUILASE CASA EN FLORES, COMOda, central, 6 piezas, cloacas, 90 $. Directorio 2722. v25

ALQUILO 3 CASAS MODERNAS 6 Y 7 piezas, baños, confort; 15 de Noviembre 1111|27|38. v24

ALQ. PRECIOSA CASITA 100 $, CLOAcas, baño, eleo., Baradero 174, V. Sarsfield. v24

ALQUILASE LINDA CASA BAJA, MOderna, para corta familia, Azcuénaga 474, razón al 428. v25

ALQUILO CASA ALTOS, 7 PIEZAS, cuarto baño, agua caliente, gran terraza, Malabia 3211, 2 cuadras Av. Alvear.

ALQUILASE A UNA MANO GRAN CAsa renta, muy central, tratar Uruguay 1206. v25

ALQ. CASA 6 P., VESTIBULO, LUZ eléctrica, 90 $, Peña esq. Bollini, llaves lechería. v26

ALQUILO 25 $ CHALECITO QUINTA 2.000 vs., Paro 1640, Lomas, 1 cuadra tranvía local. v25

ALQUILANSE CASA GRANDE; MOREno 1160; linda casa esquina; Defensa 910 y casitas Garay 217 y 223. v25

ALQUILASE CASA DE ALTOS, MOderna y barata, de 5 piezas y azotea, México 781.

ALQUILASE DEPARTAMENTO NUEVO, de 4 piezas, en 45 y 50 $, Craig 747, Caballito.

ALQUILO CASA 2o. PISO, 5 PIEZAS, azotea y pileta, nueva, 120 $, Carlos Calvo 2610. v26

ALQUILASE ESPLENDIDA CASA CON todo confort, precio módico; Corrientes 881.

ALQUILO PLAZA FLORESTA CASA alta, gran confort, 6 piezas, 100 $, B. Blanca 255.

ALQUILASE CASA 50 $; ARGERICH No. 2829, Villa del Parque; tratar B. Mitre 770. v25

ALQUILASE LINDA CASA ALTOS, esq., 6 piezas, luz, cloacas, Matheu 1318. 130 $.

ALQUILASE, JUNCAL 1291, CASA ALta, seis piezas, baño y demás comodidades, verla de 2 a 4, tratar Cangallo 715. v24

ALQUILASE CASA BAJA, 8 PIEZAS, cuarto de baño, dos de servicio y tres patios y demás comodidades, Tacuarí 1247, tratar Tacuarí 1264. v24

ALQUILASE DEPARTAMENTO ALTO, a la calle, moderno, 6 habitaciones y dependencias, baño instalado, ascensor, Tacuarí 986. v25

ALQUILO 110 $, MAGNIFICA CASA, Sáenz Peña 1461, 8 piezas, vestíbulo, luz eléctrica, llaves 1454, tratar Arenales 1985. v24

ALQUILASE EN 125 $ CASA BAJA, 5 habitaciones, 2 de servicio y dependencias, a 1|2 cuadra del subterráneo, Curapaligüe 80. v25

ALQUILASE PRECIOSA CASA CON 3 lindos dormitorios, sala, comedor, vestíbulo y demás comodidades, Río Janeiro 1271, a media cuadra de Corrientes. v24

ALQUILO CASITA CHICHE, DE 2 SAlas, una pieza y dep., agua corriente, 40 $, Monte Egmont 1812, tratar Billinghurst 694. v24

ALQUILASE CASA, GORRITI 3917, esquina Medrano, vestíbulo, comedor, 5 dormitorios, baños, luz eléctrica y cloacas 150 $.

ALQUILASE CASITA EN BELGRANO, Conesa 2939, dos piezas, cocina y comodidades; tratar Luis Beholt, Amenábar 2081.

ALQUILASE CASA ALTOS, 7 HABITAciones, vestíbulo, gran terraza, etc., Gral. Hornos 785, verla de 1 a 5, precio 150 $.

ALQUILO CASA EN 45 $, LUZ ELECtrica, agua corr., Sarmiento 2831 y Flora Pellizza, a 4 cuadras de la estación Mitre, Olivos, por 45 $. v26

ALQUILO CASA BAJOS, SIN ALTOS, 2 salas 5x5, con balcones, tres grandes piezas, cocina, baño, gran fondo en 125 $, a dos pasos del subterráneo, Río de Janeiro 68.

ALQUILASE EN BELGRANO, SUPERI 2409 lindo chalet nuevo, con o sin garage, 8 piezas y 2 de servicio, baño, cocina eléc., gas, agua caliente, cloacas, $ 180. v25

ALQUILO CASA CON GALERIA, aguas corrientes, frutales, adoquinado, en 48 pesos, a 3 cuadras de 90. y 6 de Rivadavia, Concordia 691, Flores, tratar México 1521.

ALQUILASE CASA PARA FAMILIA, 1er. piso, muy bien situada, llena de sol; consta de vestíbulo, sala, antesala, escritorio, comedor, tres dormitorios, baño y demás dependencias, 200 pesos, Tacuarí No. 1597. v23

ALQUILASE CALLE O'BRIEN 167, PLAza Constitución, linda casa, 8 grandes piezas, 2 de servicio y baño; llaves en el almacén; tratar Rodríguez Peña 163. v25

ALQUILER de CASAS y DEPARTAMENTOS

ADMINISTRACION DE PROPIEDADES del Banco Francés del Río de la Plata, Reconquista 157, abierta de 10 a. m. a 3 p. m.

SE ALQUILAN:

CARLOS PELLEGRINI 781, 13 hab. y dependencias, 280 $, abierta de 3 a 5 p. m.
ONCE DE SEPTIEMBRE 1691, chalet, 6 hab., 4 pieza serv., jardín, 250 $.
ESMERALDA 564, 7 hab., 2 altos y dependencias, 200 $.
MEXICO 1956|62|68, 10 hab., 1 de servicio y dependencias, 190 y 180 $.
AZCUENAGA 828, 6 hab., 2 de servicio y dependencias, abierto de 2 a 5 p., 190 $.
MEXICO 1714, 4 y 5 hab., baño y dependencias, 100, 140, 160 y 165 $.
INDEPENDENCIA 2170, 7 hab., baño, 2 de serv. y dep., 160 $, abierta de 9 a 12 m.
CHILE 1283, 7 hab., baño y dep., 150 $.
DOBLAS 365, 7 hab., 1 alta y dependencias, 150 $.
ZAPIOLA 1741, 6 hab., 1 servicio, jardín, y dep., 150 $.
VIAMONTE 2019, 5 hab., baño y dep., 150 pesos, abierta de 2 a 5 p. m.
SARMIENTO 2980, 6 hab., 2 de servicio y dep., 140 $, abierta de 9 a 12 m.
ONCE DE SEPTIEMBRE 1136, 7 hab., 1 serv. y dependencias, 160 $.
BOLIVAR 1052, 7 hab., 1 servicio y dependencias, 140 $.
RIOBAMBA 74, 4 hab., baño, servicios y dep., 130 $, abierta de 2 a 5 p. m.
AMENABAR 1023, 6 hab., 2 altas y dependencias, 145 $.
ENTRE RIOS 1365, 6 hab., dep., 120 $.
SUIPACHA 512, 3 hab., baño y dep., 130 y 140 $.
ANDES 1669, 6 hab., baño y dep., 130 $, abierta de 9 a 12 m.
SOLER 4001, 4 hab., baño y dep., 90 $.
ARENALES 3125, 4 piezas, cochera y 3 lotes, 90 $.
MAZA 683, 4 hab., dep., 80 $.
ASUNCION 4547, 4 hab., 1 servicio y dependencias, 90 $.
Gral. PAZ 3136, 6 hab., 2 serv., baño y dep., 90 $.
HERRERA 2240, 4 hab., baño y serv., 85 $.
HERRERA 2242, 3 hab., baño y dep. 80 $.
ACEVEDO 601, 5 hab., 1 servicio y dependencias, 80 $.
GURRUCHAGA 645|7, 4 hab. y dep., 80 $.
POZOS 1964, 3 hab., baño y dep., 70 $.
GURRUCHAGA 649, izq., 4 hab. y dep. 70 $.
CANALEJAS 3871, 5 hab. y dep., 70 $.
WARNES 672, 6 hab. y dep., 50 $.
SAN EDUARDO 1015, 3 hab. y dep., 40 $.
Gral. PAZ 3130, casas núms. 1 y 2, 3 hab. y dependencias, 35 $.
LAGUNA 1009, 4 hab. y dep., 30 $.
PIÑEIRO 1323, 3 hab. y dep., 25 $.
COCHABAMBA 846, terreno de 9x70.

DEPARTAMENTOS:
CHACABUCO 1010, 6 hab. y dep., 100 $.

LOCALES:
RECONQUISTA 624|8, gran local central, con sótano para casa mayorista, montacargas, 6 hab., 2 servicio y dep., abierto de 9 a 12 m.
C. PELLEGRINI 785, local, 3 hab. y dep., abierto de 2 a 5 p. m., 240 $.
CORDOBA 1173|5, negocio, 2 hab., 1 chica y dep., 140 $.
WARNES 666|72, negocio, cuadra, horno y caballeriza, apropiado para panadería, con 8 hab. y gran fondo, 110 $.
FORMOSA y DOBLAS, local, 2 hab. y dependencias, 90 $.
ESTADOS UNIDOS 2602, negocio y dep., 100 $.
CASTRO BARROS 1906, negocio, 3 hab. y dep., 80 $.
WARNES 901 esq. Thames, local moderno esquina, negocio y familia, instalaciones cedro completa, sótano, se alquila por 70 $.
AÑASCO 840, local, 4 hab. y dep., 70 $.
BILLINGHURST 692, local y dep., 50 $.
SAN BLAS 1618 negocio y 3 hab., dep., 45 $. v26

BELGRANO R. MELIAN 2142, CHALEcito moderno, 9 piezas, hall y demás comodidades, alquílase en 180 $. v25

B. BLANCA 2739, VILLA DEVOTO SE alquila casa moderna, toda clase de comodidades, precio $ 50. Tratar con Félix Cordobán, Colombres 776. v24

CASA ALTOS, VICTORIA 2344, 7 HABItaciones, vestíbulo, etc., 140 $. v24

CASA MODERNA, 7 PIEZAS, COCHAbamba 4100, alquiler 90 $. v24

CASA 10 PIEZAS, baño, ASEADA, COMOda, alquílase, E. Unidos 1468. v24

CASA MODERNA, BARATA, ALQUILO, alta, Montes de Oca 352. v24

CASA SE ALQUILA AL INTERIOR, Sarmiento 971. v24

CASA-QUINTA ALQUILO, 45 $, MUCHAS piezas, agua corriente; Fonseca 454.

CASA-QUINTA SE ALQUILA, 130 $, Ramón Falcón 3958.

CASA 10 HABITACIONES AMPLIAS alquilo, Rivadavia 2748.

CASITA CON COMODIDADES, ALQUILO barato; Murillo 785. v26

CASA ALQ. 6 HABITACIONES Y demás comodidades, Arévalo 2930, Palermo.

CASA BARATA ALQUILO, SANTA ROsalía 1879. v24

CASA DE 9 PIEZAS ALQUILASE, SALta 527, tratar Moreno 1230. v26

CASA DE ALTOS IRIGOYEN 1420, CINco piezas, se alquila. v26

CASA ALQ. FLORES, 27 $, BOYACA 2147; tratar B. de Irigoyen 605. v25

CASITA-DEP., MUY COMODA, SE ALquila, 3 p., b., c., 60 $, Balcarce 1259. v24

CASITA ALQUILO, MORELOS 883, 2 piezas, agua corr. en 40 $, llaves almacén. v25

CASA DE FAMILIA CON GRAN GALpón para industria, se alquila, Muñiz 660, llaves Independencia 4361. v22jul.

CASA MODERNA, ALTA O BAJA, ALquilo barata, Ituzaingó 908-38 esq. M. de Oca, a 3 cuadras de Constitución. v24

CASA CON 12 HABITACIONES Y TODO confort se alquila, Paraguay 1572, verla y tratar de 11 a 2. v24

CASA CON BALCONES, 5 HABITACIOnes, baño, ascensor 110 $, alquilo; México 148. v24

CASA HUMBERTO I 957, 7 PIEZAS Y sala alquílase en 150 $; tratar en la misma, de 9 a 11. v25

CASA BAJA SIN ALTOS SE ALQUILA, Bmé. Mitre 3605, de ocho piezas, 150 pesos. v25

CASA MUY CENTRAL CON TODO INStalado, 160 $, alquilo; Sgo. del Estero 169. v24

CASA ALTA, MODERNA, UNICO PISO, vestíbulo, 9 piezas, alquilo 160 $, B. Mitre 4035, a 2 c. del subt. Medrano. v24

CASA ALTOS, 7 HABITACIONES, tranvías al frente, $ 90; Cochabamba 4125. v24

CASA DE 3 PIEZAS Y CUARTO DE baño, se alquila en 60 $, Belgrano 4154, tratar Pellegrini 125, Sr. López. v24

CASA GRANDE AL NORTE ALQUILAse, Esmeralda 1022, precio 200 $, tratar Maipú 66. v26

CASAS MODERNAS 1o. Y 2do. piso, todo confort, alq. sumamente acomodado, Moreno 1352. v25

CASAS: ECUADOR 1345 Y 1363, Pueyrredón 1727 y Sáenz Peña 176. Departamentos: Juncal 2375, se alquilan. v27

CASA 5 PIEZAS, 1 SERVICIO, baño completo, agua caliente, vestíbulo, estufa, etc., Pozos 738. v27

CASITA CHICHE 4 P., VESTIBULO, inst., luz, baño, alquilo; C. Calvo 1605, 110 $.

CASA NUEVA, 4 PIEZAS, COCINA 5x4, pieza baño, jardín, fondo, 50 $, Miró 878, Caballito, líneas 26, 42, 43, 47 y 48.

CASA NUEVA, COMEDOR, 4 PIEZAS, baño, luz eléctrica, Hortiguera 672, 65 pesos, Caballito.

CASA MODERNA SE ALQUILA, 9 PIEzas y dependencias, hall, patios, jardín, luz eléctrica, etc., Curapaligüe 674. v25

CASA AMPLIA, MODERNA, 7 HAB., baño, terraza y demás, alquilo barato; Cochabamba 1768. v26

CASA MODERNA SE ALQUILA, PRINgles 335, sala, vestíbulo, comedor, 2 dormitorios y 2 piezas chicas.

CASA CHICHE, 5 PIEZAS Y 1 DE SERvicio, todas comodidades, alquílase; Solís 1125.

CASA ALTA MODERNA CON TODAS comodidades, se alquila 360 pesos; Cerrito 1180. v25

CASA-QUINTA SE ALQUILA, THAMES 2150, media cuadra plaza Italia, llaves en la misma, tratar Florida 465. v28

CASA EN FLORES, SE ALQUILA, SEIS piezas, cloacas y luz eléctrica; Helguera 361. v23

CASA CON TRES PIEZAS Y GALPON piso cemento, se alquila; Medrano núm. 897. v25

CASA ALQUILASE, 5 PIEZAS, sirvienta y comodidades, 1 cuadra subterráneo; Yatay 105.

CASITA ALQUILO, $ 30, baño, JARDIN, galería, Tronador 2899, estación Coghlan.

CASA SE ALQUILA BARATO EN LA Plata, calle 64 No. 523, tratar en la misma el domingo de 8 a 11 a. m.

CASA ALTOS 5 PIEZAS, baño INSTAlado, gas, electricidad, pieza servicio y lavar, gran terraza 100 $, Senillosa 674. v24

CASA 6 PIEZAS, AGUA Y DEPENDENcias se alquila en 30 $, Atalaya 2524, Villa del Parque, tratar Pedro Lozano 8071. v25

CASITA SE ALQUILA, GUAYAQUIL 530, a 2 cuadras subterráneo, 3 piezas y demás comodidades, altura Rivadavia 5000. v26

CASITA CON 2 PIEZAS, COCINA, SERvicio y 50 metros de fondo, se alquila 35 $; Dungeness 1451, ocurrir Lavalle 1346, depto. 9. v25

CASA BAJA SIN ALTOS: ESTADOS UNIdos 1424, de 8 p., 2 de servicio, etc., recién pintada, se alquila en 190 $; llaves en el 1432.

CASA EN FLORES ALQUILASE, BACAcay 2610, media cuadra de la estación y 2 del subterráneo, precio 140 $ tratar Maipú 66. v26

CASITA SE ALQUILA, 4 PIEZAS 2 ALtas, baño y cocina, instalados con todo confort, 2o. piso, con ascensor, teléfono, portero, 120 $, Sgo. del Estero 1026. v24

CHALET DE ALTOS ALQUILO, 120 $, 2 cuadras estación Bernal, Vaccari 349, 10 piezas, vestíbulo, 2 baños, agua corriente, luz eléctrica, gas. v26

CASA CONGRESO 3844, 3 C. ESTACION Coghlan, 8 piezas, servicio, galerías cerradas, inst. eléct., y agua corriente, verla y tratar Lavalle 370, Martínez, 60 $.

ALQUILER de CASAS y DEPARTAMENTOS

CASITAS DE 3 Y 5 PIEZAS, MUY COMOdas, bonitas y baratas, se alquilan, Belgrano 1141.

CASA SE ALQUILA, 6 PIEZAS, JARDIN, garage y demás comodidades, Laprida 430, 426, verla de 10 a. m. a 4 p. m., tratar en la misma. v24

CASITA NUEVA, CONFORT, 5 P., PAtio, alquilo 100 $, Gurruchaga 1355, Palermo, personas mayores, tranvías a toda dirección. v25

CASA ALTA, MODERNA, 5 HABITAciones a la calle y demás comodidades, se alquila, Billinghurst 2210, tratar Cerrito 1174. v25

CASA DE ALTO ALQUILO BARATA, 4 piezas, cocina, baño, luz eléctrica, agua corriente, Alvarez Thomas 772, tranvía 96 y 97. v26

CASA MODERNA, 5 HABITACIONES, luz eléctrica, cloacas y demás dependencias, alquílase; Bogotá 2740, tratar y llaves en los altos.

CASA BAJA, NUEVA, 5 PIEZAS PRINcipales, baño instalado, cocina, piezas de servicio, etc., se alquila 140 $, Paraguay 4617. v26

CASA COLOMBRES 1050, 6 HABITAciones, comedor, fondo, 20x10, cloacas, colegio frente, alquílase 125 $; tratar de 9 a 12 m. v25

CASA MODERNA, SALA, COMEDOR, 3 piezas, luz eléctrica, con instalaciones completas, cloacas, aguas corrientes, etc., se alquila, Humberto 3078, precio 120 $. v24

CASA SE ALQUILA, CON SALA, ESCRItorio, comedor, hall, 4 dormitorios, baño, 2 piezas de servicio, subsuelo y demás comodidades, calle Beruti 2725, precio reducido. v24

DEPARTAMENTOS DE 40 $ PARA arriba alquilo, Díaz Vélez 3831.

DEPARTAMENTO BAJO, SIN ALTOS, 3 piezas, se alquila 70 $, Corrientes 1010.

DEPTO. SE ALQUILA, 5 PIEZAS, TRES balcones, pintado, 85 $, Solís 1707.

DEPARTAMENTOS SE ALQUILAN, CAsa seria, 80 $, Alsina 1150 y 1160. v25

DEPARTAMENTO MODERNO, 4 HABItaciones 75 $ alquilo; México 148. v24

DEPTO. BAJO, 4 P., GRAN PATIO, 80 pesos, Moreno 3662. v25

DEPTO. 3 PIEZAS, 55 $ ALQUILASE, Charcas 4213, casa tranquila. v25

DEPARTAMENTO SE ALQUILA, DOS piezas, 50 $, Tucumán 355. v25

DEP. 9 PIEZAS, AIRE, LUZ Y CLOAcas, $ 50; Av. La Plata 733. v24

DEPARTAMENTO SE ALQUILA, CHICO, 60 $, casa nueva, San Juan 1635. v25

DPTO. 40 $ Y PIEZAS CENTRALES a personas mayores, 147 Perú 151.

DEPARTAMENTO DE 3 PIEZAS PARA corta familia alquilo; Piedras 655.

DEPARTAMENTO 3 PIEZAS, ALTIllo y baño, 50 $; 24 de Noviembre 152. v26

DEPART. CABALLITO SUBT, RIVADAvia, 3 piezas, patio, Colpayo 139, $ 50. v24

DEPARTAMENTO DE 3 Y 4 PIEZAS muy barato, se alquila, Venezuela 2354. v25

DEPARTAMENTO LINDISIMO, 80 $, edificio moderno, 2 balcones calle, Rincón 1180, esq. San Juan. v25

DEPARTAMENTO CON 4 BALCONES al frente y azotea, alquílase, piso 3o., Corrientes 1598, datos al portero. v24

DEP. 2 PIEZAS GRANDES, OTRA CHIca, 47 $, luz eléctrica paga, Río IV 261. v24

DEPARTAMENTO INTERIOR alquílase, Rivadavia 2786, precio 60 $, tratar Maipú 66. v26

DEPARTAMENTO SE ALQUILA A MAtrimonio sin niños, de 4 habitaciones, Moreno 558. v2jl

DEPARTAMENTO 4 HABITACIONES, tranvías al frente, $ 70; Cochabamba 4111. v24

DEPARTAMENTOS MODERNOS, DE $ 70 y 90, próximos subterráneo; Salguero 260. v17jlio

DEPARTAMENTO COMODO, 3 PIEZAS y 1 de servicio, alquílase 70 $, Larrea 366. v24

DEP. 3 PIEZAS, baño COMPLETO, artefactos de luz, patio, etc., 50 $; Rioja 1082. v27

DEPARTAMENTO SE ALQUILA, 3 PIEzas, 3 grandes y 2 chicas, confort moderno, 75 $, Corrientes 4809. v25

DEPARTAMENTO CHICHE, ALTOS, seis piezas y servicio, baño y hall, patio, lavadero y ascensor, Castelli 387. v25

DEPARTAMENTO, COCHABAMBA 558, 3 piezas, cocina, baño, luz eléctrica, 65 $. v25

DEPARTAMENTO MODERNO, 4 PIEzas, comodidad lavar, aire y sol, alquilo 70 pesos, Charcas 1582.

DEPARTAMENTO EL CONFORT moderno, calefacción electricidad, reducido a 55 $, alquilo, Independencia 4048. v26

DEPTOS. 3 P. GRANDES, 2 CHICAS, baño, barato; Paraguay 3556 y Pueyrredón. v26

DEPARTAMENTO ALQUILO PIEZA grande y chica en 20 $; José María Moreno 782.

DEPARTAMENTOS CON MUCHO AIRE y luz, 6 habitaciones, baño, cocina y patio, a 55 y 60 $; Independencia 3581. v25

DEPARTAMENTO ALQUILO FRENTE estación subterráneo, con balcón a la calle, en 100 $, Rivadavia 3542.

DEPARTAMENTO 3 PIEZAS, SIN ALtos, electricidad, subterráneo en 50 $, Muñiz 342.

DEPARTAMENTO A 80 $, PATIO, COcina, 2 piezas, luz, aire, Muñecas 1055, tranvías de Corrientes hasta Thames. v25

DEPARTAMENTO MODERNO, 3 PIEzas, baño, se alquila 65 $, Entre Ríos 1065. v25

DEPARTAMENTO ALQUILO, A LA calle, 6 piezas, por 80 pesos; Paseo Colón 1361. v27

DEPARTAMENTO AIREADO 3 PIEZAS, baño, cloacas, azotea 45 $, Av. La Plata núm. 747. v25

DEPARTAMENTO ALQUILO, 4 PIEZAS, aire, luz, 75 $, frente al P. de Lezama; Defensa 1763.

DEPARTAMENTO DE 3 PIEZAS, LUZ eléctrica, se alquila, en 50 $, Viamonte 1820. v24

DEPTO. MODERNO, 3 GRANDES PIEzas, electricidad, mucha luz, 55 pesos; Cangallo 4248. v21

DEPARTAMENTO MODERNO, 4 PIEZAS y servicios 50 $ alquílase, Humahuaca No. 3849. v27

DEPARTAMENTO DOS PIEZAS GRANdes, una chica, cocina, baño, con luz eléctrica, alquílase, 50 $, Progreso 2651. v24

DEPARTAMENTOS MODERNOS alquilo EN RECONQUISTA 629 Con 7 piezas y todas comodidades; tratar en la misma. v28

DEPARTAMENTITOS NUEVOS, modernos 2 y 3 habitaciones, muy independientes, alquílanse, Guardia Vieja 3456, dos cuadras de Abasto y Corrientes. v29

DPTOS. NUEVOS, MODERNOS, muy independientes, 5 habitaciones, baño, con artefactos, alquílanse, Guardia Vieja 3458, dos cuadras de Abasto y Corrientes. v29

DEPARTAMENTO NUEVO, CONFORT, luz, sol y aire, 4 piezas, alquilo a personas mayores, 60 $, Gurruchaga 1360, Palermo, tranvías a todas direcciones. v25

DEPARTAMENTO MODERNO, 3 PIEzas grandes, 2 chicas, baño luz eléctrica, gran patio y comodidades, 65 $, Belgrano 3174. v24

DEPARTAMENTO TRES PIEZAS grandes y una chica, cuarto de baño instalado, alquílase en Venezuela 507, 2o. piso, casa moderna, precio 100 $. v25

DEPARTAMENTOS MODERNOS A LA calle, a precios módicos, de 5 habitaciones, cuarto de baño instalado y demás dependencias, 4 ascensores; 25 de Mayo 611, tratar en 2o. piso misma casa, escritorio Sres. J. O. Mac Laren y Cía. v8jl

EN FLORESTA, SE ALQUILA UNA CAsa; calle Belén esq. Flores, a pocas varas del subterráneo, 5 piezas y quinta; por 50 pesos. v25

FRENTE PLAZA CONGRESO SE ALquila, Victoria 1712, casa baja, sin altos, para familia, en perfecto estado, tiene 4 habitaciones, cuarto baño, cocina, patio, gas y luz eléctrica, llaves al lado, Victoria 1708, alquiler mensual, 150 $; tratar B. Mitre 2153, 2o. piso. v25

OLLEROS 2330 Y 3332 A MEDIA cuadra de Cabildo, dos casas bajas y altos de 6 y 8 habitaciones, todas comodidades, alquílanse 130 y 160 $. Verlas a toda hora. Tratar Talcahuano 469, oficina 8, de 2 a 6. v27

POR $ 30 ALQUILO CASA, 2 PIEZAS, baño y jardín, Trafúl y Cachi, tranvías 47 y 55. v5jl

POR 45 $, ALQUILO CASA 5 PIEZAS, baño y jardín, Arena y Aconcagua, tranvías 5, 47 y 55. v5jl

POR $ 70, CABILDO 3472, 1500 Vs. Y 3 piezas, con o sin contrato; tratar Florida 32, dept. 40. v26

SE ALQUILA CASA MODERNA 9 HABItaciones y 2 baños; Añaoz 2771, 250 $.

SE ALQUILA HERMOSA Y COMODA casa, Agüero 1240, verla de 9 a 5 p. m.

SE ALQUILA CASA CON TODAS COModidades, Senillosa 451. v26

SE ALQUILA CASITA 4 PIEZAS, 50 $, Dorrego 3276. v25

SE ALQUILA CASA 7 PIEZAS Y SERvicio $ 130, Santa Fe 3318. v24

SE ALQUILA CASA MODERNA, TODAS comodidades, Hornos 537.

SE ALQUILA LUJOSA CASA DE FAMIlia, Av. Quintana 181. v24

SE ALQUILA CASA ALTOS, 4 PIEZAS, muy barata, Viel 286, 3 c. subterráneo. v24

SE ALQUILA CASA ALTA, 7 PIEZAS, baño y demás comodidades; Cochabamba 851; tratar en el 849. v25

SE ALQUILA CASA CON TODAS COmodidades, cloacas, luz eléctrica, San Juan 4231. v24

SE ALQUILA CASA CONFORTABLE, calle Sáenz Peña 1634, verla y tratar de 1 a 4. v24

SE ALQUILA CASITA CON TODAS comodidades, Costa Rica 5812, ocurrir Reconquista 268, de 12 a 5 p. m. v26

ALQUILERES DE HABITACIONES

A LA CALLE 1182, ESQUINA A 11, CASA DE familia, se alquila una habitación a caballero solo, con o sin pensión. Precio módico. Teléfono Vedado 1182. V34

OFICIOS DIVERSOS PEDIDOS

[illegible] NECESITO HOY, [illegible] 1178.

[illegible] PRECISO, [illegible]

[Oficial] PELUQUERO PRECISO DE 1 [illegible]

[Oficial y] MEDIO PELUQUERO PRECI[sa] [illegible]

[Oficial] PELUQUERO PARA HOY SÁ[bado], [illegible] 2800.

[Oficial] PELUQUERO PARA HOY DE [illegible] Bolívar 734.

[Oficiales] PELUQUEROS SE NECESI[tan] [illegible] Cerrito 711.

[Oficial] PELUQUERO NECESITO PA[ra] sábado, [illegible] 314.

[Oficial] PELUQUERO PARA HOY ME[illegible] 103.

OFICIAL PELUQUERO SE PRECISA, [illegible] Independencia 2659.

OFICIAL SASTRE NECESITO, FINO, [illegible] Montevideo 330, sastrería.

OFICIAL MEDIO SASTRE O APRENDIZ [illegible] se precisa. Convención 176. v24

OFICIALA PRIMERA POLLERISTA Y [illegible] oficialas precisa, Charcas 1032. v25

OFICIAL Y MEDIO PELUQUERO PARA sábado o mes necesito, Caracas 842.

OFICIAL PELUQUERO PARA SÁBADO, de 12 a. m. a 11 p. m. necesito, Ri[illegible]

OFICIAL MEDIO PELUQUERO PRECIsa para los sábados o para hoy de [illegible] adelante, con comida; Bompland 1176.

OFICIAL BARBERO PRECISO SÁBADO [illegible] cualquier hora, Montes de Oca [illegible]

OFICIAL PELUQUERO SE NECESITA para sábado, pago 4 $, de 12 a 12; Co[illegible] 231, Avellaneda.

[Of]ICIAL PELUQUERO SE NECEsita para sábado de 11 a 10 p. m., Avellaneda 2359, Flores.

OFICIAL PELUQUERO, SE PRECISA para sábado, de 12 a 12, Viamonte 124.

OFICIAL O MEDIO OFICIAL PELUQUEro, se necesita para los sábados, Cuba [illegible], Belgrano.

OFICIALAS MODISTAS DE VESTIDOS se precisan, taller F. Georges, Charcas [illegible] v30

OFICIAL PELUQUERO Y MEDIO aprendiz por mes preciso, casa y comida, de [illegible] a. m. a 6 p. m., si puede presentarse, calle [illegible] 1850, Flores. v24

PLANCHADORA OFICIALA SE NECEsita, Chacabuco 775.

PLANCHADORAS APRENDIZAS, SE enseña oficio, Andes 993.

PLANCHADORAS OFICIALA Y MEDIO oficiala se precisan, Guido 1611.

PANTALONERAS Y CHALEQUERAS SE precisan con muestra, Sarandí 1175.

PULIDOR SOBRE METALES SE necesita, [illegible] 1548.

PLOMERO CLOAQUISTA OFICIAL SE necesita por algunos días, Rivadavia [illegible]

PERSONA PRÁCTICA PARA PUESTO de pescado, se necesita, Bdo. de Irigoyen 1360, de 9 a 11 a. m.

PINTORES EMPAPELADORES competentes se precisan, Av. Mitre 646, Avellaneda a las 6.30 a. m.

PLANCHADORA OFICIALA PARA toda clase de ropa, se necesita 3 días por semana, Paraguay 2473.

PLANCHADORA OFICIALA SE NECESIta, para sábado solamente, San Juan 1116.

PRECISO BUENA PREPARADORA DE sombreros que sepa vender, San Juan 1361. v24

SE NECESITA BUEN LUSTRADOR de calzado, sueldo 25 $, San Juan 2082. v24

SE PRECISAN BUENAS OFICIALAS baleras, Libertad 1387. v24

SE NECESITA MENSAJERO CON BUENAS referencias, Avenida de Mayo 828.

SE PRECISA UN OFICIAL HOJALATERO y letrista; Corrientes 3369.

SE PRECISAN BUENAS OFICIALAS modistas, Viamonte 843.

SE PRECISAN 2 LUSTRADORES DE calzado, Córdoba 2245.

SE NECESITAN OFICIALAS MODISTAS de vestidos, Rodríguez Peña 1250.

SE PRECISA Srta. PARA ATENDER negocio de lechería; Corrientes 1852.

SE PRECISA UN OFICIAL PELUQUERO para sábado; Bermejo 577.

Señora O señorita FLORISTA EN ARTIficiales, deseo habilitar, Córdoba 3788.

SE PRECISA MUCHACHA PARA DESpacho de lechería; Suipacha 831.

SE PRECISA MEDIO OFICIAL peluquero para sábado, Paseo de Julio 544.

SE NECESITA MUCHACHO PARA ALmacén de 15 a 16 años, Paseo Colón 140.

SE PRECISA MEDIO OFICIAL PELUquero Tafí y Campana, Nuevos Mataderos.

SE NECESITAN VARIOS JÓVENES de 13 a 16 años para vender cigarrillos, buen sueldo, Alsina 1455, de 10 a 12 m.

SE NECESITA UN MUCHACHO PARA reparto de carne, Forest 2780, casa y comida, Coghlan.

SE PRECISAN APRENDIZAS PARA costura blanca, taller a motor, Cabrera 3322. v24

SE PRECISAN INTERESADOS CON LOcal, para venta al menudeo de un vino acreditado en plaza, ocurrir de mañana, calle Flores 135, esquina Campichuelo. v24

SE NECESITA MECÁNICO PARA MOTOres de automóviles, dar referencias, dirigirse por carta a A. M., Humberto I 1449.

SE NECESITA HOMBRE PRÁCTICO EN la fabricación de quesos, se prefiere extranjero, con certificado de competencia y honradez; por carta a A. B., en Bahía Blanca, Sta. Fe 1100. v25

SE PRECISAN OBREROS PARA ESPAÑA, para tratar condiciones dirigirse al Ingeniero Sr. José María de Castro, de 8 a 10 a. m., Moreno 819, Hotel Español, Bs. Aires. v25

SE NECESITA PARA USINA ELÉCTRICA en el interior un buen mecánico maquinista que conozca bien el funcionamiento de motores Diesel a petróleo crudo y máquinas a vapor. Ofertas a Casilla Correo 311. Inútil presentar ofertas sin haber practicado ya en servicio análogo. v25

TAPICERO P. AUTOMÓVILES PRECISO, Anchorena 1703.

TAPICEROS SE NECESITAN, W. Villafañe 1025.

TIPÓGRAFO Y DISTRIBUIDOR SE NEcesita, Santa Fe 3399.

ZUEQUEROS NECESITO, ZELARRAYÁN 1356, tranvías 26 y 44.

ZAPATERO ARMADOR LUIS XV SE precisa; Sadí Carnot 1218.

ZAPATEROS, MAQUINISTAS ARMADOres, se necesitan, Rivadavia 3224.

ZAPATERO SE PRECISA MEDIO OFIcial para composturas, Tacuarí 989.

OFICIOS DIVERSOS OFRECIDOS

APRENDIZA ADELANTADA MODISTA de vestidos, se ofrece, Viamonte 1874.

Albañil OFICIAL COMPETENTE SIN pretensiones, se ofrece, Rossini, Lobos 3833. v25

APRENDIZ ELECTRICISTA BIEN adelantado, se ofrece, sabe andar en bicicleta, Larrea 621. v27

AGRÓNOMO TÉCNICO DEL CULTIVO de algodón y arroz, con 11 años de práctica, administrando una colonia 1070 hectáreas, poseo testimonios y certificados, desearía emplearse en estos cultivos, por carta o personalmente N. M., Paseo de Julio 112. v24

COBRADOR SE OFRECE, INFORMES de primera, garantía en efectivo; Portaneri, Espinosa 916. v24

COCHERO SE OFRECE, POR CARTA o personalmente D. F., Independencia 1352. v24

CONFITERO PASTELERO SE OFRECE, recomendado, buen conocedor del ramo; Venezuela 1232. v26

CORTADOR SASTRE MUY COMPETENte se ofrece para casa importante, buenas referencias, por carta A. B., Paraná 593. v25

CARRERO SE OFRECE, SIN PRETENsiones o para adentro, en depósito de vinos, por carta o personalmente M. García, Georgestown 514, Caballito. v24

CORTADOR SASTRE DE 30 años DE edad, muy competente y con buenas referencias, se ofrece, para la capital o campaña, dirigirse a F. Pedrosa, Corrientes 1555. v25

DEPENDIENTE DE PANADERÍA, PRÁCtico, con certificado, se ofrece, por carta o personalmente a J. R. Méjico 1860.

DEPENDIENTE DE ALMACÉN, ITAliano, se ofrece para ciudad o campaña, por carta a N. G., Corrientes 533. v24

DEPENDIENTE DE ALMACÉN EN GEneral, competente en el mostrador, buen certificado, serio y activo, con referencias y recomendaciones ofrécese, Segundo Robles; Bulnes 2546. v24

EMPLEADO SE OFRECE PARA escritorio, por carta E. V., Pueyrredón 687. v24

ELECTRICISTA BUEN OFICIAL EN todo trabajo, se ofrece, Mansilla 4010. v27

ENFERMERA DE PROFESIÓN, argentina, decente y educada. Por carta o personalmente Güemes 3761. v24

ELECTRICISTA Y PLOMERO MEDIO oficial, se ofrece; por carta a A. F., Talcahuano 387. v24

ENFERMERO DIPLOMADO POR LA A. P., se ofrece. Escribir a Gregorio Muñoz; Santiago del Estero 1520, ciudad.

EMPLEADO DE TIENDA MUY PRÁCtico en todos los ramos, se ofrece; Chacabuco 362. v30

EMPLEADO JOVEN OFRÉCESE PARA escritorio, conocimientos de teneduría, [illegible] letra. B. S., [illegible]

[illegible] ESCRITORIO, FA[illegible]

ELECTRICISTA OFICIAL SE OFRECE, [illegible] instalaciones de [illegible]; J. C. R., Rivadavia [illegible] v25

ESPAÑOL ALGUNOS CONOCIMIENTOS contabilidad, cálculos, ofrécese cobrador, portero, ascensorista o cualquier trabajo. [illegible] 2362.

EMPLEADO DE MOSTRADOR MUY competente en sección almacén y ferretería, ex-habilitado de importante casa de campaña, con buenos certificados, se ofrece, Triunvirato 4332. v26

HOMBRE JOVEN, HABLANDO español e inglés, se ofrece para cualquier trabajo; por carta a V. L., Perú 820. v25

HERRERO PARA ESTANCIA, SE ofrece, sabe de carpintero y útiles agrícolas; Tacuarí 1744. v24

HOMBRE SERIO SE OFRECE, CUALquier trabajo, sabe algo de carpintero, buenos certificados, sin pretensiones; Chacabuco 763, B. V.

HOMBRE SERIO SE OFRECE INMEJOrables recomendaciones, sin pretensiones, cualquier trabajo, chauffeur, herrero, portero, mucamo, ordenanza, Calle La Paz 633. v24

HOMBRE 37 años, PINTOR DE OFIcio, entiende de carpintero, albañil y electricista, se ofrece para campo o ciudad, sin pretensiones. Por carta o personalmente: Cnel. Salvadores 1371, Barracas. v24

JARDINERO SE OFRECE ITALIANO, por carta, Solís 2023.

JOVEN DE ALTA ITALIA PARA CONsultorio médico, se ofrece, Cabildo 4411

JARDINERO QUINTERO PRÁCTICO SE ofrece, ciudad o campo; B. Mitre 3130.

JARDINERO DE PROFESIÓN, ALEMÁN soltero, se ofrece, casilla de correo 105. v25

JARDINERO QUINTERO, FRANCÉS, soltero, competente, se ofrece; Tacuarí No. 1744. v24

JARDINERO QUINTERO PRÁCTICO EN todo trabajo de agricultura, se ofrece solo, bien recomendado, Chile 640. v24

JOVEN SERIO, PRÁCTICO EN CONTABIlidad y escritura a máquina, desea emplearse, Méndez de Andés 1479. v24

JOVEN PARA ESCRITORIO, SABE CONtabilidad, se ofrece sin pretensiones, con garantías, L. A. R.; Alberti 1316. v25

JARDINERO DE PROFESIÓN SE OFRECE por días, Jardinero; Cullen 4837, Villa Urquiza.

JOVEN español DE 20 años SE OFRECE para cualquier trabajo, sabe encerar pisos J. M. Vasquez, Rivadavia 2580.

JOVENCITO DE 14 años SE OFRECE para cualquier empleo, sabe escribir a máquina y archivar; Independencia 1994.

JARDINERO ITALIANO DE PROFESIÓN se ofrece para renovaciones y cuidado de parques y jardines, Granaderos 155. v25

JOVEN DE 16 años SE OFRECE PARA escritorio o casa de comercio. Por carta o personalmente a Luis Mansi, Suipacha 891. v26

JOVEN ITALIANO SE OFRECE, CUALquier trabajo, va al campo, habla francés y castellano, certificados de buena conducta, Sucre 4470, C. Silitti. v24

JOVEN DE 17 años, PRÁCTICO EN trabajos de escritorio, con conocimiento de teneduría de libros, se ofrece, sin pretensiones; Cevallos 1076. v31

JAPONÉS SE OFRECE CUALQUIER trabajo para chacra o estancia, conoce tratamiento de enfermedades animales; R. O., Patricios 474. v24

JOVEN SE OFRECE PARA CUALQUIER trabajo en casa de comercio, con buenos certificados y con cédula de identidad, dirigirse Vera 1073, A. L. v24

JARDINERO Y QUINTERO JAPONÉS, se ofrece, con certificado, bien práctico de flores y hortalizas, especialmente para multiplicación e injertos; California 1046. v20

JOVEN SERIO CON 9 años DE PRÁCTICA en contabilidad y otros trabajos de campo se ofrece para un establecimiento de campo, buenas referencias. Diríjase a José Villarías, Del Carril, F. C. S. v25

JOVEN DE 23 años, SE OFRECE PARA cobrador, cajero o encargado de negocio, para la ciudad o campaña, con garantía o fianza, tiene buena recomendación, F. A. C., Santa Fe 1108. v24

MECÁNICO AJUSTADOR SE OFRECE, José Cassini, Sarmiento 3796. v25

MUCHACHO español, 18, SE OFRECE aprendiz, sabe leer y escribir, para cualquier trabajo; Gral. Urquiza 365. v24

MUCHACHO SE OFRECE, PRÁCTICO para almacén, otros quehaceres, recomendaciones, E. Unidos 1892. v24

MUCHACHO DE 18 A 19 años, SE OFRECE para almacén, práctico, sabe cocinar; Patricios 1371, Barracas.

MUCHACHO SE OFRECE DE 18 años práctico en despacho de bebidas y limpieza, español; Victoria 1468. v26

MUCHACHO SE OFRECE, PRÁCTICO para lechería o depósito vino, Catamarca 540, J. R. v25

MUCHACHO DE 14 años, PARA mandados o almacén, se ofrece; sin pretensiones, Rossini, Lobos 3833. v16

MUCHACHO QUE SABE LEER Y ESCRIbir se ofrece para mandados y pequeños quehaceres, Asamblea 596.

MODELISTA DE CALZADO O CAPATAZ se ofrece, a N. O. 4 Poste Restante, correo central. v25

MOZO DE RESTAURANT O CONFITEría, competente se ofrece con buenos certificados de casas importantes, dirigirse Santa Fe 1581. v24

MUCHACHO PRÁCTICO PARA ALMAcén, de 16 años, con buena recomendación, italiano, se ofrece, Zamudio 4715, Villa Devoto. v24

MODISTA, señorita, FORMAL, SABE cortar por figurín, para señoras y niñas, desearía en una tienda, cerca de la línea del 99; escribir a F. T., Páez 1939. v35

MUEBLERO OFICIAL EBANISTA, SE ofrece, ciudad o campaña, tiene certificados, sabe lustrar, por carta o personalmente a Aníbal Castelli, E. Unidos 2018.

MINERVISTA APRENDIZ ADELANTAdo, se ofrece, para portero, bazar u otro cualquier trabajo; dirigirse personalmente o por carta A. Bianco; Corrientes 1900.

OFICIAL PELUQUERO SE OFRECE PAra sábado, México 3407, pieza 18.

OFICIAL ZAPATERO, SE OFRECE, ESpañol; Pavón 1378. v25

OFICIAL CORTADOR SASTRE SE ofrece, ciudad o campaña, Agrelo 3028. v24

OFICIAL ZAPATERO COMPETENTE SE ofrece para el campo; 25 de Mayo 393. v25

OFICIAL CARPINTERO O MUEBLERO en macizo se ofrece con banco y herramientas. Venezuela 2242. v26

OFRÉCESE PARA PLANCHADORA EN familia decente señorita italiana, sabe limpiar trajes, Nicaragua 4836, Palermo. v25

OPERADOR ELECTRICISTA CON LIbreta se ofrece a trabajar por día, escribir a E. P., Convención 761, depto. 6. v25

PASTELERO OFICIAL SE OFRECE, por mes o día, Bulnes 951. v24

PINTOR, OFICIAL DE LISO SE OFRECE a jornal; Perú 346, al fondo.

PINTOR OFICIAL DECORADOR E IMItador se ofrece, Maza 1160. v28

PLANCHADORA SE OFRECE PARA CAsa de familia o taller, Jorge Newbery 3764, R. M.

PEÓN SE OFRECE PARA CUALQUIER trabajo, italiano, con buenas recomendaciones, Anchorena 611. v26

PLOMERO Y HOJALATERO SE OFRECE con herramientas, Monte Dinero número 1675. v24

PADRE DE FAMILIA, DE 38 años, SAbiendo hablar francés, alemán, ruso y polaco desearía emplearse sin mayores pretensiones; Corrientes 1365, Willemberg. v25

PEÓN PRÁCTICO EN CUALQUIER TRAbajo con buenas recomendaciones y cédula de identidad, se ofrece, Perú 151, A. F. v25

QUINTERO PARA QUINTA DE ESTANcia ofrécese, A. D.; Lima 1763.

QUINTERO JARDINERO DE CONFIANza, se ofrece, hombre solo. Garay 1430 v24

QUINTERO, COCHERO, JARDINERO, cuidador de aves, etc. se ofrece, hombre joven, formal natural de Rumania. Ocurrir Lucas Marco a/c. T. Mixer, San Martín 666, de 8 a. m. a 4 p. m. v25

REPARTIDOR SE OFRECE, POR CARta o personalmente, J. C., Independencia 1252. v24

SE OFRECE MUCHACHO PARA NEGOcio de 12 años. Guardia Vieja 3955. v26

SE OFRECE UN MUCHACHO DE 16 años práctico en almacén, para todo trabajo, tratar Victoria 1265.

SE OFRECE MUCHACHO DE 15 años aprendiz, buena presencia, cualquier ramo negocio, Esteco 2834. v24

SE OFRECEN TRES JÓVENES españoles para trabajar a bordo, con buenos certificados; Lima 331, pieza 26. v24

Señorita SE OFRECE PARA ESCRITOrio, sabe contabilidad, Av. Brown 33d. —R. S. v24

SE OFRECE JOVEN español, RECIÉN venido, sabiendo leer y escribir, cualquier servicio doméstico; San Martín 744. v25

Señorita DESEA TOMAR PRÁCTICA en escritorio, buena caligrafía, ortografía, muy pocas pretensiones, Cangallo 1252, 4o. piso, dep. 28. v24

SE OFRECEN DOS HOMBRES JÓVENES cualquier trabajo juntos o separados, saben manejar vehículo, por carta o personalmente a F. García, Lambaré 955. v25

SE OFRECE JOVEN SERIO PARA TOdo trabajo, sabiendo leer, escribir, escribir a máquina, manejar autos, andar en bicicleta, práctico en electricidad, sin pretensiones; Larrea 631.

TIPÓGRAFO MEDIO OFICIAL SE OFRECE, Formosa 61. v24

TAPICERO DE AUTOMÓVILES, OFRECE casa particular, A. Bruno; Alsina núm. 2033.

TIPÓGRAFO MINERVISTA COMPETENTE [illegible] con certificado se ofrece [illegible]

UN JOVEN DE 18 años, HABLA INGLÉS y castellano, se ofrece para cualquier trabajo. Por carta dirigirse a Y. Vecino, Atalaya 1617, Villa del Parque, F. C. P. v25

ZAPATERO MEDIO OFICIAL NUEVO Y compostura, se ofrece; Progreso núm. 1561 v24

SERVICIO DOMÉSTICO PEDIDO

AYUDA COCINERA BUSCASE, Córdoba 1309, 1o. piso. v24

COCINERA SE NECESITA, PARA corta familia, Montes de Oca 509. v24

COCINERA SE NECESITA, CATAMARca 658. v24

COCINERA SE NECESITA CON CAMA; Monteagudo 251, [illegible] Rioja.

CHICA PARA niñera DE 12 años $ 15 SE necesita. Brasil 519.

COCINERA SE NECESITA, SUELDO 30 $, Paraguay 1400.

COCINERA NECESITO PARA CANTINA, sin cama; Balcarce 338.

COCINERA Y OTROS QUEHACERES para corta familia, preciso, Victoria 3613.

COCINERA CON CAMA SE NECESITA, Piedras 335, 1er. piso.

CHICA DE 14 A 16 años SE NECESITA para niñera, Loreto 2561, Belgrano.

COCINERA JOVEN Y COMPETENTE se precisa; Rivadavia [illegible] v25

COCINERA Y niñera JÓVENES RECOmendadas, corta familia, Córdoba 3937. v25

CHICA DE 12 A 14 años, SE NECESITA, para ayudar quehaceres de matrimonio solo, sueldo $ 15; Alsina 3039, dep. 23.

COCINERA SE NECESITA, PARA CORta familia, sueldo 35 $; Paso 316, tratar después de las 2 p. m.

COCINERA CON CAMA, PREFIRIÉNDOse mujer joven para corta familia se necesita, Viamonte 2645, de 9 a 12 m.

COCINERA JOVEN CON CAMA QUE SEpa cocina italiana, se necesita, Corrientes 2282.

COCINERA ITALIANA, JOVEN, SE NEcesita y algunos quehaceres; Cochabamba 344.

COCINERA Y OTROS QUEHACERES, con cama, se precisa, $ 30; Triunvirato 118.

CHICA DE 10 A 12 años PARA matrimonio, pequeños quehaceres, se necesita, sueldo 10 $, Rivadavia 4175.

COCINERA Y DEMÁS QUEHACERES se necesita para matrimonio solo, Castro Barros 60.

COCINERA COMPETENTE Y QUE SEPA planchar se necesita, buen sueldo, Rivadavia 2434. v24

COCINERA SE PRECISA PARA CASA de negocio en la campaña; Dulce 732, Boca. v24

CHICA PARA pequeños QUEHACERES se necesita, 2 personas solas; San Ignacio 3658, entre Boedo y Colombres. v24

COCINERA SOLA, SE NECESITA, con cama, tratar de 11 a 1 p. m., 3 de Febrero 2376, Belgrano. v24

COCINERA FORMAL QUE SEPA COCInar bien y pequeños quehaceres, con cama se necesita para casa de corta familia. Sueldo 50 $, Larrea 1076.

COCINERA ARGENTINA, COMPETENte, aseada y bien recomendada, de 45 a 50 años de edad, se necesita para casa de un matrimonio sin hijos, en el pueblo de Morón, Rivadavia 1045, sueldo 60 pesos, pasaje pago. v24

DOY 30 $ A MADRE E HIJA O DOS hermanas para limpieza de casa, con comida y pieza, Andes 1383. v26

DESEO MUCHACHA DE 13 A 15 años, sin cama; Cangallo 4248, depto. 6. v24

JOVENCITO DE 12 A 14 años SE NECEsita para mandados, inútil presentarse sin muy buenas recomendaciones. Tratar de 10.30 a 11, C. Pellegrini 457.

LAVANDERA Y PLANCHADORA SE necesita, Juncal 1003. Sueldo 45 $.

LAVANDERA PARA TALLER DE planchado se precisa; C. Pellegrini 677.

LAVANDERA PRECISO, VIAMONTE 827

LAVANDERA SE PRECISA, CARLOS Calvo 960.

LAVANDERA PLANCHADORA POR día o por mes, con buenos informes, se necesita, tratar Corrientes 3013.

LAVANDERA PARA CASA DE FAMIlia se precisa, dos días por semana, recomendada; Bolívar 390, 2o. piso. v24

LAVANDERA PLANCHADORA, JOVEN, para casa de familia, que sepa planchar camisas de hombre, se precisa, buenas recomendaciones; tratar de 9 a 11; Bolívar 1120. v24

MUCHACHA PARA TODO TRABAJO SE necesita, Pedernera 419.

MUCHACHO DE 12 A 15 años NECESIto, Días Vélez 3337.

MUCHACHA PARA MATRIMONIO NEcesito, Callao 226.

MUCHACHO SE NECESITA; PATRICIOS 765.

MUCHACHA PARA AYUDAR, SUELDO $ 15; Bulnes 644.

MUCAMA $ 40, COMEDOR Y 2 PIEZAS. Pensión España, Ada. de Mayo 861.

MUCHACHA PARA MATRIMONIO SOLO se precisa, San Martín 1018.

MUCHACHA PARA SERVICIO DE MAtrimonio se necesita, Sarmiento 2069.

MUCHACHA DE 15 años, PARA SERVIcio, se precisa; Cangallo 1290. dep. 10.

MUCHACHA PARA MUCAMA SE PRECIsa, Azcuénaga 551.

MUCHACHA PARA TODO SERVICIO SE necesita, Corrientes 1652.

MUCHACHA SE NECESITA PARA poco trabajo, Ecuador 378. v26

MUCHACHA PARA CASA DE CORTA familia se necesita; Bolívar 1190.

MUCHACHA SE PRECISA, TUCUMÁN 1039, 2o. piso.

MUCHACHA PORTERO, SE PRECISA, sueldo $ 15. Alsina 736.

MUCHACHA se NECESITA DE 14 A 16 años habiendo otra. Libertad 210.

MUCAMA SE NECESITA, SUELDO $ 40 Guatemala 4529.

MUCHACHA PARA POCOS QUEHACEres, se necesita, Viamonte 2055

MUCHACHA NECESITO DE 16 A 17 años trabajo liviano, Lavalle 1638. v25

MUJER PARA COMPONER ROPA Y planchar, se necesita, Laprida 1138.

MUCHACHA PARA MUCAMA DE ADENtro, se necesita, Aguilar 2285.

MUCHACHO PRECISO PARA MANDAdos, pago 1.20 por día, Venezuela 2209.

MUJER O MUCHACHA TRABAJADOra, para todo preciso, Güemes 3334.

MUCHACHA DE 12 A 15 años SE PRECIsa, calle Quesada 2425. v25

MUCAMA NECESITO, TRATAR DESpués de las 10, Entre Ríos 1324.

MUCHACHA SE PRECISA PARA TODO servicio; Cochabamba 344.

MUCHACHA DE 14 A 16 años, SE NEcesita; Acoyte 68.

MUCAMA GENERAL FORMAL CON cama se necesita, Viamonte 1785. v29

MUCHACHA DE 15 años PARA POCO trabajo se necesita, Salguero 162.

MUCAMA PARA CORTA FAMILIA SE necesita, Entre Ríos 258.

MUJER PARA TODO SERVICIO SE precisa, Rosario 436, sueldo $ 40

MUCHACHA PARA SERVICIO DE corta familia, se necesita, Mansilla 4057.

MUCHACHA DE 14 A 15 años PARA ayudar a otra necesito, Mendoza 3033.

MUCHACHA PARA TODO SERVICIO se necesita, Balcarce 641.

MUCHACHA 12 A 14 años PRECISASE, ocurrir después 8, Amenábar 1662.

MUCHACHO SE NECESITA DE 12 A 15 años, Fitz Roy 2178.

MUCHACHA SE NECESITA DE 14 A 16 años, Serrano 564.

MUCHACHA PARA niñera SE NECESIta; Juncal 2286.

MUCAMA SE PRECISA, TUCUMÁN 2093

MUCHACHA DE 14 A 16 años SE NEcesita; Dorrego 2840. v25

MUCHACHA SIN CAMA NECESITO TOdo trabajo menos cocina; Rioja 737.

MUCHACHA PARA SERVICIO DE DOS personas preciso, Cangallo 3484.

MUCHACHA SE PRECISA, ARGERICH 802. Flores.

MUJER FORMAL NECESITASE, CASA sin chicos, Zapiola 2140, Belgrano.

MUCHACHA DE 14 A 15 años, SE NEcesita, Juncal 2230.

MUCHACHA PARA TODO TRABAJO, se precisa, buen sueldo, Corrientes 3794.

MUCHACHA SE NECESITA; TALCAhuano 123, 2o. piso.

MUCHACHA PARA niñera, SE PRECISA, Lima 1719.

MUCHACHA PARA TODO TRABAJO menos cocina, $ 20; Cabrera 3033. v25

MUCHACHA DE 14 A 16 años, PRECISO; Charcas 1973.

MUCHACHA PARA POCOS QUEHACEres, se necesita, Bustamante 525. v28

MUCAMAS SE PRECISAN, SE PREfieren del país, ocurrir Charcas 2759.

MUCAMA Y SIRVIENTA SE NECESIta, Paraná 514. v25

MUCHACHA DE 14 años PARA AYUDAR quehaceres necesítase, México 2135.

MUCAMA PARA CORTA FAMILIA PREcísase, Coronel Díaz 1777. v25

MUCHACHA SE PRECISA, CAMPANA 51, Flores. v24

MUCAMA SE NECESITA; CATAMARCA 658. v25

MUCHACHA SE PRECISA, DE 12 A 14 años, Humahuaca 3564. v24

MUCHACHA SE NECESITA PARA MAtrimonio solo; Independencia 381, departamento 70. v24

MUCHACHA DE 12 A 14 años SE PREcisa en casa de poca familia, Venezuela 395. v24

MUCHACHA DE 13 años, PARA AYUdar quehaceres casa, necesítase, Juana Azurduy 2261, [illegible] v24

MUCHACHA PARA SERVICIO, se necesita, [illegible] 1183. v25

MUCHACHA SE NECESITA, CARLOS Calvo [illegible] v25

MUJER FORMAL PARA SERVICIO DE corta familia se necesita, Acevedo [illegible] v24

MUCHACHA TODO TRABAJO QUE entienda de cocina, preciso, Pasco 154. v25

MUCHACHA DE 14 A 16 años SE PRECISA para los quehaceres de la casa, Corrientes 1171, 2o. piso. v25

MUCHACHA SE NECESITA PARA EL servicio de señorita sola; Cerrito 1003, piso 1o. v24

MUCAMA GENERAL PARA ADENTRO se necesita, tratar después de las 9, Rivadavia 4139. v24

MUCHACHA PRÁCTICA TODO TRABAjo, de corta familia, se precisa, Universidad 274. v26

MUCHACHA DE 15 A 16 años SE PRECISA para cuidar chicos, Aristóbulo del Valle 1466. v24

MUCHACHA PARA niñera, QUE VAYA al campo, se necesita, sin pretensiones; Moreno 2138. v24

MUCHACHA SE NECESITA PARA CASA de familia, presentada por sus padres, San Antonio [illegible]

MATRIMONIO [illegible] DA PIEZA GRANDE en cambio pequeños servicios de la señora, [illegible] 143.

MUJER CON HIJO DE 15 A 16 años SE necesita, Larrazábal 1274 esq. P. Unidad.

MUCAMA JOVEN SE NECESITA, CORTA familia, con recomendaciones, Yerbal 52 altura Rivadavia 4600.

MUCHACHA PARA SERVICIO DE CORta familia, se necesita, Bustamante 27, dep. D.

MUCHACHO MAYOR DE 16 años PARA fácil trabajo necesito, Gral. Hornos número 1432.

MUCHACHA de 18 a 20 años, PARA TOdos servicios de 7 a 4, se necesita, sueldo 20 $, Pasco 479.

MUCHACHA PARA POCO TRABAJO SE necesita, Victoria 1171, piso 2o., letra O.

MUCHACHA SIRVIENTA SIN CAMA, sabiendo cocina sencilla, sueldo 20 $, necesítase; San Juan 1864.

MUCAMA BIEN RECOMENDADA PARA corta familia con cama se necesita, México 2016.

MUCAMA CON RECOMENDACIONES para comedor y otros servicios, se necesita; Rivadavia 7167, Flores, sueldo 40 $.

MUCHACHA SE PRECISA CON CAMA, buen sueldo; calle Humahuaca 4242 entre Rawson y Gascón.

MUCHACHA DE 12 A 14 años PARA servicio de familia, se necesita, Laprida 1145, dpto. 20. v25

MUCHACHA PARA AYUDAR niñera Y otros quehaceres, se precisa, calle Yerbal 2790, Flores. v25

MUCHACHA JOVEN PARA LOS QUEHAceres menos cocina, se precisa, Tacuarí 672, 2o. piso.

MUCHACHA SE NECESITA EN CASA de matrimonio, buen trato, de 9 a. m. en adelante; Aráoz 1367.

MUCHACHA QUE ENTIENDA DE COcina se precisa; Santa Fe 3177, de 2 a 5 p. m. v25

MUCHACHA SE PRECISA PARA AYUdar en quehaceres; Andes 850, depart. 3.

MUCAMA GENERAL CON BUENAS recomendaciones, se necesita, Rivadavia 3669.

MUCHACHA DE 14 A 20 años SE NECEsita para ayudar quehaceres de tres personas, sueldo $ 20 a 25. Muñiz 1007. v25

MUCHACHA DE 12 A 14 años QUE ENtienda algo de cocina, para matrimonio solo se necesita, sueldo $ 15. México 569.

MUCHACHA ASEADA SE NECESITA para quehaceres en casa de familia, Canning 2750, Palermo.

MUCHACHA JOVEN, AYUDA QUEHAceres, poco trabajo, corta familia se necesita. Solís 249.

MUCHACHA AYUDAR QUEHACERES con cama, buen trato, sueldo y vestir, necesítase; Olazábal 2463, Belgrano.

MUCHACHA PARA QUEHACERES SE necesita, tratar después de las 12; Serrano 554.

MUCAMA PARA AYUDAR TODO servicio corta familia, se precisa, sueldo 15 $; Laprida 1390.

MUCHACHA PARA AYUDAR EN QUEhaceres domésticos necesítase; Colombres 1434.

MUCHACHA DE 16 A 20 años NECESItase; Gavilán 480, altura Rivadavia 6700.

MUCHACHA SE NECESITA PARA DOS personas, poco trabajo, sin cama, Andes 170.

MUCHACHA DE 15 años, TRABAJOS livianos, presentada por los padres necesito, Bolívar 321, 3er. piso, dep. 5.

MUCAMA PARA CORTA FAMILIA MUchacha joven, por carta o personalmente A. L., Montevideo 572.

MUCHACHA DE 15 A 17 años, PARA todo trabajo, se necesita en casa de corta familia, Rivadavia 2311.

MUCAMA GENERAL SE PRECISA, CON buenos informes, 3 personas mayores, tratar de 2 a 5, Viamonte 920.

MATRIMONIO SE NECESITA, RECOmendado, ella cocinera y él mucamo; B. Mitre 2389.

MUCHACHA DE 15 años, PARA AYUdar a quehaceres, necesito; Brasil 3152. v25

MUCHACHA DE 14 A 18 años, PARA ayudar a los quehaceres, se necesita; Juncal 2375, dep. 11, altos.

MUCHACHA DE 15 años PARA niñera, Mercedes 129, Floresta, después de 3 p. m.

MUCAMA MUY LIMPIA, QUE SEPA servir la mesa, precísase, Rivadavia 1382, 4o.

MUCHACHA PARA TODO TRABAJO Y que entienda de cocina, sueldo 35 $, se necesita, California 1738.

MUCHACHA DE 10 A 14 años, SE NEcesita para trabajos livianos, San Eduardo 2567, Flores.

MUCHACHO DE 13 A 15 años SE NECEsita, corta familia, de 12 a 1, Defensa 1043.

MUCHACHA ITALIANA PRECISO, MAtrimonio solo, pago bien y aprenderá oficio; Tagle 2449. v24

MUCHACHA DE 13 A 15 años, SE necesita, con recomendaciones, sueldo 20 pesos; Sucre 1863. v24

MUCHACHA O MUCHACHO DE 13 A 13 años, para mandados y quehaceres livianos, se precisa; Humberto I 1197, dep. 4. v24

MUCAMA GENERAL, BIEN RECOMENdada, que planche bien, no tiene que lavar, se precisa para corta familia, sueldo 45 pesos; Andes 1676. v24

MUJER FORMAL, PARA IR A RAMOS Mejía, para todo servicio de corta familia, tratar en Buenos Aires, Belgrano 3751, de 1 a 3. v24

MUCAMA FORMAL, PARA TODO SERvicio, excepto cocina, se precisa, en casa de corta familia, sueldo $ 35; ocurrir Gazcón 450.

MUCHACHO PARA LIMPIEZA Y MANdados se necesita, es preciso que sepa andar en bicicleta. Presentarse con recomendaciones. Paraguay 745. Casa Miquel.

MUCHACHA DE 14 A 16 años PARA ayudar en los quehaceres de casa de familia, se precisa; Venezuela 3531, sueldo 20 $.

MUCAMA DE ADENTRO, PARA SERvicio de 3 personas, competente y con buenas recomendaciones, se necesita, buen sueldo, Anchorena 1294; de 1 a 2.

MUCHACHA SE PRECISA, PARA ayudar a los quehaceres y cuidar un chico, se le enseña el oficio de modista y sueldo, Rincón 1041.

Niñera SIN PRETENSIONES SE precisa, Zabala 2540. v24

NECESITO SIRVIENTA PARA TODO servicio, Provincias Unidas 1168.

NECESÍTASE URGENTE, MUCHACHA de 13 a 14 años, Independencia 2945.

Niñera Y OTROS QUEHACERES SE necesita, Bustamante 729.

Niñera SERIA NECESITO; NEUQUÉN 2478, Flores.

Niñera, MUCAMA, SE NECESITA, Thames 2196.

NECESITO SIRVIENTA QUE SEA LISta, todo trabajo, con cama, Pozos 539 pesos 25 a 30.

Niñera PARA niña DE DOS AÑOS PREcísase, Lavalle 1494, 4o. piso, a las 8 de la mañana. v24

NECESÍTASE SIRVIENTA PARA PUEblo de campo para matrimonio, no importa tenga un hijo, Loria 753, depto. 4. v24

NECESITO MATRIMONIO italiano, DOY pieza con luz, para atender casa sola persona; tratar y referencias, Terrero 639, de 1 a 4 p. m.

PEÓN DE COCINA, SE NECESITA, Juncal 1008, Sueldo 25 $.

PIEZA DOY A MATRIMONIO SOLO EN cambio del servicio doméstico de la mujer; Canning 1153.

PORTERO PARA PENSIÓN PRECISO con recomendación y práctica, C. Pellegrini 348.

SIRVIENTA QUE ENTIENDA DE COCINA se necesita, Rivadavia 8956.

SE NECESITA SIRVIENTA, CUCHA-CUcha 111.

SIRVIENTA PRECISO, RIVADAVIA 4893, casa C.

SIRVIENTA QUE ENTIENDA DE COCIna se necesita, Rivadavia 6873

SIRVIENTA SE NECESITA PARA CORta familia; Patricios 765.

SIRVIENTA QUE SEPA ALGO DE COCIna se necesita; Cramer 3210, Belgrano.

SIRVIENTA PARA MATRIMONIO se necesita, Costa Rica 4160.

SIRVIENTA SE NECESITA; LAPRIDA 1729, de 9 a 3.

SIRVIENTA PARA COCINA Y OTROS servicios, se necesita, Caseros [illegible]

SIRVIENTA SOLA, [illegible] PARA matrimonio, [illegible]

SIRVIENTA PARA TODO SERVICIO SE necesita, [illegible]

SIRVIENTA TODO TRABAJO CASA DE corta familia se precisa, [illegible] 537.

SIRVIENTA SE NECESITA PARA TODO trabajo, [illegible]

SE PRECISA UN MATRIMONIO PARA campo, [illegible]

SIRVIENTA Y [illegible] DE COCINA [illegible]

SIRVIENTA TODO TRABAJO, QUE SEpa cocinar, preciso, [illegible] 2431.

SIRVIENTA JOVEN SE NECESITA para todo trabajo, [illegible] v25

SE NECESITA COCINERA PARA TODO trabajo, Corrientes 1272, [illegible]

SIRVIENTA NECESITO, [illegible] PARA poco trabajo se necesita, Paraguay 2100.

SE PRECISA MUCHACHA PARA LOS quehaceres de familia, Tacuarí 1172.

SE NECESITA SIRVIENTA, PRINGLES 447. v25

SE NECESITA MUJER FORMAL PARA todo trabajo; Victoria 254.

SIRVIENTA QUE COCINE, SUELDO $ 40 se necesita recomendada, Patricios 327

SE NECESITA SIRVIENTA PARA CORta familia, San Juan 1261.

SIRVIENTA SE NECESITA CON CAMA, calle Vidt 1914.

SIRVIENTA SE NECESITA PARA TODO trabajo, México 1337.

SIRVIENTA PARA TODO TRABAJO SE necesita, Belgrano 2206.

SE NECESITA SIRVIENTA PARA TODO trabajo, Acevedo 467.

SIRVIENTA SE NECESITA QUE SEPA cocinar, Florida 840.

SE NECESITA MUJER FORMAL PARA todo trabajo, Solís 388.

SE NECESITA SIRVIENTA, PARA matrimonio solo, Parral 128, Caballito.

SIRVIENTA SE PRECISA CON CAMA, Rivera Indarte 440.

SIRVIENTA QUE SEPA TRABAJAR se necesita, Estados Unidos 771.

SIRVIENTA PARA TODO TRABAJO SE precisa; Santa Rosalía 1479. v25

SIRVIENTA QUE SEPA COCINAR UN poco, se precisa; Charcas 1083.

SIRVIENTA SE NECESITA, RIVADAVIA 4301. v25

SIRVIENTA PARA MATRIMONIO SOLO se necesita, Rodríguez Peña 695.

SIRVIENTA PARA TODO SERVICIO con cama, se necesita, Lima 1334.

SIRVIENTA SE NECESITA PARA TODO trabajo, Paseo Colón 355.

SE NECESITA SIRVIENTA que sepa de cocina. Guatemala 4564 de 7 a 8.

SIRVIENTA RECIÉN LLEGADA SE NEcesita, Jujuy 1396. v25

SIRVIENTA PARA TODO TRABAJO SE necesita, Belgrano 2040, Dpto. J.

SIRVIENTA QUE SEPA COCINAR NEcesito, Av. de Mayo 1230, dep. A.

SIRVIENTA NECESITO, CASA DE CORta familia, Billinghurst 1027.

SIRVIENTA JOVEN PARA TODO TRAbajo, se necesita, Junín 328.

SIRVIENTA SE PRECISA, 3 PERSONAS sin chicos; Santa Fe 1937. v25

SIRVIENTA SE NECESITA PARA CASA de pensión, sueldo 35 $; Perú 674. v25

SIRVIENTA PARA TODO TRABAJO necesito; Mariano Acosta 171.

SE PRECISA SIRVIENTA JOVEN, QUE sepa cocinar; Suipacha 913, 4o. piso.

SIRVIENTA TODO TRABAJO Y CHICA ayudar precísanse; R. Peña 45.

SIRVIENTA JOVEN SE PRECISA; ENtre Ríos 177, 3er. piso, derecha.

SIRVIENTA JOVEN, NECESITA FONDA piamontesa; Garay 1755.

SIRVIENTA SE PRECISA, GUISE 1044, Palermo.

SIRVIENTA JOVEN PARA FAMILIA, todo trabajo preciso; Independencia 1402.

SIRVIENTA PARA TODO SERVICIO SE necesita; San Juan 1132. v25

SIRVIENTA QUE SEPA DE COCINA, SE necesita, Pueyrredón 726, de 10 a 12 m.

SIRVIENTA CON CAMA SE NECESITA, Valle 2336, plaza Italia. v25

SIRVIENTA JOVEN, PARA MATRIMOnio solo se necesita, Cabildo 118.

SIRVIENTA QUE ENTIENDE DE COcina, se precisa, Dean Funes 533. v25

SIRVIENTA SE NECESITA, PARA TOdo trabajo, Carlos Calvo 3201. v25

SIRVIENTA QUE SEPA COCINAR, SE precisa, Belgrano 3669.

SE NECESITA MUCHACHA DE 10 A 15 años, Corrientes 1241, dep. 18.

SIRVIENTA NECESITO, VIDT 1955, Entre Charcas y Güemes.

SIRVIENTA SE PRECISA, TRELLES 1448, tranvía 99. v25

SE NECESITA MUJER española, PARA servicio; Gualeguay 1050.

SE NECESITA MUCHACHA DE 14 A 16 años; Viamonte 1409, dpto. 17.

SIRVIENTA SE NECESITA PARA MAtrimonio, Paraná 471, dpto. J.

SIRVIENTA JOVEN SE PRECISA, QUE sepa de cocina, Cochabamba 344.

SE PRECISA SIRVIENTA DE 15 años, Agrelo 4365. v24

SIRVIENTA SE PRECISA PARA TODO trabajo, Álvarez 1342

SE NECESITA SIRVIENTA, B. MITRE 2574. v24

SIRVIENTA JOVEN QUE SEPA COCINAR necesito, Terrero 858, Flores. v24

SIRVIENTA, PARA CORTA FAMILIA, se precisa; Laprida 950. v24

SIRVIENTA SE NECESITA, para corta familia, B. Mitre 2583. v24

SIRVIENTA SE NECESITA, POCO TRAbajo; Rivadavia 3089. v24

SE NECESITA COCINERA Y OTROS quehaceres; Charcas 3885. v24

SE NECESITA SIRVIENTA, JUNCAL 620, dep. 15. v24

SIRVIENTA PARA TODO TRABAJO con cama, se necesita, Guayaquil 143. v24

SE NECESITA MUCHACHA DE 12 A 13 años, Monte Dinero 864. v24

SIRVIENTA SIN PRETENSIONES PARA poco trabajo, se precisa, Piedras 630. v24

SIRVIENTA NECESÍTASE, PARA MAtrimonio, poco trabajo; Corrientes 525. v25

SIRVIENTA PARA TODO SERVICIO, se necesita, sueldo 30 $, Belgrano 3529. v26

SIRVIENTA PARA TODO TRABAJO menos cocinar, se necesita, Lavalle 1156. v25

SIRVIENTA PARA FONDA SE NECEsita, Ramón L. Falcón 3387, Flores. v25

SIRVIENTA QUE SEPA COCINAR Y planchar se necesita, Acoyte 37, Caballito. v25

SIRVIENTA QUE ENTIENDA DE COCIna sencilla para corta familia, se necesita, San José 1200.

SE NECESITA SIRVIENTA MUY TRAbajadora, joven que entienda de cocina; para corta familia; Montevideo 274.

SIRVIENTA QUE SEPA COCINAR SE NEcesita sueldo 40 $, tratar Entre Ríos 1697.

SE NECESITA SIRVIENTA QUE ENTIENda algo de cocina y para algún otro servicio, sueldo 40 a 45 $, Charcas 2920.

SIRVIENTA, SIN PRETENSIONES, para matrimonio, necesito, Av. de Mayo 860, 4o. piso, pieza 39. v25

SIRVIENTA, CON CAMA, QUE SEPA cocinar, se necesita; Provincias Unidas 1172.

SIRVIENTA, QUE SEPA COCINAR, MAtrimonio solo, se necesita, Boedo 892, de 8.30 a. m. a 12 m.

SIRVIENTA RECOMENDADA, QUE entienda de cocina, para servicio de señora sola, se precisa, Juncal 2395.

SIRVIENTA NECESITO, PARA COCIna y quehaceres, para 3 personas solas, Billinghurst 292.

SE NECESITA COCINERA SERIA, PARA corta familia, tratar México 641, de 9 a 6 p. m. v25

SE NECESITA SIRVIENTA JOVEN, para todo trabajo de corta familia, Maipú 707. v26

SIRVIENTA SE NECESITA PARA TODO trabajo, casa familia, 24 de Noviembre 744.

SIRVIENTA PARA TODO TRABAJO Y chica de 12 a 14 años, se necesitan, Río Cuarto 346.

SIRVIENTA RECOMENDADA SE PREcisa para corta familia, Carlos Calvo 4035.

SIRVIENTA SERIA CON RECOMENDAciones, se necesita, corta familia, Saavedra 980.

SIRVIENTA ENTIENDA COCINA TRES personas necesito recomendada, 40 $, tratar Córdoba 2991, de 1 a 5.

SIRVIENTA FORMAL PARA TODO trabajo, se precisa para matrimonio solo; Andes 592, letra D.

SIRVIENTA SE PRECISA SEPA COCInar, servicio dos señoras, sueldo 30 pesos; Victoria 3355.

SIRVIENTA PARA TODO SERVICIO SIN cama, se precisa; Cevallos 431, casa E, 1o.

SIRVIENTA PARA señora SOLA NECEsítase para todo trabajo, sueldo 30 pesos; Gral. Urquiza 1234.

SE PRECISA SIRVIENTA QUE SEPA lavar y planchar, Brasil 1099, confitería.

SIRVIENTA PARA TODO QUEHACER que sepa cocinar se necesita para medio día, Loria 1467.

SIRVIENTA SE PRECISA FUERTE Y joven para casa de familia, buen sueldo Montevideo 595.

SE NECESITA SIRVIENTA PARA SAN Fernando, sueldo 30 $, tratar Virreyes 2044, Belgrano.

SE PRECISAN MADRE E HIJA PARA cocinera y ayudar niñera, calle Yerbal 3790 Flores. v25

SIRVIENTA SE NECESITA CON [illegible] recomendaciones para matrimonio solo [illegible]

SE NECESITA [illegible] PARA COCINA sencilla [illegible] corta familia, se necesita, Álvarez [illegible]

SIRVIENTA [illegible] ENTIENDA DE COCINA [illegible] se necesita [illegible]

SE PRECISA SIRVIENTA PARA TODO trabajo menos cocina, sueldo 25 $, [illegible] Díaz 1133.

SE NECESITA SIRVIENTA PARA CORta familia, presentarse de 2 a 7 p. m., [illegible] v25

SIRVIENTA JOVEN PARA CASA QUINta [illegible] Ocurrir [illegible] v25

SIRVIENTA PARA TODO TRABAJO, [illegible] con cama, presentarse después de las [illegible] Estados Unidos 1137.

SIRVIENTA PARA COCINA SENCILLA Y [illegible] sueldo 35 $, C. Calvo 1349, después de las 2.

SIRVIENTA AYUDANTA DE QUEHACERES domésticos se necesita, sueldo 20 a 25 $, Salta 166.

SIRVIENTA PARA TODO TRABAJO, con buenas referencias se necesita, Caracas 60, Flores.

SIRVIENTA QUE ENTIENDA ALGO DE cocina y mucama, se necesitan, tratar de 9 a 12 a. m., Moreno 890.

SE NECESITA SIRVIENTA ASEADA y recomendada, para todo servicio, Sáenz Peña 790, de 10 a 12 a. m. v25

SIRVIENTA española, QUE ENTIENDA de cocina con buenos informes, se precisa, Rincón 56.

SE NECESITA SIRVIENTA JOVEN para corta familia sueldo 35 $, tratar Anchorena 679.

SIRVIENTA PARA TODO TRABAJO MAtrimonio solo, de 2 a 5 p. m., Bulnes 2094, piso bajo, derecha. v25

SE PRECISA PARA EL CAMPO COCINEra y mucama, se prefiere madre é hija, Costa Rica 5871.

SIRVIENTA PARA TODO TRABAJO que entienda de cocina, se necesita, Venezuela 2866.

SIRVIENTA JOVEN NECESÍTASE PARA corta familia inglesa. Superí 1732, Belgrano.

SIRVIENTA PARA TODO SERVICIO, entendiendo de cocina se necesita, Independencia 2362.

SIRVIENTA PARA EL SERVICIO DE 2 personas se necesita; Cuba 2417, Belgrano. v25

SIRVIENTA SE NECESITA PARA TOdo trabajo y que entienda de cocina; Rivadavia 6121. v25

SE NECESITA MUCHACHA O MUJER para el trabajo de casa familia; calle Tronador 2724, Coghlan. v25

SIRVIENTITA DE 14 A 16 años, SE NEcesita con buenas recomendaciones; calle Azul 133.

SIRVIENTA PARA POCO TRABAJO SE necesita; Santa Fe 3376, 1er. piso, derecha. v25

SIRVIENTA CON CAMA NECESITO, cocina liviana y lavado, no hay niños, Bacacay 2947.

SE PRECISA MUCHACHO DE 14 A 15 años, para señora sola, con 2 niñitos, para todo trabajo, Mansilla 2780.

SE NECESITA COCINERA DE PROFEsión, que sea muy dispuesta; Belgrano 466.

SIRVIENTA PARA TODO TRABAJO, que entienda de cocina, para corta familia, se precisa; Chile 1316; tratar de 8 a 11.

SIRVIENTA JOVEN, RECOMENDADA, que sepa cocinar, se necesita; Andes 249.

SIRVIENTA SE PRECISA, QUE ENtienda de cocina, para medio día, corta familia, Lambaré 1186. v25

SIRVIENTA PARA TODO TRABAJO Y que desee salir fuera de la Capital necesitan, tratar Rivadavia 1255, esc. 11.

SE NECESITA UNA MUJER PARA LAvar, planchar y otros quehaceres buenas recomendaciones, Avenida Alvear 3634.

SIRVIENTA CON CAMA SE NECESITA bien recomendada para matrimonio, Pringles 29.

SE NECESITA SIRVIENTA TODO TRAbajo, tratar de 12 a 5, Condarco 582, Flores. v24

SIRVIENTA QUE ENTIENDA ALGO DE cocina, se necesita, Palpa 2577, Belgrano. v24

SIRVIENTA PRECÍSASE PARA matrimonio con una nena, Maipú 334, 2do. derecha. v24

SE NECESITA MUCHACHA TODO TRAbajo menos cocina, sueldo 15 a 20 $, calle Avellaneda 4017, Floresta. v25

SIRVIENTA PARA MATRIMONIO, SE precisa; Maipú 505, dep. 2o., 1er. piso. v24

SIRVIENTA SE NECESITA PARA TODO trabajo corta familia, Universidad número 770. v24

SE NECESITA UNA MUCHACHA DE 14 a 15 años, Caseros 1370, de 9 a. m. en adelante. v24

SIRVIENTA PARA TODO SERVICIO, se necesita, que sepa cocinar; Rivadavia 9594. v24

SE NECESITA SIRVIENTA PARA TOdo trabajo de corta familia, trabajo familiar, Blandengues 1637, Belgrano. v24

SE NECESITA MUJER PARA VARIOS días, matrimonio solo, se pagará bien; Moreno 1342, dep. 19. v24

SIRVIENTA SE NECESITA QUE SEPA cocinar, sueldo 40 $, tratar de 10 a 12, Sáenz Peña 474, 1o. A. v24

SIRVIENTA SE NECESITA, PARA TOdos los trabajos en casa de matrimonio solo, Esteco 2993. v24

SE NECESITA MUJER FORMAL PARA todo servicio, matrimonio solo, sueldo 20 $, de 9 en adelante, Esteban Bonorino 207.

SIRVIENTA QUE SEPA COCINAR, SE necesita con recomendaciones, para familia de tres personas, sueldo 40 $. Talcahuano 159, 3er. piso. v25

SIRVIENTA QUE ENTIENDA DE COCIna sencilla se necesita en casa de matrimonio solo, hay otra sirvienta, Juncal 3643. Inútil ir sin recomendaciones.

SIRVIENTA FORMAL, SE NECESITA que entienda de cocina para matrimonio solo, se paga buen sueldo; Venezuela 1501.

Señora SE NECESITA PARA COCINAR, lavar y planchar se prefiere argentina, con recomendaciones, sueldo 40 $, de 9 a 12, Entre Ríos 181.

Señora JOVEN Y DECENTE PARA COcina y demás quehaceres en casa chica de tres personas mayores se necesita, darán razón Sarmiento 1118, de 9 a 11 y de 2 a 7.

SIRVIENTA QUE SEPA UN POCO COCInar y para los quehaceres de corta familia tendrá ayudanta muchacha, Uruguay 934.

SIRVIENTA SE OFRECE PARA MATRImonio solo, cocina y plancha bien y un hermano joven como portero u otro trabajo, juntos o separados; Pasco 553.

SIRVIENTA DE 30 A 35 años, QUE SEA aseada, se precisa para matrimonio solo, sueldo 40 $; tratar de 9 a 10.30, Paraná 487.

Señorita DE 15 A 20 años, PARA AYUdar a corta familia, preferencia italiana, trato de familia, presentarse después de la 3, se necesita, Rivadavia 2563. v25

SE NECESITAN 2 MUCHACHAS españolas o italianas, recién llegadas, sueldo 20 $, tratar de 11 a 2 p. m., Anchorena 1778.

SE PRECISA PARA TODO TRABAJO de limpieza de una casa mujer de 30 años o más, aseada, limpia, trabajadora, buen sueldo y bien tratada. Inútil presentarse sin informes; tratar Rivadavia 4346, de 9 a 12 m. o de 2 a 5. v24

SERVICIO DOMÉSTICO OFRECIDO

AMA JOVEN, LECHE DE 3 MESES, se ofrece; San Juan 2127. v24

AMA DE LECHE SE OFRECE PARA criar en su casa, Malabia 797. v25

AMA DE LLAVES SE OFRECE, M. D. K., Tucumán 326. v24

AMA SE OFRECE PARA CRIAR CHICO de despecho; Catamarca 958. v24

AMA SE OFRECE, JOVEN, LECHE DE un mes, Solís 1062. v24

AMA SIN CHICO, LECHE DE 15 DÍAS, se ofrece para criar en su casa; Vicente López 3253. v24

AMA SE OFRECE, CON LECHE abundante, para casa del niño, sin pretensiones, Independencia 1480. v24

AMA SE OFRECE, PARA CRIAR chico de despecho, con o sin biberón, sin chicos; Viamonte 2075, p. 12. v24

AMA SE OFRECE PARA AMAMANTAR niño dos o tres veces por día, Venezuela 3327 ó 29. v24

AMA SE OFRECE PARA CRIAR niños con mamadera, buen trato, matrimonio, Cangallo 2025, el comedor.

AMA SE OFRECE, LECHE DE 15 DÍAS para casa del niño, también en su casa, Güemes 3537.

AMA, LECHE DE 30 DÍAS, ITALIAna se ofrece para criar en su casa, Humberto I 3773. v25

AMA JOVEN CON LECHE ESPECIAL de quince días, se ofrece para criar en su casa. Dirigirse por carta o personalmente a Sra. C. Puig, Basavilvaso 2530, Vtta. Alsina. v25

COCINERO PIAMONTÉS SE OFRECE, ciudad o campo; California 1739. v24

COCINERA SE OFRECE, CON RETIRO, Catamarca 540. v24

COCINERO DE PROFESIÓN SE OFRECE, Sarmiento 1373.

COCINERA O MUCAMA CON RECOMENdaciones se ofrece, Bustamante 1647.

COCINERO, RECOMENDADO, SE ofrece; Belgrano 1101.

CHICO CUIDARÍA DE DESPECHO O mamadera, Loria 1644. v24

COCINERA ARGENTINA SE OFRECE, Talcahuano 61, 1er. piso, izq. v25

COCINERA SE OFRECE Y OTROS quehaceres; Piedras 1268, pieza 36.

CATALANA SE OFRECE PARA COCINEra solamente sabiendo bien su obligación, [illegible]

COCINERA [illegible]

COCINERA ARGENTINA [illegible] SE OFRECE, Victoria [illegible]

COCINERA FORMAL SE OFRECE PARA CORta familia, [illegible]

COCINERA SENCILLA Y OTROS QUEHAceres, se ofrece, 40 $, [illegible] v25

COCINERA ARGENTINA FORMAL SE ofrece, para matrimonio o corta familia, Pasco 441. v25

COCINERA SE OFRECE CON RECOMENdaciones, corta familia, Venezuela 1137, el comedor. v24

COCINERA VASCO-española, SE OFRECE para cocina de corta familia, Pichincha 831. v24

COCINERA Y MUCAMA SE OFRECEN con buenas recomendaciones; Venezuela 836. v24

COCINERA española SE OFRECE RECOmendada, sabe su obligación, Gavilán 874, Flores.

COCINERA SE OFRECE PARA PENSIÓN o restaurant, recién llegada de Mar del Plata, Bolívar 874.

COCINERA vascoespañola SE OFRECE de profesión, recomendada, Montevideo 836.

COCINERA CON CAMA Y OTRO TRAbajo se ofrece, con buenas recomendaciones, Lima 539. v25

COCINERA SE OFRECE, CON BUENAS referencias para cocina sencilla, Billinghurst 1343.

COCINERA SE OFRECE CON BUENAS recomendaciones y lavado; Independencia 1835, pieza 7.

COCINERA BUENA, CON RECOMENDAciones, se ofrece, por día o por medio día o por mes; Carlos Calvo 1871.

COCINERA SE OFRECE, Y OTROS quehaceres, con buenas recomendaciones; Juncal 3051. v25

COCINERA PARA COCINA SENCILLA o mucama, se ofrece, con buenos informes, M. F., B. de Irigoyen 1681. v25

COCINERA JOVEN, DE PROFESIÓN, se ofrece, con buenas recomendaciones, Arenales 1902.

COCINERA ITALIANA, SE OFRECE, para casa de familia distinguida, cocina solamente; Moreno 1941, dep. 20.

COCINERO DE PROFESIÓN, JAPONÉS, con buena recomendación, se ofrece para casa de familia muy distinguida; Isabel la Católica 1025. v25

COCINERA ARGENTINA, DE PROFEsión, con certificado de buena conducta, se ofrece para casa de familia, sin cama; Sáenz Peña 479. v25

COCINERO FORMAL Y BIEN RECOmendado, se ofrece fonda, restaurant, ciudad o campaña, J. Rodríguez; San Antonio 1030, Barracas.

COCINERA SERIA SE OFRECE CON buenas recomendaciones, sabe cumplir con su deber, con o sin cama, informarán Cevallos 289. v25

COCINERA SENCILLA SE OFRECE con hija de 16 años para ayudar en los quehaceres, corta familia, juntas, Malabia No. 982.

COCINERA DE PROFESIÓN, SE OFREce bien recomendada, corta familia o matrimonio, va a todas partes, J. C., Necochea 1039. v25

COCINERO SE OFRECE ITALIANO, negocio, familia, recomendado, trabaja todos estilos y postres, Cerrito 649, B. B.; sueldo 45 a 50 $.

COCINERA SE OFRECE CON RECOMENdaciones, ciudad o campo, con cama, Olazábal 3480, Belgrano, sabe su obligación. v26

Español HOMBRE SERIO Y FORMAL, se ofrece como portero de consultorio u ordenanza de escritorio o trabajo análogo, dirigirse a J. L., Carlos Pellegrini 348. v24

HOMBRE FORMAL SE OFRECE, PEÓN cocina o cualquier otro trabajo, Esmeralda 830, J. Cuadrillero.

HOMBRE DE 30 años, BUENA PREsencia, afeitado, se ofrece para portero, tiene certificados, Gral. Urquiza 363.

JOVEN DE 19 años SE OFRECE PARA todo trabajo con recomendaciones, certificados, Alsina 1571, pieza 5

LAVANDERA SE OFRECE, MORENO 2077.

LAVANDERA PLANCHADORA SE ofrece para casa de familia es señora sola, muy práctica en el oficio, Charcas 2387, dpto. 20. v25

LAVANDERA Y PLANCHADORA SE ofrece para casa particular y también ojaladora en fino, Méndez de Andés 2046, Flores. v25

MUCAMA Y niñera SE OFRECEN CON buenas recomendaciones, Rosario 177.

MUCAMA CON RECOMENDACIONES SE ofrece, Campayo 631, Caballito. v25

MUCHACHA SE OFRECE 16 años PARA matrimonio solo, Balcarce 716.

MUCAMA O COCINERA SE OFRECE; Del Carmen 742.

MUCAMA O niñera se OFRECE CON buenas recomendaciones, Suipacha 547. v25

MUCAMA O niñera, SE OFRECE CON buenas recomendaciones; Pasco 878. v25

MUCAMA GENERAL SE OFRECE CON buenas recomendaciones, Uruguay 671

MUCHACHO FORMAL SE OFRECE para todo trabajo, recomendado, Maipú 774.

MUCAMA SE OFRECE, ENTIENDE DE costura, Perú 753. v25

MUCAMA española RECOMENDADA SE ofrece; Olazábal 3612. v26

MATRIMONIO JOVEN SE OFRECE, EL portero, ella mucama; Paraná 566.

MUCAMA GENERAL SE OFRECE PARA corta familia, Suárez 1178.

MUCAMA O SIRVIENTA SE OFRECE, todo menos cocina, Río Bamba 78.

MUCAMA PRÁCTICA, PARA PENSIÓN se ofrece, Corrientes 1556, F. L.

MUCAMA DE COMEDOR O DE ADENtro se ofrece, Independencia 1583. v24

MUCAMA SERIA, CON RECOMENDAciones, se ofrece; Soler 3996. v25

MUCHACHO PARA MANDADOS Y LIMpieza se ofrece; Belgrano 826. v24

MUCAMA QUE SABE COSER BIEN, SE ofrece, Rodríguez Peña 1170. v25

MUCAMA INGLESA, SE OFRECE bien recomendada, Paraguay 1683. v24

MUCAMA SE OFRECE, PARA CORTA familia; Cabrera 3080. v24

MUCAMA O SIRVIENTA CON BUENOS informes, se ofrece, Campichuelo 418. v24

MUCAMO O PORTERO CON BUENOS informes, se ofrece, por carta a J. L., Charcas 2002. v24

MUCAMA DE COMEDOR O ADENTRO, sabe coser y planchar, tiene recomendaciones, se ofrece, Cangallo 3367. v24

MATRIMONIO VASCO OFRÉCESE, COcinera o peón, recomendado; José Mª Moreno 130.

MUCHACHO SE OFRECE PARA MANdados, familia o negocio, sin pretensiones; Independencia 1750.

MUCHACHA SE OFRECE PARA TODO trabajo de matrimonio solo o corta familia, Tacuarí 574.

MUCHACHO DE 15 años RECIÉN VEnido, se ofrece para cualquier trabajo; Montes de Oca 913.

MUCAMA PARA PENSIÓN SE OFRECE, por carta o personalmente, Uruguay No. 671.

MUCAMA DE ADENTRO SE OFRECE con buenas recomendaciones, Moreno No. 1070.

MUCHACHO SE OFRECE, 13 años, CON recomendación, para cualquier trabajo doméstico, Cevallos 1673.

MUCAMA DE ADENTRO, SE OFRECE recomendada, sabe su obligación; Balcarce 564. v25

MUCHACHO 18 años JAPONÉS OFRÉCEse para cualquier trabajo de casa de familias, Daniel Cerri 1180, Boca. v26

MUCAMA PARA ADENTRO, vasco-española, con buenos informes, se ofrece para corta familia; México 1520. v25

MUCAMO DE 19 años, SABE planchar trajes y de todo trabajo, se ofrece, con retiro y certificados; Paraguay 750.

MATRIMONIO SE OFRECE, PARA TOdo trabajo, entienden de cocina, separados, Suipacha 1217. v25

MUCAMA DE ADENTRO, SE OFRECE, sabe coser y planchar, recomendada; Juncal 2827. v24

MUCAMA niñera O DE ADENTRO, SE ofrece, muy competente, formal, tratar Moreno 2356, pieza 8. v24

MUCHACHO DE 14 años SE OFRECE con recomendaciones, Hernandarias 1850. v24

MATRIMONIO JOVEN, SIN HIJOS, se ofrece, ella cocinera y él para cualquier trabajo; Maza 1673.

MADRE E HIJA, SE OFRECEN, CON recomendaciones, para cocina y demás quehaceres; Victoria 1253. v24

MATRIMONIO DE CONFIANZA, SE ofrece, para encargado de departamentos, Fitz Roy 2297; por carta a B. M. v24

MUCAMO ARGENTINO SE OFRECE, sabe muy bien cumplir con su deber y con muy buenos certificados, México 2437. v24

MATRIMONIO español SIN HIJOS SE ofrece para el campo, ella cocinera, él quintero u otros trabajos, Paseo Colón [illegible] v25

MATRIMONIO MILANÉS FORMAL, sin hijos se ofrece, bien recomendado, los dos cocineros, Dirigirse Restaurant Piamontés, Alsina 2803. v25

MATRIMONIO ITALIANO RECOMENdado se ofrece, él quintero, jardinero, sabe ordeñar y hacer manteca, ella cocinera y para criar aves, Acha 2891. v24

MATRIMONIO FRANCÉS, SE OFRECE, cocinera y maître de hotel, servicio y referencias primer orden, casa o personalmente; Ayacucho 2199. v24

MATRIMONIO JOVEN, SIN FAMILIA SE ofrece, él quintero, jardinero, la señora cocinera, buenas recomendaciones, Piedras 494.

MATRIMONIO SE OFRECE PARA EL campo, ella cocinera y él para trabajos de a pie; calle Céspedes 3945, a. Pedro Arreche; Chacarita.

MATRIMONIO JOVEN JAPONÉS, ELLA cocinera, él mucamo, [illegible]

SERVICIO DOMESTICO OFRECIDO

MATRIMONIO VASCO español, se ofrece cocinera, el quintero, sabe manejar coche, con preferencia estancia. B. Mitre 3763. v26

MATRIMONIO JOVEN SE OFRECE para ciudad o campo, ella cocinera y el cualquier trabajo, dirigirse Bolívar 690, ciudad. v26

MATRIMONIO SE OFRECE, ELLA AMA de leche, él sabe manejar, juntos o separados, van al campo. Georgetown 538, depto. 7, Caballito. v25

MUCAMA JOVEN DE BUENA PRESENCIA, se ofrece para comedor o general, tiene buenas recomendaciones; Herrera No. 88. v25

MATRIMONIO ALTA ITALIA, JOVEN, sin hijos, buena presencia, con recomendación de primera, se ofrece para cualquier trabajo, Gral. Urquiza 2088.

MATRIMONIO SOLO Y JOVEN, SE ofrece; buena cocinera y el cualquier trabajo ciudad o campaña, Carlos Calvo 559. v25

MATRIMONIO español JOVEN SE OFRECE, ella buena cocinera o mucama, él peón para limpieza, portero, práctico en varios trabajos, entiende de jardín, buenas recomendaciones, Venezuela 946.

MATRIMONIO SIN HIJOS SE OFRECE para ciudad o campaña, cocinera o mucama, muy competente, mucamo o portero, valet, sabe plancha trajes, tiene frac y smoking, ocho años de recomendaciones familias distinguidas por carta o personalmente, Humberto 1 725. v24

MATRIMONIO FRANCES, CON 2 HIJOS, se ofrece, uno de 17 años y otro de 12, con dos años en la misma estancia, ella entiende de cocina y otros quehaceres, él para cualquier trabajo, ciudad o campo; dirigirse Hotel Progreso, Maipú esq. Falucho, B. Aires, S. C. v25

Niñera SE OFRECE CON BUENAS RECOMENDACIONES, Sáenz Peña 523.

Niñera O MUCAMA JOVEN LOMBARDA, ofrécese para corta familia, M. B., Parral 629, Caballito.

PORTERO O LACAYO JOVEN SE OFRECE con recomendaciones para casa de familia, Viamonte 2595, Juan Lilla. v27

PORTERO O PEON SE OFRECE, CON buenas recomendaciones de dos años; por carta o personalmente a Carlos Alvarez, Uruguay 381. v24

Señora JOVEN SE OFRECE PARA TODO servicio, sin cama, Uspallata 680. v24

Señora FORMAL SE OFRECE PARA todo trabajo; Venezuela 574, pieza 10. v24

SIRVIENTA PARA TODO TRABAJO SE ofrece, Alsina 3246, pieza 4. v24

SE OFRECE COCINERA ITALIANA, Juncal 1389. v24

SE OFRECE señorita PARA COCINA sencilla o mucama, México 1969. v25

SE OFRECE LAVANDERA Y PLANCHADORA; Cochabamba 1040. v24

SIRVIENTA PARA TODO SERVICIO se ofrece; Almagro 320. v24

SE OFRECE SIRVIENTA FORMAL, DIRIGIRSE a J. C., Bdo. de Irigoyen 859. v24

SE OFRECE MUCAMA O niñera SIN pretensiones, San José 1767. v24

SE OFRECE AMA EN SU CASA, LECHE de 10 días, Santander 826. v24

Señora ITALIANA, DECENTE, BUSCA trabajo por día, Guido 2449. v25

SIRVIENTA SE OFRECE O MUCAMA, entiende de cocina, Rosetí 483. v24

Señora VASCA SE OFRECE, SIRVIENTA o lavandera, sin cama, Suárez 743. v24

SIRVIENTA PARA TODO TRABAJO se ofrece; Perú 880.

SIRVIENTA RECIEN VENIDA SE ofrece; Perú 880.

SE OFRECE COCINERA QUE LAVA Y plancha; Perú 783.

SE OFRECE MUCAMA CON BUENAS recomendaciones, México 1265.

SE OFRECE MUCAMA SABIENDO COSER y zurcir bien; Larrea 1417.

SE OFRECE COCINERA, SABE SU obligación, Suipacha 554, depto. 2.

SIRVIENTA SE OFRECE PARA TODO trabajo, 20 a 25 $, Venezuela 1084, A.

SIRVIENTA SE OFRECE QUE SABE cocinar bien, Bolívar 731, pieza 34.

SE OFRECE COCINERA española, LAVALLE 1177.

SE OFRECE MUCHACHO DE 13 años, limpieza y mandados; Tandil 3728.

SIRVIENTA PARA CORTA FAMILIA O mucama, se ofrece, San José 1417. v25

SIRVIENTA SE OFRECE PARA CORTA familia, Tacuarí 973.

SE OFRECE MUCAMA O niñera, SAN José 1965.

SE OFRECE MUCHACHO 13 años, Carlos Calvo 960.

SE OFRECE SIRVIENTA PARA TODO trabajo, recomendada, Carlos Calvo 1771

Señora SERIA SE OFRECE PARA LA cocina, Salta 350.

SIRVIENTA FORMAL RECOMENDADA se ofrece, sabe cocinar, Bolívar 674.

SIRVIENTA PARA MEDIO DIA SE ofrece, Matheu 1351.

SE OFRECE señora JOVEN PARA TODO trabajo, con retiro; Victoria 2742.

SE OFRECE niñera, C. CALVO 338.

Señora FORMAL CON UNA niña DE 13 años, se ofrece, Bolívar 731, pieza 21.

SIRVIENTA PARA TODO TRABAJO, Jujuy 570.

SE OFRECE SIRVIENTA PARA TODO o mucama; Venezuela 1044, altos.

SE OFRECE COCINERA ARGENTINA con buenos informes; Soler 3549.

SE OFRECE UNA CHICA DE 13 A 14 años, para niñera; Venezuela 3222.

SE OFRECE SIRVIENTA PARA CORTA familia, Sangallo 1832.

SE OFRECE señora SERIA PARA COCINA sencilla o matrimonio, Viamonte 1040

Señorita SE OFRECE PARA MUCAMA, sabiendo coser; Moreno 1854.

SE OFRECE MATRIMONIO PARA TODO trabajo o sirvienta sola, Pringles 480. v25

SIRVIENTA FORMAL, ENTIENDE DE cocina italiana, se ofrece, Lima 1256. v25

SIRVIENTA CON CHICA DE 10 años se ofrece, Colpayo 631, Caballito. v25

SE OFRECE COCINERA PARA COCINA sencilla, El Cano 2756, Belgrano. v25

Señora CON BUENA LECHE SE OFRECE para criar en casa, por carta o personalmente, Las Heras 2909. v24

SIRVIENTA SE OFRECE PARA CORTA familia, sabe un poco de cocina, sueldo de 35 a 40 $, Rivadavia 6859.

SE OFRECE UNA señora CON CHICO para todo servicio entiende de cocina con recomendaciones, dirigirse Garay 2745. v26

SIRVIENTA SERIA SE OFRECE PARA todo trabajo de corta familia, Sáenz Peña 310.

SE OFRECE AMA JOVEN CON LECHE de 2 meses, primeriza, sin pretensiones, Solís 477.

SE OFRECE COCINERA SENCILLA corta familia y con informes, Paseo Colón 1351, dpto. 4.

Señora COMPETENTE PARA TODA clase de servicio doméstico se ofrece, por día, sabe coser y planchar, Venezuela 1146

SE OFRECE SIRVIENTA QUE COCINA bien y mucama de pensión, vascas; Moreno 1339.

SIRVIENTA JOVEN, MUY SERIA, SE ofrece para corta familia, sin pretensiones; San Juan 1348.

SIRVIENTA SE OFRECE CON UNA NENA de pecho para corta familia, tratar México 1440. v25

SIRVIENTA TODO TRABAJO MENOS lavar se ofrece, sabe de cocina, corta familia, O'Higgins 2181. v26

SIRVIENTA SE OFRECE PARA MATRIMONIO, sabe cocinar, coser y planchar, con recomendaciones, Jujuy 54. v25

SE OFRECE MATRIMONIO JOVEN, ARGENTINOS, sin hijos, él peón de todo trabajo, ella mucama o sirvienta, Pasco 76.

SE OFRECE UNA CHICA DE 14-15 años para todo servicio para matrimonio solo, Brandsen 1025. v26

Señora PARA COMPONER ROPA Y planchado o solo cocina ofrécese, Miró 348, Caballito.

SE OFRECE SIRVIENTA CON BUENA recomendación para todo servicio, podrá dormir afuera, Colombres 326. v26

SE OFRECE COCINERA PARA LA ciudad o pueblo cercano, o quehaceres de matrimonio; Brasil 2351.

SRTA. COSTURERA OFRECESE A CASA familia, ayudaría algunos quehaceres de casa, Alsina 1661.

Señorita JOVEN DE 18 años SE OFRECE para todo trabajo, para matrimonio solo; Corrientes 1556.

Señorita OFRECESE COMO MUCAMA, entiende de costura y planchado, por carta o personalmente a Yapeyú 87, V. G. v26

SE OFRECE SIRVIENTA, ENTIENDE de cocina, con o sin retiro, tiene recomendaciones, San José 1224.

SIRVIENTA SE OFRECE, TODO TRABAJO, sabe su obligación, Independencia 1533.

Señora SERIA SE OFRECE, PARA COCINA y quehaceres, Sra. Ramona, Rodríguez Peña 124, [illegible] piso. v25

SE OFRECE COCINERA, CON CAMA afuera formal; Independencia 1553, pieza 5.

SIRVIENTA SE OFRECE, PARA TODO trabajo menos cocina, con buenas recomendaciones; Carlos Calvo 1045.

SE OFRECE MATRIMONIO PIAMONTES, sin hijos, para ciudad o campo, Valdenegro 3336 Villa Urquiza. v24

SE OFRECE MUCAMA ITALIANA CON buena recomendación, Rodríguez Peña 334. v24

SE OFRECE MATRIMONIO, ELLA COCINERA y él cochero, Saavedra 586, piso 18.

SE OFRECE SIRVIENTA PARA TODO trabajo, con o sin cama, Chacabuco 949, Aurora. v24

SE OFRECE SIRVIENTA, SABE COCINAR y planchar, sueldo de 35 a 40 $, Qui[illegible]. v24

SERVICIO DOMESTICO OFRECIDO

SE OFRECE MUCAMA O SIRVIENTA, para matrimonio solo, Ituzaingó 576.

SE OFRECE señora CON UN CHICO DE 5 años para todo trabajo, entiende algo de cocina, Tucumán 3699.

SIRVIENTA SE OFRECE PARA MEDIO día de mañana de 7 a 11. Venezuela 436, pieza 14.

SE OFRECE SIRVIENTA, TODO TRABAJO menos cocina; Defensa 735, pieza 22.

SE OFRECE JOVEN español, MUCAMO o portero, buenos informes; Lavalle 1169, pieza 4.

Señora EDUCADA SE OFRECE para dama de compañía o cuidar niños, personalmente o por carta; Victoria 1137.

Señora JOVEN SE OFRECE CON UNA chica de 8 meses, sin pretensiones, dormir afuera, tratar Bolívar 456.

Señora CON niño PARA PERSONAS mayores para todo trabajo, se ofrece; Río Bamba 73.

SIRVIENTA TODO MENOS COCINA, SAbe su obligación, se ofrece; Río Bamba 73.

SE OFRECE MUCHACHA PARA QUEhaceres de dos personas, sueldo 15 a 20 con cama, Humberto 1 3048.

Señora SE OFRECE PARA SERVICIO DE familia, por medio día; Victoria 2054, pieza 19.

SE OFRECE SIRVIENTA PARA TODO trabajo, niñero o mucama, con buenos informes, muy trabajadora; San Juan 708.

SIRVIENTA SERIA OFRECESE, COCINA bien y otros quehaceres, Chacabuco 1246.

SE OFRECE MUCHACHA, ENTIENDE cocina y otros quehaceres, Chacabuco 1245.

SIRVIENTA, QUE ENTIENDE DE COCINA, para matrimonio solo, sabe su obligación, se ofrece; Río Bamba 73.

SIRVIENTA SE OFRECE, SABE COCINAR bien, con recomendaciones, B. de Irigoyen 457 pieza 2.

SIRVIENTA FORMAL SE OFRECE, SABE algo de cocina y demás servicios, tratar Humberto 1143.

SIRVIENTA FORMAL, SE OFRECE, entiende de cocina; Defensa 735, pieza 18.

SE OFRECE señora CON CHICO DE 5 años, para todo trabajo, sabe de cocina, 20 a 25 pesos; tratar Salta 1921.

SE OFRECE señora JOVEN, VASCA, para matrimonio solo o poca familia; Lavalle 1460.

Señora SERIA, SE OFRECE, POR DIA o por horas, con recomendaciones, México 628.

SE OFRECE señora PARA TRABAJAR medio día, casa de familia, o para lavar, Alberti 9.

SE OFRECE COCINERA SENCILLA, argentina, sabe planchar, con buenas recomendaciones; Anchorena 2459. v24

Señorita JOVEN SE OFRECE PARA cocinera, cocina sencilla; Medrano 561, depto. 2. v24

SE OFRECE COCINERA, BUENAS recomendaciones, y otro trabajo; Montevideo 161. v24

SE OFRECE señorita PARA CORTA familia, entiende algo de cocina, y otros quehaceres; Las Casas 3946. v24

Señora VIUDA, JOVEN, CON CHICO DE 5 años, se ofrece, todo trabajo; Bermejo 581. v24

Señorita SERIA SE OFRECE PARA COCINA, con buenas recomendaciones, Santa Fe 2929, departamento 2. v24

SE OFRECE señorita SERIA PARA TODO trabajo, entiende de cocina, con buenos informes, Santa Fe 2929, depto. 2. v24

SIRVIENTA SE OFRECE PARA TODO servicio, menos cocina, buenos informes, Billinghurst 2150. v24

SE OFRECE MATRIMONIO SOLO, ESpañol, para el campo o ciudad, ella cocinera y él entendido en trabajos de campo; por carta a J. Fabian; Moreno F. C. O.

SE OFRECE MUCAMA JOVEN ARGENtina para matrimonio solo o personas mayores, calle Olaguer 2496, Belgrano, de 30 a 40 pesos. v24

Señora FORMAL SE OFRECE PARA matrimonio solo o corta familia, con recomendación, entiende de cocina y algo de quehaceres, Córdoba 2475. v24

Señorita SE OFRECE PARA CASA DE familias distinguidas, sabe bien de costura, recomendada, va al campo, Bolívar 696, A. S. v24

SIRVIENTA SE OFRECE PARA MATRImonio solo, entiende de cocina, recomendada, sueldo 35 pesos; Guardia Vieja 3793. v24

SE OFRECE MUJER FORMAL PARA ALgunos quehaceres y costura, sabe zurcir, muy bien y tiene buenas recomendaciones, calle Esquiú 49. v25

SE OFRECE UNA señorita CON BUENAS recomendaciones para casa de familia, sabe coser y planchar, presentada por sus padres. Directorio 565. v25

SE OFRECE MATRIMONIO SIN HIJOS, ella mucama y el marido mucamo o jardinero, con recomendaciones; calle Gavilán 4260, Villa Devoto. v25

SE OFRECE MUCHACHO DE 15 años, de confianza, para portero o cualquier trabajo de limpieza, tiene personas que responden por él; tratar Viamonte 1890.

SE OFRECE COCINERA PARA COCINA o para todo trabajo de corta familia, con buenas recomendaciones; Rodríguez Peña 1649. v24

Señora FRANCESA, SE OFRECE, PARA todos los quehaceres de casa particular, para matrimonio, sabe de cocina; Rondeau 2488. v24

SE OFRECE SIRVIENTA PARA TODO trabajo menos cocina, con buenas recomendaciones, por carta o personalmente, Pringles 1310. v25

Señora FRANCESA DISTINGUIDA Y DE buena presencia se ofrece como dama de compañía, sabe muy bien coser, dirigirse Terrero 411, Flores. v24

SE OFRECEN DOS JOVENES DE buena presencia, portero y cocinero, con buenos informes, o para otro trabajo cualquiera, Paraguay 1463, p. 49. v25

Señora JOVEN, SE OFRECE, PARA ayuda de un matrimonio o compañía de señora; por carta o personalmente a Isabel; Victoria 1166. v24

Señorita SERIA ARGENTINA DECENTE con un hermano de 15 años desea emplearse como gobernanta de casa de señora o señor solo, es inútil presentarse si no son personas respetables, dirigirse por carta E. D. P., Progreso 1130.

SE OFRECE señora FORMAL, EDUCAda y de buena familia, para señora de compañía de señor o señora de edad; no importa que estuvieran imposibilitados; serían atendidos con esmero; Arcos 950. v24

Señora ARGENTINA, JOVEN, EDUCADA desea emplearse para atender casa de matrimonio o persona sola, muy práctica en el manejo de casa, preferible el campo, dará buenos informes y exige que sea persona respetable; Cerrito 84. v24

VIUDA DISTINGUIDA, SIN HIJOS, DEsea cuidar niño desde dos años, por carta o personalmente a M. M., Cangallo 1534, dep. 5. v26

LICITACIONES

CONSEJO NACIONAL DE EDUCACION— Licitación: Llámase a licitación pública para el día jueves 17 de agosto próximo a las tres p. m., para la adquisición en la Capital Federal, de un terreno de 10.000 a 15.000 metros cuadrados, adecuado con destino a la construcción de un edificio escolar en cumplimiento de lo dispuesto por el legado de don Félix Fernando Bernasconi. Por datos dirigirse a la Dirección General de Arquitectura, Rodríguez Peña 935, 2o. piso, de 12 a 6 p. m.—El secretario general.

MUNICIPALIDAD DE LA CAPITAL — Pliegos de condiciones: Av. Mayo 525
Junio 24—Provisión 2.368.494 kg. pasto seco, 597.724 kg. avena.
" 26—Provisión 68.000 kilos carne vacuna y 6.000 ovina, para hospitales y Asistencia Pública, por segundo semestre.
" 26—Provisión maderas duras y pinos americanos, para talleres.
" 26—Provisión hierros y aceros para talleres.
" 26—Artículos ferretería y pinturería, para talleres.
" 27—Artículos talabartería y escobería para administración de limpieza y dependencias.
" 30—Provisión 50.000 kgs. piazaba.
" 30—Materiales para la construcción galpones en el corralón Buenos Aires. v2ag

BANCOS Y COMPAÑIAS ANONIMAS

BANCO FRANCES DEL RIO DE LA PLATA.—Se avisa a los señores acreedores, que a partir del día 1o. de julio de 1916, pagará este Banco, una quinta cuota 5 o/o sobre su concordato, con los intereses calculados hasta el 30 de junio de 1916. Todas las sumas que no se cobren o no se depositen en el mismo Banco, en cuentas ordinarias, quedarán de hecho en una cuenta especial de custodia, sin devengar intereses. v30

COMPAÑIA AGRICOLA E HIPOTECARIA Argentina, Sociedad Anónima.—Desde el día 21 de junio de 1916, ha trasladado sus oficinas a la calle 25 de Mayo 267, 5o. piso. v6julio

NAVEGACION

COMPAÑIA ARGENTINA DE NAVEGACION (Nicolás Mihanovich) Limitada.
TRAVESIA MONTEVIDEO
NUEVA TARIFA DE PASAJES
A REGIR DESDE EL 15 DE MARZO DE 1916
Salidas todas las noches a las 10 p. m. de la dársena Sur, con los nuevos y lujosos vapores a turbina CIUDAD DE BUENOS AIRES y CIUDAD DE MONTEVIDEO.
Primera clase, ida $ 16. Primera clase I y V, $ 30. Tercera clase, ida $ 6. Tercera clase I y V, $ 10.
Para informes y pasajes diríjase a la Administración, calle 25 de Mayo esquina Cangallo, Buenos Aires. perm.

VAP. "HIGLAND SCOT"—REVISION de mercaderías tendrá lugar los días 23 y 24 del corr., de 8.30 a 10 a. m., en el dique 4, sección 4a. Reclamaciones deben ser presentadas dentro de las 48 horas de haberse efectuado ésta. H. y W. Nelson, Lda., agentes. v26

LA PRENSA

Buenos Aires, junio 24 de 1916

INTERESES DE LA AGRICULTURA

Nos interesa siempre, y vivamente, todo lo que se inicia, se dice y se hace en lo que concierne a las industrias agrarias. Por eso hemos leído atentamente la versión taquigráfica de las dos largas sesiones dedicadas por la Cámara de Diputados al debate sobre la distribución de semillas, con motivo de la interpelación formulada al Ministro de Agricultura.

Hemos buscado en esa discusión ideas que orienten a la economía nacional en doctrinas, en normas de fomento, en fórmulas de trabajo orgánico, calcadas en la técnica del gobierno moderno. Y hemos buscado ese material ilustrativo, porque no concebimos que en estos tiempos y en las circunstancias actuales, verdaderamente excepcionales, se hable de la agricultura desde la tribuna parlamentaria o en los consejos de gobierno sino con el designio de contribuir a la organización de nuestras grandes industrias, para consolidarlas, para imprimirles impulsos sistemáticos, en mira de un próspero y seguro desenvolvimiento, tan indefinido como el progreso de la humanidad.

El Congreso está en retardo, provocando un terrible acuse de rebeldía de todo hombre laborioso que habite esta tierra; y si aun no ha sido formulado hirientemente, se le palpa en el espíritu ambiente. La representación nacional no se da cuenta ni de su misión nobilísima ni de sus responsabilidades abrumadoras. Un precioso material vivo, disperso en el campo de las actividades nacionales, la aguarda con impaciencia, ansiando la hora feliz en que se resuelva a cumplir su deber olvidado.

Precisamente es la Cámara popular la más retrasada en su labor, y causa pena verla en una inacción enfermiza, o perdiendo lastimosamente el tiempo en polémicas y disquisiciones sin concepto técnico y sin trascendencia económica. Se reproduce el caso de la fábula de los galgos y de los podencos amenazantes.

La agricultura necesita sol y humedad en armónica proporción, que le suministra Dios, y necesita tierra, crédito y demás elementos de trabajo, que deben proporcionarle los hombres, bajo la forma eficiente de las sabias previsiones y las provisiones del Estado. He ahí definida la función del Congreso en lo que a la labranza de los campos concierne.

Bien sabido es que las provisiones de fondos son hechas por el resorte de arbitrios ocasionales, de carácter supletorio, dignos de aplauso y que engendran grandes beneficios privados y públicos, pero que, por razón de su misma índole, jamás serán suficientes para colmar las necesidades que debe satisfacer la política agraria orgánica que el Congreso debe, y no paga, a la labranza argentina.

La ausencia de un régimen de ese mérito y fines se manifiesta a diario por una sucesión interminable de conflictos. En estos mismos momentos aparece uno de ellos, muy conocido: el del canon del arrendamiento de las tierras centrales de cultivo. Informaciones de ayer mismo refieren la reproducción de las desavenencias entre propietarios y colonos de ciertas zonas santafecinas.

La ciencia experimentada suministra recursos con que impedir previsoramente ese género de dificultades, que tan hondamente perturban a nuestro mundo agrícola. De eso debiera ocuparse el Congreso.

El más grave y vasto de los conflictos presentes es el emanado de la imposibilidad de dar salida a un fuerte saldo de la última cosecha. El asunto forma la orden del día en nuestro mercado, que sufre la tribulación del reconocimiento de su impotencia para intentar una defensa eficaz de la noble producción lograda de la tierra.

Se observará, acaso, que ese serio conflicto económico es hijo de la fuerza mayor, clasificando como tal a la conflagración europea, considerada en sus reflejos sobre nuestro mercado. Lo reconocemos, pero insistimos en lo que antes de ahora hemos sostenido, a saber: que si nuestra agricultura reposase sobre una sólida organización, los daños actuales serían menores y, aun producidos, se encontrarían expedientes para orillar el obstáculo que obstruye la exportación.

He ahí otra de las materias fundamentales de la exclusiva jurisdicción parlamentaria.

La República posee todos los elementos primarios para ser un gran país agrícola, en toda la latitud del concepto. Es dueña de extensas y fértiles tierras para todos los cultivos extensivos e intensivos. Dispone de medios de trasporte para arrimar los productos a los mercados consumidores propios y extraños. Hay población arraigada en número bastante para ejecutar un programa de labor proficua, mucho más extenso que el actual. Sobreabunda el capital nacional con que ejecutar ese plan, en progresión ascendente año por año. Y, lo que faltaba hace 25 años, el personal técnico de administración, es provisto por dos institutos agronómicos en pleno funcionamiento, de donde egresa anualmente una brillante juventud argentina provista con títulos universitarios de competencia, la cual empieza a hacerse sentir benéficamente en la enseñanza agrícola experimental.

¿Qué es lo que falta? Que el Congreso trabaje patriótica y sensatamente, organizando la explotación de los campos por las grandes leyes que fundamenten la política agraria reclamada en vano por la verdadera opinión pública.

El mismo tema de la interpelación aludida, desnaturalizada por minucias inubicables en las preocupaciones propias de los parlamentos, suministra argumento para fundar el acuse de omisión en el cumplimiento del deber legislativo.

A falta de una organización legal, tal cual la necesita nuestra agricultura, el año pasado fué necesario dictar una ley especial de amparo de un buen número de labradores, arruinados al extremo de carecer de recursos con que comprar semilla para la siembra inmediata. Apresurando los procedimientos reglamentarios, en razón de la urgencia, se autorizó en las postrimerías del período de la siembra la inversión de la modesta suma de un millón de pesos en tan nobles fines.

No es el Estado y la administración quienes deben prestar servicios de ese género a la industria, sino otros órganos especialmente articulados al efecto; pero, en su ausencia, forzosamente debió echarse mano de aquel arbitrio de excepción. He ahí cómo la interpelación misma entrañaba una acusación a las omisiones del Congreso.

El análisis detalladísimo de la ejecución de la ley puso, ante todo, de manifiesto la existencia de numerosos agricultores que no habrían sembrado sus tierras preparadas sin el préstamo de semillas. En segundo plano, revela los inconvenientes que para el Estado entraña ese orden de servicios personales, para los cuales no está montada la administración, en cuya virtud el ministerio utilizó a la corporación gremial más vinculada al mundo agrícola, para la compra y reparto de las simientes. La crítica no afectó en lo más mínimo—lo que es grato consignar—a la honradez y buena voluntad con que se cumplió la ley, contemplando el interés de los labradores. Los malos resultados de la siembra en tales o cuales rastrojos, sea por defectos de la semilla o de los cultivos, no deponen en contra de la oportunidad del auxilio, y solamente fundan medidas de equidad, dictadas oportunamente, para facilitar a los deudores el cumplimiento de sus obligaciones.

El debate parlamentario, pues, no roza los problemas de la labranza en favor de los agricultores, ni argumenta en contra del arbitrio desesperado del préstamo de semillas, que ha de repetirse cuantas veces se reproduzcan situaciones análogas y mientras el Congreso no se ocupe seriamente a fondo de la agricultura, fundamentándola sobre una política agraria orgánica.

El comentario correcto del aludido debate parlamentario, en fin, encuentra en él la prueba palmaria de la desidia legislativa y ofrece la oportunidad para decir una vez más al Congreso que faltará a su deber cuantas veces hable de la agricultura sin el criterio con que le corresponde plantear y resolver los grandes problemas que la afectan.

LLEGADA DEL NUEVO INTERNUNCIO

Monseñor Vassallo de Torregrossa

PROXIMA RECEPCION OFICIAL

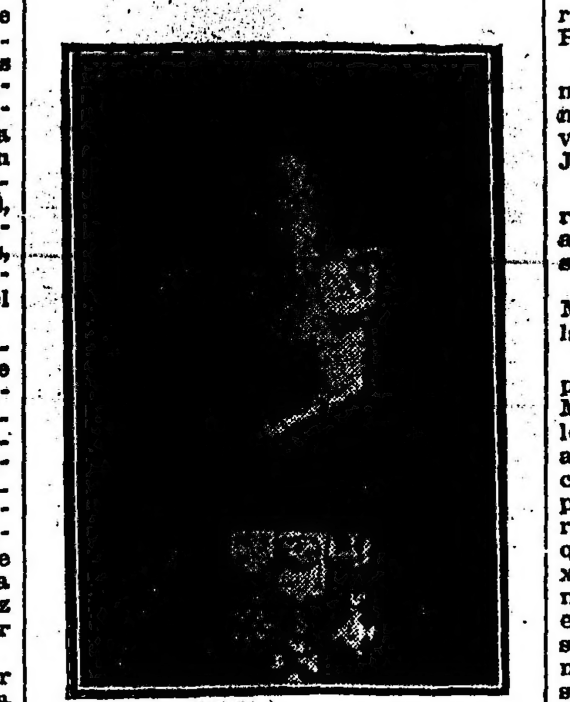

A bordo del "Infanta Isabel de Borbón" llegó ayer a esta capital el nuevo internuncio apostólico, monseñor Alberto Vassallo de Torregrossa, que representará a la Santa Sede como ministro plenipotenciario ante nuestro gobierno.

Concurrieron al desembarcadero de la dársena Norte a recibir al prelado, el subsecretario de Culto, señor Hudson, y el introductor de embajadores, señor Barilari, quienes dieron la bienvenida al prelado en nombre del gobierno argentino. También acudieron el arzobispo de la arquidiócesis, monseñor Espinosa, el obispo de La Plata, monseñor Terrero, los miembros de la comisión de homenaje y representaciones de las sociedades católicas, como asimismo el batallón de Exploradores Salesianos.

Cambiados los saludos de estilo, el internuncio se dirigió en automóvil hasta la iglesia Catedral, donde el arzobispo ofició un tedéum cantado por la "schola cantorum" de los sacerdotes salesianos. Acto seguido pasó a uno de los salones del palacio arzobispal, donde recibió muchísimos saludos y felicitaciones de las personas que deseaban hacerlo, pues el público tenía libre acceso para visitar al prelado.

Monseñor Vassallo nació en San Cataldo, diócesis de Caltanissetta, el 28 de diciembre de 1865. Desde muy joven se consagró a los estudios eclesiásticos, cursando filosofía y teología en el seminario pontificio de Roma; luego se doctoró en la universidad del mismo seminario. Más tarde entró en la Academia Eclesiástica de Roma, donde se graduó en derecho canónico y civil, dedicándose después a los estudios de diplomacia, que se dictan en la misma academia. Después de haber aprobado brillantemente el examen de costumbre en la secretaría de Estado del Vaticano, fué admitido en la carrera diplomática de la Santa Sede, nombrándosele secretario de la nunciatura apostólica de Munich (Baviera). Poco después pasó a la nunciatura de Bélgica, en calidad de auditor y allí quedó como encargado de negocios en los últimos años del pontificado de León XIII. En Bélgica, monseñor Vassallo conquistó bien pronto las simpatías del actual rey Alberto, a la sazón príncipe heredero. De allí pasó a ocupar el cargo de auditor en Munich, donde el rey de Baviera le dispensó amable acogida.

Después de varios años que estuvo en el desempeño de dicho cargo, monseñor Vassallo se retiró a Italia, siendo elevado por Pío X a la dignidad de arzobispo con el título de Emesa, y el 2 de diciembre de 1913 designado delegado apostólico con carácter diplomático en Colombia.

El nuevo internuncio se muestra muy satisfecho de la acogida de que ha sido objeto por las autoridades argentinas, lo mismo que por la sociedad, pues durante el día de ayer recibió a un sinnúmero de personas que concurrirán con el propósito de darle la bienvenida.

Nos dijo que traía una misión especial del Vaticano para representar oficialmente a la Santa Sede con motivo de las próximas fiestas del centenario. Respecto de las probabilidades de paz, que tanto han ocupado últimamente la atención del mundo entero, y de los trabajos que realiza Benedicto XV tendientes a un acercamiento entre las potencias beligerantes, nos dijo que el Papa no cejará en su empeño humanitario de hacer todo lo posible para que concluya el derramamiento de sangre y para que las naciones en lucha lleguen a un acuerdo definitivo.

Por la vía diplomática, la internunciatura apostólica solicitó ayer una audiencia del Ministerio de Relaciones Exteriores, cuya fecha se fijará hoy, y que será previa a la recepción presidencial solemne, en la cual el prelado entregará al primer magistrado las credenciales que lo acreditan como internuncio apostólico de la Santa Sede ante nuestro gobierno.

En contestación a un radiotelegrama que monseñor Vassallo dirigió desde el "Infanta Isabel de Borbón" al primer magistrado, éste envió ayer, a la residencia particular de aquél, al jefe de edecanes, coronel Martínez Urquiza, quien le saludó en nombre del doctor Plaza.

EJERCITO Y MARINA

Los nuevos cuarteles de La Plata — Nombramiento — Visitas del nuevo agregado militar de Francia — Visita a Campo de Mayo — Situación de revista de un jefe — La escuadra de mar — Movimiento de buques — Personal subalterno de la armada—Auditoría general de Guerra y Marina.

El director de construcciones militares, coronel Salvador Velazco, hizo ayer una visita de inspección a los nuevos cuarteles de La Plata, en la que lo acompañó el director general de ingenieros, general Luis Dellepiane.

Estos cuarteles, que habían sufrido algún retraso a causa de inconvenientes habidos con su anterior constructor, han recibido últimamente nuevo impulso y se piensa dejarlos listos para ser utilizados antes de fin de año. Ocupará esas dependencias el regimiento 7 de infantería, que está actualmente en Campo de Mayo.

—Está a la firma del presidente de la República un decreto por el cual se nombra al teniente coronel José C. Graziani, jefe de sección en la auditoría general de guerra.

—El agregado militar de Francia, capitán La Hourie, se presentó ayer al Ministro de Guerra, iniciando sus visitas oficiales.

El lunes próximo, por la mañana, el capitán La Hourie hará una visita al arsenal principal de guerra, acompañado por el capitán Casares, designado por el Ministerio de Guerra.

—El teniente 1.° Pedro Sahores ha sido designado por el Ministerio de Guerra para acompañar al agregado militar del Brasil, capitán Duval, en su visita a los cuarteles de Campo de Mayo.

Esta visita se efectuará en la semana próxima, comenzando por la Escuela de Suboficiales.

—Se ha dispuesto que el teniente coronel Francisco C. Acebal, quien por decreto de fecha 17 de marzo último pasó a disponibilidad, figure en el inciso 1.° del artículo 31 de la ley de cuadros y ascensos con anterioridad a la fecha precitada.

—El Ministerio de Guerra ha concedido autorización al teniente Octavio N. Pujato, del regimiento 16 de infantería, y al de igual clase Carlos E. Navarro, del 12 de la misma arma, para permutar en sus actuales destinos.

—La escuadra de mar que venía navegando desde Puerto Militar y desarrollando diversos ejercicios, fondeó ayer en las inmediaciones de Recalada.

Allí terminará de alistarse para la revista que le pasará el 8 de julio el Presidente de la República.

—El trasporte "Chaco", que viene de Norte América con un cargamento de carbón para la armada, navegaba ayer a la altura de Río de Janeiro.

—El trasporte "1.° de Mayo", de regreso de los puertos del Sur, salió ayer de Puerto Militar para la Dársena Norte.

—La auditoría general de Guerra y Marina ha establecido sus oficinas en la calle Andes 931.

—Como por error no figura en el presupuesto en vigor del Ministerio de Marina la partida "20 cabos radiotelegrafistas de primera", personal que actualmente está prestando servicios con contrato, se ha dictado un decreto por el cual se ordena que la contaduría general de la Nación proceda a liquidar, a contar del 1.° de enero próximo pasado, los sueldos de ese personal. El pago se hará a los que figuren en los ajustes generales del personal subalterno de la armada, en número no mayor de 20 y a razón de 100 pesos mensuales a cada uno.

MULTAS E IMPUESTOS NACIONALES

Gestiones del Centro de Almaceneros

Una comisión del Centro de Almaceneros se apersonó ayer al Ministro de Hacienda con objeto de insistir verbalmente en el pedido que le fuera formulado por escrito para que sobresea, con motivo de las fiestas del centenario, todos los expedientes iniciados contra comerciantes minoristas, por infracciones a las leyes de impuestos internos.

También gestionó que se dejen sin efecto todas las multas que les han sido impuestas y se hallan pendientes de cobro por las mismas causas, así como que se dé un plazo hasta el 31 de julio para el cobro sin recargo de las patentes comerciales, contribución territorial y demás impuestos atrasados que adeuden los contribuyentes.

El Ministro de Hacienda prometió a los peticionantes que propiciaría ese pedido ante el Presidente de la República.

Por su parte el doctor Oliver ha solicitado informes a la administración de impuestos internos acerca del número de los expedientes iniciados con ese motivo y el monto de las multas que se tramitan.

DOCTOR EMILIO DAIREAUX

† AYER EN PARIS

Falleció ayer en París el doctor Emilio Daireaux, conocido publicista y jurisconsulto, que tenía extensas vinculaciones en Francia y en nuestro país.

El doctor Daireaux pertenecía a una antigua y respetable familia francesa y había nacido en Río de Janeiro, en abril de 1843. Se educó en París y allí recibió su título de abogado, actuando luego como secretario de la conferencia de jurisconsultos.

En 1868 vino, por negocios particulares, a Buenos Aires, y la sociedad

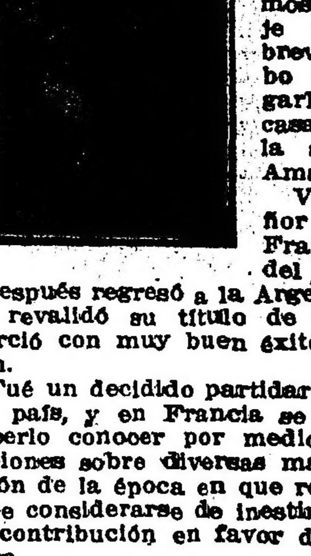

porteña le acogió francamente en su seno, por las condiciones de carácter, inteligencia, ilustración y caballerosidad que demostró. Su viaje debió ser breve, pero hubo de prolongarlo por su casamiento con la señorita Amalia Molina.

Volvió el señor Daireaux a Francia antes del año 1870 y después regresó a la Argentina, donde revalidó su título de abogado y ejerció con muy buen éxito su profesión.

Fué un decidido partidario de nuestro país, y en Francia se esforzó en hacerlo conocer por medio de publicaciones sobre diversas materias. Por razón de la época en que realizó éstas, debe considerarse de inestimable valor su contribución en favor de la República.

Colaboró en la "Revue des Deux Mondes", donde publicó una serie de artículos sobre la República Argentina, y en la "Revue Britanique". En 1876 publicó su primera obra titulada "Buenos Aires, la Pampa y la Patagonia" y en 1880 fundó con A. Ebelot "L'Union Francaise", diario que tuvo mucha aceptación.

En 1883 se fué a Francia con objeto de perfeccionar la educación de sus hijos y desde allí colaboró en las columnas de LA PRENSA.

Publicó un importante libro: "Etudes sur les principes de droit international privé dans la Republique Argentine" y después dió a la publicidad la obra, "El abogado de sí mismo", recopilación útil y práctica de todas aquellas disposiciones que deben ser conocidas por una persona en la vida civil. Esta obra tuvo gran aceptación, como lo demuestran las 15 ediciones que alcanzó hasta 1907.

La obra predilecta del doctor Daireaux fué "La vie et les moeurs a La Plata".

Regresó a Buenos Aires en 1889 y reanudó sus tareas profesionales, pero su vocación por el periodismo y la publicidad le hizo que prosiguiera sus colaboraciones en periódicos y revistas francesas. Actuó durante algunos años como jefe de redacción de "Le Courrier de La Plata" y en 1900 se estableció definitivamente en París, donde colaboró en "Le Correspondant" y la "Revue de Paris", distinguiéndose en todo momento por su amor a la patria de sus hijos.

Fué también un orador de palabra fácil y amena y sus conferencias en diversos círculos franceses eran escuchadas con visible agrado e interés.

SOCIEDAD RURAL ARGENTINA

Registros genealógicos

REGLAMENTO DE PREFIJOS

La comisión directiva de la Sociedad Rural Argentina, a fin de evitar los frecuentes conflictos y diferencias que se suscitan entre criadores y cabañeros respecto a la prioridad en que deben considerarse los nombres con que se denomina a los animales, ha resuelto reglamentar los prefijos en la forma siguiente:

El prefijo consiste en una o dos palabras registradas a favor de un criador, el que tendrá el derecho exclusivo de usarlas al principio de los nombres que dé a los animales de cualquier especie que él crie e inscriba en los registros genealógicos de la institución.

Los prefijos sólo serán concedidos a los criadores socios de la Sociedad Rural Argentina, previo acuerdo de la comisión directiva. Cada cabañero podrá solicitar uno o más prefijos.

No se podrá solicitar como prefijo, la palabra o palabras que hayan sido registradas con el mismo objeto en el Herd Book Inglés, o en cualquier otro registro genealógico.

Si por error o falta de información se acordase alguna solicitud violatoria de la disposición anterior, ese acuerdo se anulará en cuanto se descubra la violación, a pedido de cualquier criador o de oficio por la comisión directiva.

La fecha y hora de presentación en las solicitudes de prefijos, crea a favor de los solicitantes un mejor derecho para obtenerlos, sobre los que se presenten después.

La Sociedad Rural Argentina cobrará por el acuerdo y registro de cada prefijo la suma de 200 pesos.

Los prefijos son trasferibles. Por el registro de cada trasferencia la Sociedad Rural Argentina cobrará la suma de 20 pesos.

Se señala el plazo de tres meses, que se contará desde el 15 de julio próximo, para que los criadores presenten sus solicitudes de prefijos. Estas solicitudes se tomarán en consideración y serán resueltas, después de finalizar aquel plazo, con arreglo a las siguientes disposiciones:

a)—Cuando un criador hubiese solicitado las palabras que constituyen el prefijo, él sólo, su solicitud se proveerá de conformidad, si llena además los requisitos establecidos en este reglamento.

b)—Cuando la misma palabra o palabras hubiese sido solicitada por dos o más criadores, la comisión directiva resolverá en equidad cuál de los solicitantes tiene mejor derecho, tomando en consideración los hechos alegados por ellos, que hagan a la cuestión.

Después de finalizado el plazo de los tres meses, no se podrá alegar mejor derecho a un prefijo ya concedido, o que hubiese sido solicitado dentro de aquel plazo.

REGISTRO CIVIL DE LA CAPITAL

Otorgamiento de certificados

El director general del registro civil propuso, hace algún tiempo, a la Intendencia, una reforma de importancia en la expedición de partidas, la cual acaba de ser aprobada por el intendente.

La reforma se refiere al simple otorgamiento de certificados, en los valores correspondientes y en todos los casos en que los testimonios de las partidas no sean indispensables para trámites judiciales, o no se soliciten en otra forma por jueces o particulares. Esos certificados, según el jefe de la repartición citada, no solamente no contrarían la ley respectiva, sino que, por el contrario, se ajustan a lo que prescribe el Código Civil, en sus artículos 79, 80 y 104.

Por otra parte, la reforma, a la vez que tiende a abreviar el [illegible] del archivo, evita en las partidas de nacimiento la consignación de [illegible] privados, que sólo son nece[illegible] la discusión de los derechos [illegible] rios o de posesión de estado.

En lo pertinente a las di[illegible] administrativas o de orden [illegible] que exigen la simple comprobación de la edad y del estado civil, [illegible] datos referentes a reconocimientos de hijos naturales y legitimación por matrimonios subsiguientes, deben [illegible] mirse, porque, según dice [illegible] la reforma, no interesan [illegible]

EN EL FRENTE ORIENTAL

LA OFENSIVA MOSCOVITA Y LA CONTRAOFENSIVA ALEMANA

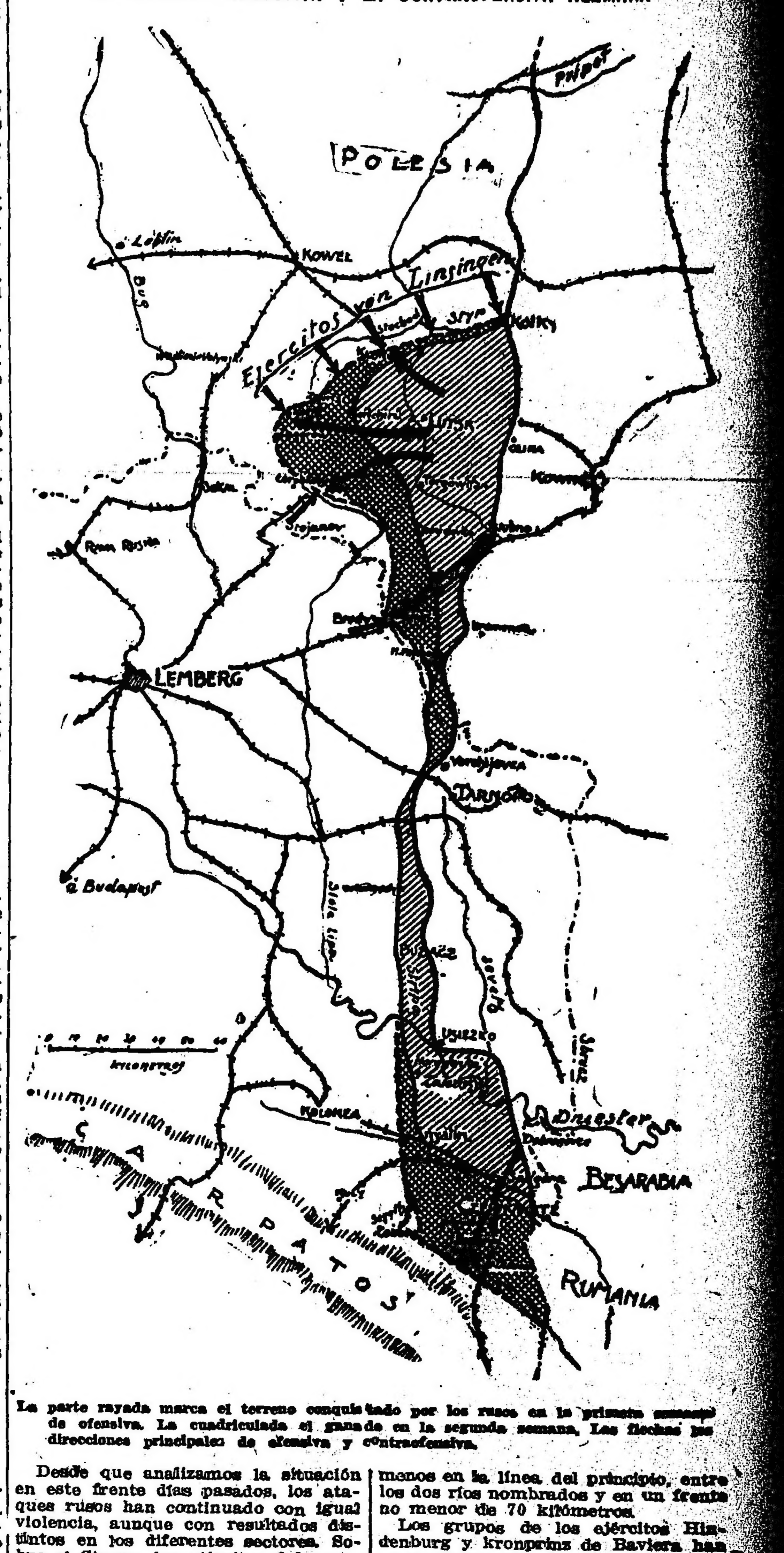

La parte rayada marca el terreno conquistado por los rusos en la primera semana de ofensiva. La cuadriculada el ganado en la segunda semana. Las flechas las direcciones principales de ofensiva y contraofensiva.

Desde que analizamos la situación en este frente días pasados, los ataques rusos han continuado con igual violencia, aunque con resultados distintos en los diferentes sectores. Sobre el Strypa, los ejércitos del general von Bothmer siguen en la misma situación.

Ninguno de los dos adversarios se atribuye en él éxitos de importancia, y la lucha se ha circunscripto aquí, por parte de los rusos, a querer atravesar el río, y por parte de los austro-alemanes, a impedirlo.

Algunas aldeas, como las de Przevloka, Guilowdy y Vizniwezyk, que han caído en mano de los asaltantes, han sido reconquistadas por los defensores, y la situación ha permanecido estacionaria.

Sin embargo, los rusos han conseguido quedarse en Buczacz, en la margen Oeste, lo que les proporciona una cabeza de puente que facilitará las operaciones ulteriores.

En virtud de que estos ataques frontales no les dan resultados, los rusos disminuyen su presión en el frente del Strypa y la redoblan en dirección a Lemberg, siguiendo las dos ramas del ferrocarril que allí convergen, con la intención de envolver el ala izquierda de von Bothmer y obligarle a que se "desprenda" del Strypa. Pero esta maniobra envolvente no tiene mayor éxito que la frontal, pues los austriacos consiguieron parar la amenaza el 18 del presente, sobre la línea del Lipa, a unos 20 kilómetros al Nordeste de la frontera. Desde ese día, en que los rusos tomaron con su caballería adelantada Radziwilow, y que llegaron hasta Gorokow, sobre el Lipa, ni unos ni otros comunicados señalan algún progreso.

En el sector de Lutzk, que fué roto, se señalan algunos avances en dirección a Kowel y a Wladimir-Wolinski. Allí ha sido tomada la faja de terreno que en nuestro croquis se señala cuadriculada. Pero también aquí la ofensiva rusa no avanza con la rapidez del principio, debido a que los austro-alemanes han de haber logrado concentrar en Kowel los refuerzos necesarios para contenerla. Las líneas de ferrocarriles que convergen a ese punto han de haber facilitado particularmente esa concentración.

Pero la causa principal de la paralización de la ofensiva rusa en este sector es la contraofensiva que ha emprendido el general Linsingen a lo largo de los ríos Stochod y Styr, entre Kolki y Lokatchi.

Esta contraofensiva, que se inició el 16, tiene como primer efecto contener las columnas rusas que ya habían franqueado el Styr a ambos lados del camino Kowno-Kowel, y que avanzaban hacia el Stochod, y después hacer perder a los rusos algún terreno en dirección a Lutzk, siguiendo actualmente encarnizada, más o menos en la línea del principio, entre los dos ríos nombrados y en un frente no menor de 70 kilómetros.

Los grupos de los ejércitos Hindenburg y kronprinz de Baviera han renovado también sus ataques en algunos sectores de su frente, no con la intención de romperlo, sino con la de impedir que los rusos puedan desguarnecerlo impunemente, llevando las tropas que lo defienden a los sectores más importantes.

La situación podría considerarse favorable a los austro-alemanes en la Polesia, en la Wolhinia y en el frente del Strypa, y muy desfavorable en la Bukovina.

No creemos que en aquellos sectores el peligro de la embestida rusa haya pasado, pero sí nos parece que ha llegado a un punto en que si hace progresos, nos los hará con la velocidad con que los realizó al principio.

En cambio, en la Bukovina, el ejército del general Pflanzer Baltin ha sido cortado de su base natural de operaciones (región de Kolomea) y se ha visto obligado a retirarse hacia el Sur, a través de los Cárpatos, en vez de hacia el Oeste a lo largo de los ríos Pruth y Dniester.

En este sector los rusos han realizado reales progresos. Han atravesado tres ríos: el Dniester, el Pruth y el Sereth y ya avanzan hacia el Suzawa, afluente meridional del último, que corre en plenos Cárpatos.

Si el ejército Pflanzer Baltin no es reforzado durante su retirada, ha de buscar establecerse sobre la línea Dorna-Watra - Kirlibaba - Yablonica, que es ya famosa en el curso de esta campaña, porque es la que nunca han podido pasar los rusos en sus dos tentativas de invasión a la Transylvania.

Por razones estratégicas generales no será difícil que esta vez también fueran detenidos sobre ella, porque sería peligroso que el general Lechitzky se aventurara solo hacia Transylvania, mientras los otros ejércitos rusos estuvieran contenidos en la Galitzia y la Wolhinia. Se expondría así al ataque simultáneo de todos los refuerzos que los austro-húngaros pudieran concentrar al Sur de los Cárpatos, sin que el general Brussiloff pudiera hacer lo más mínimo por socorrerlo.

Por eso no estamos muy de acuerdo con la dirección excéntrica de persecución que sigue el ejército Letchitky, al través de los Cárpatos, pues creemos que más eficaz hubiera sido perseguir a Pflanzer Baltin con débiles fuerzas y marchar con el grueso en dirección general a Lemberg, para envolver el ala derecha de Bothmer, que con tanta tenacidad se ha "prendido" del Strypa, y cuya retirada haría perder a los austriacos el principal sector de apoyo de su línea.

ATAHUALPA

Deportivas

(Página 153)

Embarcaciones a vela para regata y paseo

Designase bajo el nombre genérico de yate — del danés "jacht"—a toda embarcación de poco porte que se destina exclusivamente para regatas o excursiones de placer.

Aunque el yate puede ser movido a vela o a máquina, y aun con ambas cosas a la vez, en este artículo nos ocuparemos tan sólo de las embarcaciones a vela, aparejadas en balandro, que es el tipo más común a que se ajustan dentro de las reglas del deporte náutico.

Fuera de la disposición interior del casco no es posible establecer una diferencia específica entre las embarcaciones de regata y las de paseo. Por lo general, están hechas en forma tal, que sirvan indistintamente para ambos casos; pero así como los yates de carrera son más rudimentarios en lo que se refiere a cámara, así también los de paseo, destinados a excursiones más o menos largas, están provistos de todas las comodidades compatibles con la vida de a bordo.

En su construcción se estudian escrupulosamente hasta los menores detalles del casco y de la arboladura, siendo así entonces, como en los últimos años se ha logrado que tales embarcaciones reunan el máximo de cualidades marinas. Sin embargo, estas cualidades han de hallarse estrictamente equilibradas entre sí para que ninguna predomine sobre la otras, con una preferencia harto marcada. Aunque algunos astilleros especializados en este género de barcos han llegado hasta establecer fórmulas secretas que determinan teórica y prácticamente, según parece, la mayor o menor perfección de los mismos, la convención internacional reunida en Londres a mediados de 1906 aprobó una fórmula general, según la cual el "rating", o medida del yate en unidades lineales, debe ser igual al largo, más la manga, más la mitad del perímetro de cadena, más 3 veces la diferencia de perímetros, más un tercio de la superficie del velamen elevada al cuadrado, menos la obra muerta, todo dividido por dos. Esta regla de medición que se refiere a los barcos de carrera inscriptos en la clase internacional, ha sido adoptada para todos los yates sin distinción por este motivo, la diferencia entre los de regata y paseo ha desaparecido casi prácticamente.

Nro. 1 — Balandro para carrera

Con tanto interés como despierta la construcción de yates llegó a ser hasta el momento en que estalló la guerra, una de las industrias más considerables; pero es cierto también que ningún otro deporte contaba con un número mayor y más selecto de aficionados. Todos los monarcas de Europa, por ejemplo, tienen sus yates de paseo, y no eran raros, asimismo, los que tomaban parte personalmente en las famosas regatas a vela de Kiel, Kowes o San Sebastián. El rey de España, entre otros, que, como nadie ignora, es un aficionado "yachtsman", ha ganado numerosos premios con su gallardo balandro "Hispania". La guerra que conmueve hoy al viejo continente ha paralizado por completo el interesantísimo deporte náutico, y ha de pasar, sin duda, mucho tiempo antes de que, extinguido el peligro de las minas flotantes, pueda renovarse con igual entusiasmo.

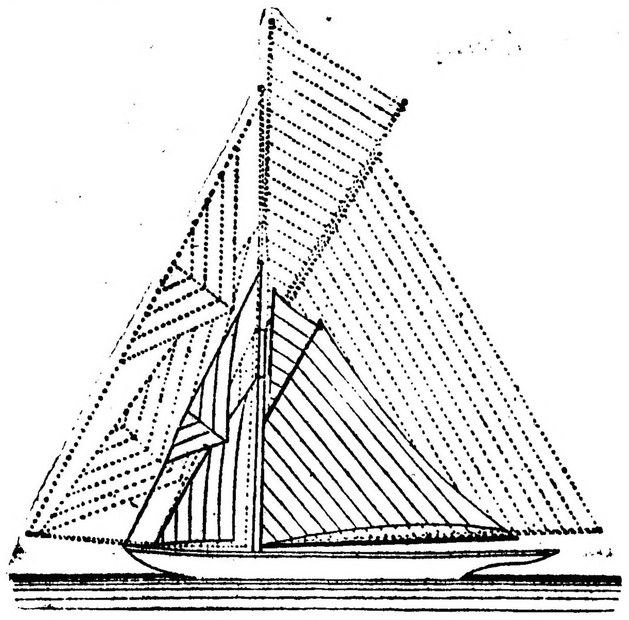

Nro 2 — Comparación de aparejos de regata y paseo

Libres por ventura de esos peligros y de esas preocupaciones, nosotros nos hallamos en mejores condiciones para impulsar el "yachting" hasta el rango de institución nacional que ha logrado en los Estados Unidos, y que disfrutaba en Europa antes de la guerra.

Bajo cualquiera de las dos formas que afecta, ya sea como barco de regata o de paseo, el yate es seguramente el deporte más saludable, y también el más agradable; gracias a sus condiciones marinas, y a lo reducido de su calado, se presta tanto para las excursiones de mar como para las de río. No hemos de insistir, por ser cosa harto notoria, sobre las ventajas higiénicas del ejercicio practicado al aire libre, tan puro, tan rico en principios tónicos, de las playas marinas y de las costas fluviales. Es cierto que la maniobra en esta clase de embarcaciones no reclama un ejercicio constante de movimientos rítmicos y acompasados como el remo, por ejemplo; pero en cambio, desarrolla de un modo extraordinario las condiciones de energía, de sagacidad y decisión rápida. Con un tiempo apacible, cuando el balandro, libre de sus amarras, suelta todo el trapo a un viento favorable, que lo impulsa sobre la superficie del agua con la suavidad de un pájaro marino, la tripulación, fuera del cuidado de la barra, y atenta tan sólo a los cambios imprevistos del viento, poco o nada tiene que hacer a bordo. En este caso, el deporte se reduce a saborear la grata quietud de un día sereno, a sentir las caricias balsámicas de la brisa marina, y a fumar una pipa, tranquilamente, mientras la grácil proa del balandro va cortando las aguas con un chasquido peculiar y monótono. Ocurre, empero, muchas veces, que una excursión así iniciada termina al regreso con un temporal imprevisto: ha llegado, entonces, el momento de poner a prueba la capacidad del piloto y toda la pericia, todo el vigor físico son pocos para correr el temporal o poner el barco a la capa.

Nro. 3 — "Nereid", yate de 21 toneladas, armado en "cutter"

Según sea la distribución que se de al aparejo, el yate puede ser armado en "Yawl", en "Cutter" o en balandro, que son los tipos más comunes para regata o paseo.

El casco debe ser construído con maderas de excelente calidad, dándosele siempre un corte fino y esbelto que sea capaz de vencer la resistencia del agua durante la marcha. Consta de una quilla dispuesta horizontalmente que enlaza por sus extremos con la "roda" y el "codastre", y del casco, propiamente dicho, formado por "cuadernas" cuya mayor o menor abertura determina la forma de los costados. El casco consta también de la cámara y la cubierta.

Como el velamen es muy exagerado en relación al porte del barco, el centro de gravedad debe estar bastante bajo y distanciado del metacentro, a fin de conseguir la mayor estabilidad y aguante posibles para los palos. La estabilidad se consigue tanto por medio de los materiales de construcción que se disponen por orden de mayor o menor densidad en el sentido de la borda al fondo, como por el lastre interior colocado y repartido en forma conveniente. Muchos yates están provistos con el mismo objeto de un pesado apéndice llamado "Orza" que se coloca por debajo de la quilla. La "Orza" puede ser móvil o permanente. En el primer caso se mueve en el sentido vertical para darle, en cada caso, una profundidad proporcional a la altura de los mástiles y la superficie total del velamen.

A la vista nada caracteriza tanto estas embarcaciones como el aparejo que es siempre típico, de un corte particular y de gran tamaño. Se hace con materiales sólidos y en forma tal que permita dársele en conjunto una dimensión determinada. Así pues, las distintas piezas y partes de que consta han de ser susceptibles de aumentarse o reducirse a voluntad. Según sea que el yate se destine para regata o paseo, así se aumenta o disminuye la altura total del palo, "guindando" o "calando" el mastelero. El grabado número 2 muestra la diferencia del velámen armado para paseo y para regata. Las líneas de rasgos continuos indican el primer caso y las de puntos el segundo.

Los yates de más de 7 metros de "Rating" deben estar provistos bajo cubierta de las instalaciones ordinarias para esta clase de embarcaciones, de acuerdo con las reglas adoptadas en la convención de Londres. Nos referimos, naturalmente, a los yates de la clase internacional, es decir, a los que hayan sido reconocidos por un club afiliado a la federación.

El grabado número 4 representa igualmente una embarcación armada en "Yawl" pero de mayores dimensiones: es el "Aphrodite", de 45 toneladas inscripto en el Yacht-Racing de Londres. La diferencia de velamen entre el "Yawl" y el "Cutter" puede observarse comparando los grabados 4 y 5. Este último representa el "cutter" "Nereid", de 24 toneladas, ganador de varias importantes carreras internacionales.

El grabado número 1 muestra un balandro de carrera del tipo más común.

Reproducimos un barco (fig. 3) que se hizo célebre en las regatas internacionales corridas en Europa durante el bienio 1912-1914. Es el "Thet" pequeño balandro de 15 toneladas que ha ganado más de 50 carreras. Como dato curioso podemos agregar que el "Thet" fué construído para excursiones solamente.

Las carreras a pie

Pruebas de vallas

Entre las diferentes categorías de carreras a pie, figuran las pruebas de vallas, corrientemente disputadas en las distancias de 110, 200 y 400 metros.

Para la de 110 metros, los obstáculos, en número de diez, espaciados de 9 metros entre sí, tienen una altura de 1 metro 6 centímetros. Estos obstáculos o vallas son livianos y no están fijos en el suelo, de tal manera que pueden caerse sin arrastrar con peligro al corredor que las lleve por delante en la prueba. Se reservan 15 metros de terreno llano, desde el punto de partida de la carrera hasta la primera valla, y 14 metros entre la última y la línea de llegada.

La carrera de vallas de 110 metros es generalmente la más disputada, por ser muy fácil de disponer. En efecto, para esta prueba sólo se necesita una línea recta de 110 metros, en la que se colocan los obstáculos o barreras de madera.

Cada uno de los concurrentes posee su línea de vallas y no puede salir de ella durante la carrera.

La prueba de obstáculos de 110 metros, que para el espectador es una de las más interesantes, requiere un aprendizaje muy completo si el competidor aspira a figurar en buen puesto.

Esta carrera tiene sus especialistas, como la de 100 metros llana, o acaso más. Aparte de la velocidad que se debe adquirir y de la salida que se ha de tomar, es menester ser también un excelente saltador.

Franquear a toda velocidad una valla de 1 metro 6 centímetros parece a primera vista un juego de niños, pero no hay que olvidar que en un espacio relativamente corto existen diez obstáculos separados únicamente por 9 metros de terreno llano.

También hay que tener presente que para llegar a cubrir los 110 metros de vallas en el tiempo medio de 17 a 18 segundos, no se necesita franquear esas diez barreras como se franquearía una solamente, es decir, tomando siempre el impulso necesario para saltar el obstáculo.

Es preciso seguir un adiestramiento especial y muy asiduo, pues sucede que muchos corredores que por casualidad intervienen en estas pruebas están completamente desorientados cuando se hallan frente a serios obstáculos. Para franquearlos comienzan por aflojar considerablemente su marcha, acortar sus zancadas y finalmente, para saltar se ven obligados a hacer un esfuerzo violento que les hace caer pesadamente y les impide recobrar su marcha, produciéndoles una conmoción en el organismo que trae consigo la fatiga.

Existe mucha diferencia entre el saltador de ocasión y el especialista, pues éste, continuando en su marcha, aborda los obstáculos con precisión matemática, saltándolos ágil y casi perezosamente, rozándose, con objeto de hacer el menor esfuerzo y encontrarse inmediatamente en situación de saltar el próximo. Para éste no existen los obstáculos; únicamente da una zancada más larga que de ordinario.

Tres semanas de adiestramiento son suficientes para que un corredor que sepa saltar esté en perfectas condiciones a fin de correr los 110 metros de vallas.

También se disputan carreras de vallas en 200 y 400 metros. Para la primera se necesitan diez vallas de 90 centímetros de alto, colocadas de 15 en 15 metros. De este modo queda un espacio llano de 35 metros al comienzo y de 30 metros al final.

Para la segunda, diez vallas, también de 90 centímetros de alto, colocadas a 35 metros de intervalo, con 45 metros a la salida y 40 a la llegada.

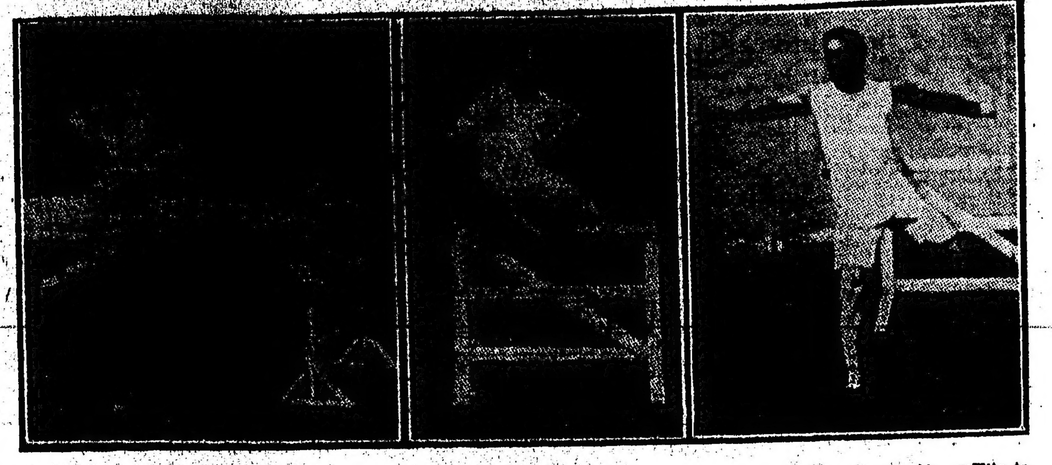

Delante de la valla levantándose por impulso del pie izquierdo. — Al pasar la valla la pierna izquierda queda atrás, plegada. — La pierna derecha en extensión permite tomar rápido contacto con el suelo sin disminuir el paso de carrera.

Para evitar la fatiga durante el adiestramiento, es menester consagrar la primera semana a correr sobre terreno llano distancias variables de 300 a 400 metros, y a un paso que se alargará progresiva y rápidamente, y se perfeccionará el salto durante los primeros días de la segunda semana con saltos sobre 3 vallas dispuestas regularmente.

El salto a la cuerda es un excelente ejercicio complementario del trabajo especial de adiestramiento para la carrera de vallas.

El adiestramiento para la carrera de 200 y de 400 metros de vallas, es, en cuanto a la manera de saltar, el mismo que para la prueba de 110 metros; únicamente, como estas distancias exigen de aquél que quiera correrlas ciertas aptitudes para el adiestramiento, debe el corredor, durante la primera semana de su preparación, ejercitarse sobre 500 metros llanos, alargando progresivamente su zancada y regulando ésta de tal manera que no se vea obligado a contenerla o precipitarla para franquear los obstáculos espaciados, como queda dicho, de 15 en 15 metros para la prueba de 200 metros y de 35 para la de 400 metros.

Los "teams" o bandos deben ser tan homogéneos como sea posible, tanto en hombres como en caballos, a fin de que se establezca "combinación", sin la cual podrá decirse tal vez que hubo juego, pero no realmente deporte.

Comprendido así el polo, es evidente que los "handicaps" individuales deben ser siempre relativos, con respecto al "team" permanente al cual pertenece cada jugador.

Cuando por efecto de la práctica, desaparece la excitación y el egoísmo con que un jugador novicio aspira a ser siempre él quien marque el "goal" frecuentemente preparado por sus propios compañeros, entonces ya puede decirse que sobreponiéndose a las preocupaciones, por otra parte, muy naturales en los recien iniciados, empieza a hacer deporte en la verdadera acepción de la palabra.

Será entonces el momento en que experimentará íntimo placer, al ver llegar sus "poneys" a la cancha, absolutamente limpios y bien presentados y se aprestará con toda satisfacción a intervenir en el juego con energía y pujanza.

El jinete de cada "team" en este deporte, debe llegar a saber combinarse muy hábilmente con sus propios compañeros y más que caballos de buena rienda para volver grupas y ponerse a la defensiva, debe tener "poneys" rapidísimos, capaces de desprenderse del grupo cuando convenga, y lanzarse resueltamente al ataque del "goal" de los adversarios.

Cuanto más rápido de concepción, diestro en la "pegada" y enérgico es un jinete, tanto más ligeros, prontos y resueltos deben ser los caballos que monta.

He ahí el secreto de por qué los antiguos caballos de tipo asiático, los árabes y los Hobby ingleses, eran aptos por su agilidad para aquellos juegos de entonces; pero para los de hoy, carecen de masa, solidez y sobre todo, velocidad.

El juego de polo = Los "poneys-polo"

El juego de polo es originario de la India, en donde antiguamente se empleaban caballos de tipo asiático, muy pequeños, pero sumamente ágiles; características éstas que contribuían a formar jinetes diestros en el manejo de la rienda y muy aplicados a obtener triunfos individuales, por lo cual en todo momento buscaban los entreveros más peligrosos, como ocurría cuando intervenía en el juego un número limitado de contendientes.

Más tarde, los oficiales británicos de guarnición en la India, simplificaron el número de jugadores, clasificándolos en bandos o "teams", y de regreso a Inglaterra, hicieron conocer allí ese deporte primitivo.

Emplearon, al efecto, los "poneys" oriundos del tipo Hobby, de los cuales descienden aunque cruzados, con mayor o menor sangre de carrera, los actuales caballitos del Welch inglés. De esta producción es que se seleccionan para reproductores caballos de polo, destinados a yeguas de carrera bien elegidas, hermosos ejemplares de alzada no mayor de 1 metro 48 centímetros, de estampa distinguida, mucho hueso en relación a su tamaño y espléndido sistema nervioso.

Conjuntamente con estos perfeccionamientos, los ingleses fueron reglamentando aquel primitivo juego apasionado e individualista de la India, hasta convertirlo en un verdadero deporte de jinetes cultos, inteligentes y hábiles en la preparación, presentación y manejo de sus caballos, y buenos esgrimidores del formidable "stricle", o martillo de madera de cabo largo, con el cual se hace andar la pelota, determinando las diversas incidencias de la partida.

Ha llegado a ser el polo el deporte hípico por excelencia de los "gentlemen", quienes, por su cultura social alejan en lo posible todo peligro de brutalidad o torpeza intencionada.

Entendiendo bien todas las reglas practicar y acrecentar sus aptitudes y las de sus "poneys", como único medio de llegar a ser un jugador útil, dentro de un "team" bien combinado.

Según se comprende, el jugador de polo debe ser un hombre de espíritu muy disciplinado y un caballero que proceda siempre correctamente, aun en los trances más difíciles de las partidas reñidas.

Por otra parte, existe una prescripción reglamentaria, según la cual deben ser descalificados o distanciados de la cancha, los caballos que por cualquier concepto sean considerados como peligrosos.

Poney-polo, tipo irlandés

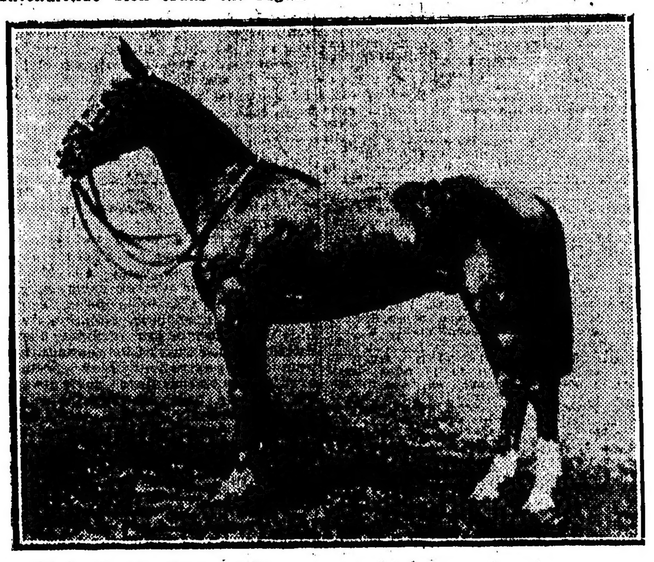

Caballo de polo, tipo argentino

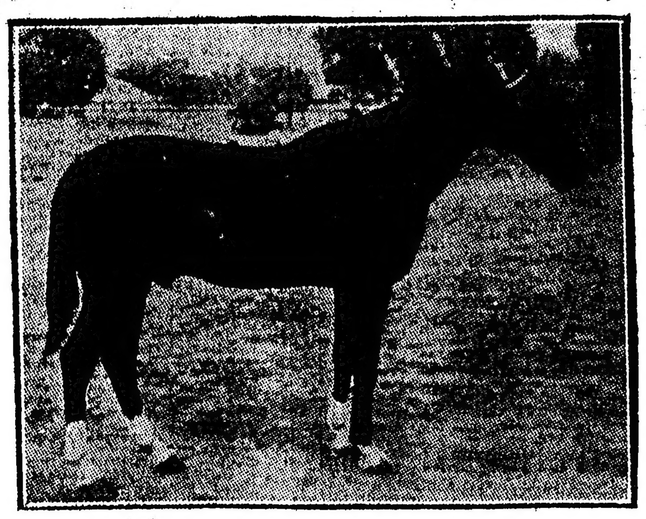

Poney-polo, tipo árabe

Notas atléticas

En Rusia y en Francia

Leemos en el "Sporting":

Una información publicada primero por nuestro colega el "Journal", y en seguida por otros diarios, nos ha hecho saber que el gobierno ruso, habiendo comprobado todos los beneficios que la nación podía obtener de la práctica de los ejercicios físicos y, sobre todo, de los deportes atléticos, había decidido hacer todo lo que estuviera en su poder para asegurar en el imperio el desarrollo más completo de estos deportes.

Para dar principio a esta evolución, se ha decretado la construcción de un estadio nacional en Petrograd.

Debía haberse aprovechado esta ocasión para hacer notar que Francia, de todas las grandes naciones, es la única que no ha acordado todavía a la práctica y difusión de los deportes atléticos ningún estímulo serio y oficial. Y también es la única que no ha organizado una dirección de Estado, en lo que concierne a la organización oficial de la preparación física de la juventud.

Conviene, al tocar este último punto, recordar que Rusia posee un organismo absolutamente oficial, con este fin, bajo la forma de una subsecretaría de Estado, para educación física.

Sin ir muy lejos a preguntar, se puede comprobar que no tenemos el menor embrión de organización.

Los ejercicios físicos y los deportes atléticos han hecho mucho por la juventud y la raza francesa; pero sin ninguna ayuda oficial, ni la más insignificante tentativa en el sentido de la organización y la práctica metódica.

Parece que ahora se nota en las esferas gubernativas una disposición a hacer algo por nuestra juventud y la conservación de la raza.

No hay, sin embargo, una dirección definida ni se indican las medidas que se tomarán. Sólo técnicos probados pueden fijar el curso y resolver un problema de tanta importancia para la juventud y el futuro de la raza.

Estudiemos los mejores sistemas, concluye el colega francés, y apliquemos los deportes atléticos a nuestra nación, que tanto los necesita para ...

BOLETIN TELEGRAFICO DEL EXTERIOR—SERVICIO EXCLUSIVO PARA

(VIA COLÓN) — LOS ORIGINALES DE ESTOS TELEGRAMAS SON EXPUESTOS DIARIAMENTE AL PUBLICO

LA GRAN CONFLAGRACION EUROPEA

BATALLA DE VERDUN--GRAN ACTIVIDAD DE LA ARTILLERIA

VIOLENTOS ATAQUES ALEMANES ENTRE LAS COLINAS 320 Y 321

OCUPACION DE UNA LINEA DE TRINCHERAS Y DE LA OBRA FORTIFICADA DE THIAUMONT

OFENSIVA RECHAZADA POR LOS FRANCESES EN LA CHAMPAGNE

LAS OPERACIONES EN LA MESOPOTAMIA Y EL CAUCASO

GRECIA Y LOS ALIADOS--EL NUEVO GABINETE HELENICO

EL ENVIADO ESPECIAL DE "LA PRENSA" EN FRANCIA--VISITA A BAR-LE-DUC

ANUNCIO DE ACTIVIDAD EN EL FRENTE BALKANICO

LA CUESTION IRLANDESA

ACCION DE LOS SUBMARINOS ALEMANES

INFORMACIONES OFICIALES DE LA GUERRA

COMUNICADOS FRANCESES

PARIS, junio 23 — El comunicado oficial publicado esta tarde, dice como sigue:

"En Bélgica, el fuego destructor de nuestras baterías destruyeron ciertas obras de defensa del enemigo en la región de las dunas.

"En la Champagne, el enemigo, después de cañonear nustras posiciones entre Maisons-de-Champagne y el monte Tetu, atacó ayer, a una hora avanzada de la tarde, tres veces nuestras trincheras en un frente de mil doscientos metros de extensión, pero todos los ataques fueron contenidos por nuestro fuego de atajo o rechazados con granadas de mano.

"Algunas partes de las fuerzas enemigas, que en la tercera tentativa habían penetrado en una de nuestras posiciones avanzadas al Oeste del monte Tetu, fueron pronto rechazadas a la bayoneta y quedaron en nuestro poder diez prisioneros.

"Durante la noche de ayer los alemanes llevaron varios ataques por sorpresa contra pequeños puestos franceses al Noreste de Butte-de-Mesnil y fueron rechazados.

"En la orilla izquierda del Mosa, los alemanes renovaron sus esfuerzzos en la región de la colina 304, y dos ataques con granadas de mano fracasaron bajo el fuego de nuestras ametralladoras.

"Durante la noche hubo un violento tiroteo de fusilería en el bosque de Avocourt y en la región de Le Mort Homme, y un vigoroso bombardeo en los sectores de Esnes y de Chattancourt.

"En la orilla derecha del río hubo considerable actividad de artillería en todo nuestro frente, desde el Mosa hasta Moulainville, especialmente en la región al Oeste y al Sur del fuerte de Vaux, donde el enemigo empleó profusamente granadas lacrimosas.

"Fracasó por completo un ataque que el enemigo llevó en la región de Les-Eparges".

PARIS, junio 23 — El comunicado oficial del gobierno francés publicado esta noche, anuncia lo siguiente:

"En la margen izquierda del Mosa, el bombardeo con proyectiles de grueso calibre continuó durante el día en la región de la colina 304 y Le Mort-Homme, y contra nuestras segundas líneas del sector de Chattancourt.

"A la derecha del Mosa, después de una violenta preparación, los alemanes, a las ocho de la mañana, realizaron una serie de ataques en gran escala, en un frente de unos cinco kilómetros, desde la colina 321 hasta el Este de Damloup.

"Los ataques en masa, con crecidos efectivos, se siguieron con extremada obstinación, a pesar de las enormes bajas que nuestro fuego de atajo y nuestras ametralladoras infligieron al enemigo.

"Entre las colinas 320 y 321, los alemanes, después de varios ataques infructuosos, consiguieron apoderarse de la primera línea de trincheras y la obra fortificada de Thiaumont.

"Violentos contraataques nuestros rechazaron un ataque alemán que había conseguido llegar hasta la aldea de Fleury.

"Nuestro fuego quebrantó los ataques enemigos contra los bosques de Vaux, de Chapitre, Fumin, Chenois y Damloup, que fueron dispersados por completo por nuestras baterías.

"En el Woevre, la lucha de artillería fué bastante violenta en el sector de Moulainville.

"En el resto del frente no hubo nada de importancia que anunciar.

"Durante la noche del 22 al 23 de junio, nuestros voladores realizaron varias operaciones de bombardeo al Norte de Verdún, contra las estaciones de Gran Pré, Longuyon, Maneuillis y Audun-le-Homan, que recibieron numerosos proyectiles de grueso calibre, así como los acantonamientos enemigos de las regiones de Azannes y de Montfaucon.

"Se observó un violento incendio en la estación de Longuyon.

"Nuestras granadas hicieron volar un depósito de municiones al Norte de Brielles y se observaron otros incendios."

COMUNICADO BELGA

PARIS, junio 23 — Telegrafían del Havre que el gobierno belga publicó el siguiente comunicado oficial:

"Hubo lucha de artillería en la región de Dixmude.

"En el resto del frente reinó calma."

COMUNICADO ALEMAN

NUEVA YORK, junio 23—Anuncian de Berlín que se publicó hoy en esa capital el siguiente comunicado oficial:

"En el Oeste: Al Este de Ypres fracasó una tentativa de ataque del enemigo.

"Como resultado de la incursión de nuestras patrullas cerca de Lihons, Assigney y cerca de Maihonde, en la Champagne, al Noroeste de Masiges, tomamos algunas docenas de prisioneros y varias ametralladoras.

"Tres ataques de los franceses contra las trincheras que tomamos al Oeste del fuerte de Vaux, fueron rechazados. En este lugar, desde el 21 al 24 de junio, tomamos 24 oficiales y 400 soldados prisioneros.

"Ayer los voladores enemigos bombardearon Karlsruhe, Mulheim y Treves, causando cierto número de víctimas entre la población civil, pero sin producir daños que merezcan mencionarse en los establecimientos y obras militares.

"Los atacantes perdieron cuatro aeroplanos; uno fué obligado a su regreso, a descender en Fourney, cerca de Niederback; otro cerca de Lembach. Entre los ocupantes apresados figuran dos ingleses. Otros dos aeroplanos fueron derribados en combates aéreos.

"El teniente Hoehndorf derribó un sexto aeroplano enemigo".

COMUNICADO TURCO

NUEVA YORK, junio 23—Se ha recibido de Berlín, por la vía Sayville, el siguiente comunicado oficial del gobierno turco:

"En el sector de Felahie, la situación no cambió.

"En el Eufrates, nuestras vanguardias sorprendieron a las vanguardias británicas, matándoles nueve hombres, de cuyos fusiles se apoderaron.

"Al Este de Karshirin y más al Este y al Norte de Bange, los nuestros, ayudados por auxiliares, siguen rechazando a los rusos.

"En el Cáucaso, en nuestra derecha, la situación en general no ha cambiado.

"En nuestra izquierda se produjeron encuentros en los cuales rechazamos débiles ataques del enemigo.

"Después de media noche, dos voladores turcos bombardearon las estaciones aeronáuticas y dos torpederos en Imbros y Tenedos. Fué alcanzado un torpedero, que tuvo que ser remolcado por el otro en dirección a Tenedos. Estallaron incendios en dos puntos de la estación aeronáutica.

"Los aeroplanos enemigos atacaron El Arisch el 19 de junio; tres de ellos fueron derribados y uno capturado.

"Un buque de guerra británico bombardeó el mausoleo del jeque Hamidieh".

OPERACIONES EN FRANCIA

BATALLA DE VERDUN

PARIS, junio 23 — Los diarios publican la siguiente nota de carácter semioficial:

"La batalla del Mosa, adormecida después de la acción del fuerte de Vaux, acaba de despertar con repentina brutalidad.

"Al retenernos frente a Verdun ¿tratan los alemanes de desconcertar nuestros proyectos, cuya realización temen? ¿O no tienen más objeto que distraer nuestra atención mientras retiran de nuestro frente refuerzos para enviarlos contra los rusos? ¿O emplearon sencillamente esa pausa para reorganizarse y aprovisionar de nuevo su artillería?

"Todas esas hipótesis sin igualmente plausibles.

"Sea como fuere, desde hace veinticuatro horas, el bombardeo de la artillería pesada se prosigue, con intensidad infernal. Los ataques de infantería se siguen con extremada violencia en ambas márgenes del Mosa, sin ventaja para los alemanes que no pudieron realizar progresos.

"El bombardeo se reanudó por la tarde, contra nuestras posciones entre la obra de Thiaumont y el Sur del fuerte de Vaux con un carácter de violencia inmaginable que hace prever dentro de breve plazo poderosos asaltos de la infantería alemana."

NUEVA YORK, junio 23—El "New York Herald" recibió el siguiente despacho de su corresponsal en París:

"El ejército del kronprinz llevó, en las últimas veinticuatro horas, seis ataques perfectamente organizados y con numerosas fuerzas, y esos ataques provocaron cierta alarma entre las tropas de Verdún, peró el enemigo no había recibido los refuerzos que el kronprinz pidió para reemplazar las enormes pérdidas que había sufrido en la toma del fuerte de Vaux, y en los últimos seis ataques, llevados en un frente de seis kilómetros, cerca de la colina 322, participaron solamente dos divisiones.

"Los franceses, por su parte, se mantuvieron firmemente en las vastas obras de defensa de la granja de Thiaumont y en el bosque de Chenois.

"Ayer fueron rechazados tres ataques alemanes, pero al anochecer el enemigo llevó una carga con un gran número de fuerzas y pudo penetrar, temporalmente, en una pequeña sección al Sudeste del bosque de Fumin.

"Hacia media noche, los alemanes volvieron a avanzar en masas cerradas, y aunque fueron rechazados en ambos flancos, consiguieron ocupar varios puntos de escasa importancia táctica y de los que sería fácil rechazarlos.

"Informaciones recibidas de Holanda indican que en los últimos tres meses, el río Mosa arrastró seiscientos cadáveres alemanes hasta Huy, punto situado cerca de Lieja."

LA OFENSIVA MOSCOVITA EN VOLHINIA Y GALITZIA

ALDEAS OCUPADAS CERCA DE RADOUTZ

CONTINUA EL AVANCE EN BUKOVINA—VIOLENTOS COMBATES

OPINIONES DE CRITICOS Y CRONICAS DE CORRESPONSALES

INFORMES OFICIALES

PETROGRAD, junio 23 — Se ha publicado el siguiente comunicado oficial del estado mayor ruso:

"En varios sectores, al Sur de Dvinsk, los alemanes después de una preparación de artillería, trataron de asumir la ofensiva. Fracasaron en todas partes.

"En todo el frente del general Brussiloff, y especialmente en Radsimilov, el enemigo sigue reforzándose con tropas procedentes de los frentes francés e italiano.

"Nuestra ofensiva en la Bukovina continúa. Ocupamos las aldeas de Gurahumora, Straiza y Saraech, al Oeste de Radauz y Visnitz, cerca de Kuty. Tomamos ochocientos prisioneros.

"En la tarde del 21 de junio comenzó un combate en la línea de la región del canal de Oginsky a Logischin y continuaba todavía ayer por la tarde.

"Numerosas tentativas enemigas para vadear el canal y las esclusas fracasaron.

"El general ruso Stegelmann fué herido en ese combate y el coronel Berghenstrole resultó muerto.

"La situación en el Cáucaso no cambió."

NUEVA YORK, junio 23 — Se ha recibido de Viena el siguiente comunicado oficial del gobierno austriaco:

"Los rusos avanzan en dirección a Kuti.

"Fuera de esto no se han producido cambios en dirección a la Bukovina y de la Galitzia Oriental.

"Los ataques del enemigo en la región de Radi y Tradzivioff fueron en todas partes rechazados.

"Los rusos fueron rechazados al Nordeste de Gorochow y al Este de Locatchi.

"Al Sudeste de Vladimir-Volhynski, los contraataques del enemigo en los sectores de Stockhod y del Styr fracasaron.

"Una escuadrilla de hidroaeroplanos atacó el viernes a Venecia, bombardeando los fuertes de Neneolo y Alberotti, la fábrica de gas y el arsenal."

NUEVA YORK, junio 23 — Anuncian de Berlín que se publicó hoy en esa capital el siguiente comunicado oficial:

"En el teatro oriental: En los ejércitos del mariscal von Hindenburg, como resultado de nuestro avance cerca del Beresina, tomamos al Este de Bogdanow cuarenta y cinco prisioneros, dos ametralladoras y dos cañones-revólveres.

"En el frente de los ejércitos del príncipe Leopoldo de Baviera, al Nordeste de Osaristscke, débiles destacamentos enemigos que avanzaban contra nuestras posiciones en el canal fueron rechazados con sangrientas pérdidas.

"En el frente de los ejércitos del general von Linsingen, a pesar de los repetidos contraataques, nuestras fuerzas, al Oeste y Sudoeste de Lutsk, siguen progresando.

"Más adelante, en el frente de la línea entre Berestchk y Brody los ataques rusos fueron rechazados.

"En el ejército de von Bothmer y en los Balkanes no hubo novedades que comunicar."

LAS OPERACIONES

PETROGRAD, junio 23—Hay indicios de que se preparan importantes acontecimientos en el frente del Norte, donde reina gran actividad desde varios días.

El coronel Clerget, del estado mayor, en un artículo que acaba de publicar en el "Russky Invalid", se expresa en los siguientes términos:

"Entre Dvinsk y Smorgon se realizan ahora reconocimientos de la misma clase que los que precedieron el ataque del general Brusiloff, y mientras los alemanes sacaron tropas de Verdún y de los Balkanes, no las retiraron de esa región.

"No es probable que, después de la batalla de Skagerrak, los alemanes intenten dominar el Báltico para poder reanudar las operaciones en el frente de Riga y de Dvinsk, y es más probable que emprendan una acción en el triángulo formado por Dvinsk, Vilna y Minsk, donde tienen mayores probabilidades de éxito."

LONDRES, junio 23 — Una correspondencia de Budapest, fechada el 14 del presente mes, que acaba de recibir el "Morning Post", dice que Tibor Dakos, uno de los principales críticos militares húngaros, dice que todo indica que el plan del general Brussidoff es el más ingenioso y el más perfecto, no sólo de la guerra, actual, sino hasta de la historia, y si los rusos estuvieran bien equipados y provistos de municiones, podrían continuar la ofensiva con grandes resultados.

Agrega, que aun en el caso de que los rusos reconquistaran la mitad del territorio que habían perdido, el resultado no tendría gran influencia sobre la situación estratégica en general.

CRONICAS DE CORRESPONSALES

LONDRES, junio 23—El corresponsal del "Daily News" en Petrograd comunica a su diario que el avance de los rusos en el Sur, además de constituir para los alemanes la amenaza de verse pronto obligados a emprender una retirada general, los coloca desde ahora en una situación sumamente difícil.

El avance de los rusos en dirección a Kovel obligó a los alemanes a extender sus líneas otras cincuenta millas, lo que es muy serio, puesto que los alemanes tratan de ocupar sus líneas con el menor número posible de hombres.

Se anuncia que el mariscal von Mackensen recibió en el frente de Kovel nuevos refuerzos y cañones, pero los rusos conservan la iniciativa y cruzaron el Stokhod en varios puntos.

A juzgar por la actividad de los prisioneros, se ve que existe cierta tirantez entre los alemanes y los austro-húngaros. Los primeros tienen que sostener combates al lado de la línea por la que los segundos se retiran, de modo que sus flancos quedan indefensos.

Mientras tanto, el general Letchtsky continúa con buen éxito la persecución del enemigo en la Bukovina.

VARIAS

PARIS, junio 23 — El ministro de Guerra de Rusia, general Shuvaïeff, dirigió a su colega francés, general Roques, un telegrama en respuesta a las felicitaciones que este último le envió con motivo de los triunfos rusos.

Después de agradecer las felicitaciones, el general Shuvaleff le ruega que trasmita a los defensores de Verdun la expresión de su admiración.

NUEVA YORK, junio 23—Comunican de La Haya, que en los dos últimos días, pasaron por Aix-la-Chapelle más de cien trenes cargados con tropas con dirección al Este, para contener a los rusos.

EN LOS BALKANES

OPERACIONES MILITARES

LONDRES, junio 23—Anuncian de Salónica que se nota una gran actividad en las artillerías teutona y búlgara, y en todo el frente se libran duelos.

Se dice que han sido divisadas tropas teutonas entre Truppa y Osin.

Los aeroplanos teutones bombardearon los campamentos aliados a la derecha del Vardar. Los voladores aliados, por su parte, bombardearon Gumudjima y el campamento de Veles.

Los aeroplanos franceses ahuyentaron a tres alemanes que iban en dirección a Salónica.

Finalmente, se comunica que los búlgaros han realizado algún avance hacia el Sur.

LA ACTITUD DE GRECIA

LONDRES, junio 23—Comunican de Ginebra que "Le Journal de Geneve" resume en los siguientes términos la política seguida por Grecia desde el comienzo de la guerra:

"Al estallar la guerra, Grecia esperaba realizar las aspiraciones de la gran mayoría de la nación helénica, adquiriendo una nueva parte de Macedonia y de Tracia, y penetrar en Asia Menor, a lo menos en el distrito de Esmirna.

"El entonces primer ministro Venizelos, propuso entonces a los aliados un plan que comprendía el avance del ejército griego por Bulgaria, para atacar a Constantinopla, conjuntamente con las fuerzas franco-inglesas que se encontraban en la península de Gallipolis; pero la Entente rechazó el plan, en parte, porque no deseaba envolver a Bulgaria en la guerra, y también porque no estaba preparada para emprender una gran campaña en los Balkanes.

"Más tarde, Grecia se negó a ayudar a Serbia, porque juzgaba insuficientes las fuerzas enviadas por los aliados. Renunció Venizelos y Grecia pasó, desde aquella época, por una serie de desgracias.

"Desde entonces Grecia presentaba un espectáculo lastimoso. El gobierno no podía ejercer su soberanía sobre una parte del territorio del reino, no tenía crédito y el comercio dependía, para procurar pan al pueblo, de las naciones con las que el país estaba en paz sólo nominalmente."

PARIS, junio 23 — "L'Echo de Paris", al comentar el resultado del ultimátum dirigido a Grecia, dice que la aceptación inmediata de las condiciones de los gobiernos aliados por parte del rey Constantino, demuestra que la entente debe tener razón al adoptar una actitud firme.

M. Pichon, en un artículo que acaba de publicar en "Le Petit Journal", dice que los aliados deben insistir en que Grecia cumpla sus promesas, a fin de restablecer la situación de acuerdo con sus prerrogativas, sus intereses y su dignidad.

EL NUEVO GABINETE GRIEGO

ATENAS, junio 23 — El nuevo gabinete quedó constituído como sigue:

Zaimis, presidente del consejo y ministro de Relaciones Exteriores.

General Callaris, Guerra y Marina; esta última cartera la desempeña con carácter interino.

Jorge Raills, Hacienda.

Phocian Negria, Vías y Comunicaciones.

Coronel Haralambis, Interior.

Constantino Libourkis, Instrucción Pública.

Colligas, Economía Nacional.

El gabinete prestó esta tarde juramento.

ATENAS, junio 23 — Todos se manifiestan satisfechos del desenlace que tuvo el "ultimatum" presentado por los aliados.

Los gobiernos de la "Entente" dieron en seguida la orden de levantar el bloqueo y en la Bolsa se produjo una fuerte alza.

DIVERSAS

NUEVA YORK, junio 23 — Telegrafían de Ginebra que pasó por Lugano un mensajero especial, acompañado de dos oficiales griegos, que es portador de una carta autógrafa del rey Constantino para el emperador Guillermo.

LA GUERRA EN EL MAR

EL SUBMARINO ALEMAN "U 35"

MADRID, junio 23 — "El Liberal", en su número de hoy, publica un editorial, relacionado con la permanencia del submarino alemán "U 35" en Cartagena.

Este periódico pregunta al gobierno si los submarinos tienen derecho a visitar puertos españoles.

Más adelante agrega que la visita hecha por el "U 35" a Cartagena constituye una audaz aventura que pasa los confines del derecho internacional.

"Si los submarinos son barcos de guerra, agrega, hay que convenir que han violado las leyes de la guerra naval, por las cuales no se les puede proteger.

"Por otra parte dice, sería monstruoso permitir la permanencia del submarino "U 35" en el puerto de Cartagena tranquilamente, si entre los 40 barcos que dice haber hundido hubiera algún español o si fueran los causantes de la muerte del malogrado maestro Granados y de us esposa."

Manifiesta también que el viaje del "U 35" muy bien pudo tener por objeto el de indisponer a España con algunos países beligerantes.

Una segunda visita de esta naturaleza a un puerto español podría traer como consecuencia hechos desagradables.

En previsión de tales acontecimientos, el gobierno debe hacer una declaración sobre la guerra submarina.

MADRID, junio 23—El presidente del consejo, conde de Romanones, declaró hoy que los oficiales del submarino "U 35" y los del crucero español "Cataluña", a cuyo costado se hallaba aquél fondeado en el puerto de Cartagena, cambiaron visitas de cortesía, pero que es incierto que se haya realizado ningún banquete.

A este respecto manifestó que es incierto que se haya entablado ninguna reclamación.

MADRID, junio 23—Anuncian de Valencia que los habitantes de aquella ciudad vieron con admiración silenciosa a los tripulantes del submarino alemán "U. 35", mientras recorrieron sus calles.

MADRID, junio 23—Los diarios en sus números de hoy dedican especiales comentarios al viaje realizado por el submarino alemán "U. 35", cuya discreción todos reconocen, pues su único objeto fué el de entregar el autógrafo del emperador Guillermo para don Alfonso, finalidad que se considera también como inexplicable.

Todos los diarios manifiestan el deseo de que el submarino citado salga ileso de la persecución de sus contrarios.

MADRID, junio 23—Comunican de Cartagena que se sabe que una estación radiotelegráfica comunicó a Gibraltar la llegada del submarino alemán.

MADRID, junio 23—Noticias recibidas de Cartagena dan nuevos detalles sobre la partida del submarino alemán, el que lo hizo con las luces encendidas y con la tripulación formada a bordo.

Después de dar entusiastas hurras y vivas a España, el submarino apagó sus luces y se sumergió y desapareció.

El público que asistió a este momento impresionante, comentó la posibilidad de que el "U 35" fuera atacado por la escuadrilla de torpederos franceses que lo esperaba para darle caza.

MADRID, junio 23 — Dicen de Cartagena que la oficialidad del submarino alemán "U 35", antes de partir, manifestó su gratitud por la respetuosa acogida que se le hizo dentro de las leyes de la neutralidad.

Anuncian también que el aviso de guerra francés "Colibrí" entró y recorrió aquel puerto sin detenerse.

A estar con las últimas noticias el submarino "U 35" ha burlado la vigilancia de 40 vapores que esperaban su salida.

MADRID, junio 23 — Comunican de Cartagena que el personal de la embajada alemana regresó hoy a esta corte en un tren especial.

MADRID, junio 23 — Se anuncia que el consejo de ministros celebrado hoy se ocupó de la presencia del submarino alemán "U 35" en el puerto de Cartagena.

ACCION DE LOS SUBMARINOS

PARIS, junio 23 — Llegaron ayer a Marsella, en el vapor "Mossoul", dos oficiales y veinte marineros del vapor inglés "Baron Vernon", que fué torpedeado en el Mediterráneo.

PARIS, junio 23 — Comunican del Havre que un torpedero francés recogió en el canal de la Mancha, y condujo a ese puerto, seis cadáveres de marineros del destróyer inglés "Eden" que fué hundido por un torpedo enemigo, el sábado último.

Fueron trasportados a la ambulancia británica

PARIS, junio 23 — La Agencia Lloyd's anuncia que la barca francesa "Francois d'Amboise" fué atacada y hundida por un submarino.

Su tripulación desembarcó en Kirkwall.

MADRID, junio 23 — Se anuncia que un submarino hundió en el Mediterráneo a la goleta italiana "Mario", de 350 toneladas de desplazamiento.

La tripulación logró salvarse.

ECOS DE LA BATALLA NAVAL DEL MAR DEL NORTE

LONDRES, junio 23 — Anuncian de Copenhague que el diario "Ribe Stifts Tidende" dice que el acorazado alemán "Koenig", averiado en el combate naval de Jutlandia, fué llevado al dique de carena para ser reparado.

EN LA FRONTERA FRANCO-BELGA

DIVERSAS

NUEVA YORK, junio 23—Anuncian de Amsterdam que el "Telegraaf" comunica que el miércoles por la tarde se sintió un violento cañoneo frente a Ostende.

INGLATERRA

LA CUESTION IRLANDESA

LONDRES, junio 23—Se reunió hoy en Belfast una conferencia de nacionalistas del Ulster, para considerar la proposición de arreglo presentada por Mr. Lloyd George.

Preside la conferencia Mr. John Redmond, leader del partido nacionalista, a quien secunda Mr. Joseph Kelvin, y asisten mil delegados de todos los condados del Ulster, entre ellos varios obispos.

NUEVA YORK, junio 23 — Telegrafían de Belfast que en la conferencia nacionalista fueron aceptadas las proposiciones de Lloyd George para el arreglo de la cuestión irlandesa, por 475 votos contra 265.

LONDRES, junio 23 — Telegrafían de Belfast que Mr. Redmond pronunció un discurso mediante el cual consiguió obtener la adhesión a la exclusión del Ulster de muchos que hasta entonces se habían opuesto a ella.

Se dice, aunque no oficialmente, que Mr. Redmond declaró que si no se aceptaba la exclusión del Ulster renunciaría a la jefatura del partido nacionalista irlandés.

LONDRES, junio 23 — El barón Balfour of Burleigh, lord Cromer, lord Salisbury, lord Middleton y lord Halsbury publicaron un manifiesto en el cual insisten para que no se trate de arreglar la cuestión de Irlanda por medio de negociaciones cuando "una sangrienta rebelión acaba de ser reprimida; cuando las condiciones pedidas serán consideradas en Irlanda como el premio de la rebeldía y el principio de otras exigencias."

SECUESTRO DE CORRESPONDENCIA

NUEVA YORK, junio 23 — Anuncian de Berlín, que según despachos de Rotterdam, el vapor holandés "Tabanen", procedente de las Indias Orientales, en viaje para ese puerto, fué detenido por los ingleses quienes le extrajeron las valijas con encomiendas postales.

EL TUNEL EN EL CANAL DE LA MANCHA

LONDRES, junio 23—De acuerdo con una resolución presentada en la Cámara de los Comunes, por Mr. Arthur Fell, muy pronto se pondrá en discusión el proyecto relativo a la construcción del túnel en el canal de la Mancha.

La resolución presentada por Mr. Fell, dice que en el curso de la actual guerra ha quedado demostrada la ventaja de esa gran obra, y que si estuviera construída en la actualidad habría prestado enormes servicios a los aliados.

Se agrega que los planos deben ser preparados para dar comienzo a la obra inmediatamente después de la guerra.

SOLDADOS PROCESADOS

LONDRES, junio 23 — El "Daily News" anuncia que cuatro soldados pertenecientes a un cuerpo no combatiente fueron sometidos a consejo de guerra en Boulogne-sur-Mer, por negarse a obedecer.

La corte marcial les condenó a muerte; pero su pena fué conmutada luego por diez años de prisión.

Esta noticia causó sensación.

Asegura el "Daily News" que el hecho será discutido ante el Parlamento.

EL PROCESO CASEMENT

LONDRES, junio 23 — Se anuncia que más de cien personas serán convocadas para insacular el jurado que ha de entender en el juicio seguido contra sir Roger Casement.

Se ha resuelto llamar a un número tan elevado porque se prevé que serán numerosas las recusaciones y así quedará un margen suficiente para llegar al número de jurados aceptados, que señala la ley.

VAPOR DETENIDO

LONDRES, junio 23—Un buque de guerra británico detuvo al vapor "Paz" que conducía cuatrocientas toneladas de arroz y treinta cajones de cocoa.

ECOS DE LA MUERTE DE KITCHENER

PARIS, junio 23—El Gran Oriente de la masonería francesa, telegrafió a la Gran Logia Unida de Inglaterra, expresándole su pésame por la muerte de lord Kitchener.

ECOS DE LA REBELION EN IRLANDA

LONDRES, junio 23—La "Gaceta Oficial" anuncia que el general William Fry reemplazará, provisionalmente, al general Friend, que mandaba las tropas en Irlanda, cuando se produjo la sublevación.

DIVERSAS

LONDRES, junio 23 — Anúnciase que a partir del próximo mes de julio, se prohibirá el trasporte de 1.111 periódicos en las valijas de impresos destinados para los Estados Unidos.

FRANCIA

EL ENVIADO ESPECIAL DE "LA PRENSA"

PARIS, junio 23 — El señor Alejandro Sux, enviado especial de LA PRENSA en el frente, comunica lo siguiente:

"Partí para Bar-le-Duc con un oficial y otros tres periodistas neutrales en un tren lleno de oficiales y soldados.

"Todos comentaban alegremente el triunfo obtenido por los rusos y hacían apuestas acerca del carácter de la ofensiva rusa; mientras algunos la consideraban definitva, otros creían que se trataba solamente de ataques accidentales.

"En Bar-le-Duc, ciudad que fué atacada últimamente por aeroplanos Taube, la vida es normal. La población no atribuye importancia alguna a los ataques aéreos.

"Atraviesan las calles numerosos camiones eléctricos y a vapor, que llevan enormes cañones, y a cada momento salen ambulancias para buscar a los heridos, los que más tarde son conducidos por trenes al interior.

"En los caminos se ven a cada momento innumerables camiones que conducen víveres y municiones.

"En Bar-le-Duc vimos a algunos alemanes que fueron hechos prisioneros en la noche anterior cerca de Le Mort Homme, y había entre ellos uno que hablaba español, pues había formado parte de una expedición científica que estudió los antiguos monumentos de Bolivia.

"Es un hombre instruído y tiene el grado de sargento. Me dijo que todos, hasta los oficiales, desean que la guerra termine pronto de cualquier modo que sea, pues ya no creen en el triunfo final de Alemania.

"Por otra parte, Alemania sufre terriblemente en el interior, por la falta absoluta de numerosas materias de primera necesidad y por la escasez de víveres de toda clase."

PARIS, junio 23 — Se recibió hoy un telegrama del señor Alejandro Sux, fechado en Bar-le-Duc, que dice como sigue:

"El jefe del cuerpo de sanidad nos hizo visitar las dependencias de la ambulancia y nos explicó su organización y su funcionamiento.

"Nos dijo, que al principio de la guerra, el servicio de sanidad era muy deficiente, pero hoy día están adoptados todos los perfeccionamientos modernos.

"La rapidez es el factor principal del servicio. Desde la batalla de la Champagne los heridos llegan a París 24 horas después de ser recogidos en los campos de batalla, y los de Verdun, cuyo trasporte tropieza con grandes dificultades, llegan después de dos o tres días.

"Cada regimiento tiene siete médicos, doce enfermeros y cincuenta y dos camilleros. Entre estos últimos figuran los músicos que pertenecen a la Cruz Roja. Cada batallón tiene un carro que puede conducir a veinticuatro heridos y lleva veinte mil vendas para las fracturas.

"Cada ejército posee un consultorio odontológico, y cada soldado tiene los materiales necesarios para las curas preventivas.

"Hay puestos de ambulancias a mil quinientos metros detrás de las trincheras, con los materiales necesarios para curar las heridas leves, y entre las trincheras y esos puestos los heridos reciben los cuidados de enfermeros profesionales.

"En algunoss puntos hay refugios con médicos, cirujanos y enfermeros.

ECOS DE LA CONFERENCIA ECONOMICA

PARIS, junio 23 — M. Clemenceau distribuirá en breve entre las Cámaras de Comercio y las asociaciones industriales un folleto, por el que comentará la labor realizada por la conferencia económica de los aliados y expondrá las medidas que se deben adoptar para poner en práctica las resoluciones adoptadas.

LONDRES, junio 23 — En Roma se prepara una exposición de productos de los países aliados, para reemplazar los que Italia importaba anteriormente de Alemania.

ENTREGA DE CONDECORACIONES

PARIS, junio 23 — En la Explanada de los Inválidos, el general Cousin entregó ayer condecoraciones a varios heridos.

La muchedumbre hizo una gran ovación a los condecorados.

EN LA SORBONA

PARIS, junio 23 — En una reunión celebrada anoche en la Sorbona bajo la presidencia de M. Anatole France, M. Barthou dió una conferencia sobre el esfuerzo militar italiano.

El embajador de Italia, Tittoni, pronunció una breve alocución.

ROMA, junio 23 — La prensa de esta capital celebra el acontecimiento que se celebró ayer en la Sorbona, con motivo de la reunión presidida por Anatole France, y en la cual participaron eminentes personalidades de ambos países.

Consideran los diarios que la ceremonia de ayer, constituye un nuevo lazo de unión y de solidaridad entre Francia e Italia.

PARIS, junio 23 — El comité de fraternidad intelectual latina votó el siguiente mensaje de los latinos de Europa, a los de la América latina:

"Los intelectuales latinos, reunidos en París para rendir homenaje a la memoria del poeta Ruben Darío, afirman su estrecha e inquebrantable solidaridad y saludan fraternalmente a los hijos de la cultura latina que, fieles a sus nobles tradiciones, seguirán esparciendo por el mundo el espíritu de la concordia entre todas las naciones, basado en los principios de la incorruptible justicia universal."

En la sesión en que fué votado este mensaje, numerosos representantes de la latinidad oyeron los discursos de su presidente M. Paul Adam, del escritor cubano, señor Cejebor, del profesor Martinenche, y de Latorry, quienes celebraron la fraternidad latina y afirmaron su confianza en su porvenir.

El ex presidente del consejo, M. Barthou conferenciando sobre el esfuerzo desplegado por Italia en la guerra, demostró que había dado por resultado la completa solidaridad de aquel país con los aliados.

Declaró que la guerra concluirá con una bancarrota de Alemania por su falta de cumplimiento de los tratados y de la fe jurada y los aliados, armados para la defensa del derecho y la justicia son los síndicos de esta quiebra fraudulenta y no soltarán a Alemania a la que tienen asida del cuello.

El presidente de la asamblea, M. Anatole France, expresó su admiración por Italia, asegurando que: "la guerra, que estimo justa y necesaria, dará el sentido del pacto que vincula a Italia a Francia."

Y luego, recordando las palabras de Tittoni dijo:

"¡Que la paz alcanzada por la victoria no sea una paz, sino La Paz, La Paz, pura de toda guerra, y basada sólidamente en los principios de las nacionalidades y de la justicia internacional.

El embajador italiano, señor Tomás Tittoni, en un discurso importante y muy documentado condenó a los responsables de la guerra, esbozó los esfuerzos realizados por Italia, y citó como un ejemplo el esfuerzo "formidable y admirable" de Francia.

CUESTIONES OBRERAS

PARIS, junio 23 — En una reunión celebrada en la Bolsa del Trabajo, los obreros panaderos pidieron la supresión del trabajo nocturno.

LAS SESIONES SECRETAS

PARIS, junio 23—"L'Humanité", al comentar el pedido de un voto de confianza hecho por el gobierno, dice que mañana se verá si son de alguna utilidad los trabajos de la comisión secreta y el cambio de opiniones habido entre el gobierno y el [illegible] "L'Evemen[illegible]", dice que [illegible]

"LA PRENSA" DE SUS CORRESPONSALES ESPECIALES Y AGENCIAS

ayer indica que existe un acuerdo entre los poderes públicos y da una nueva fuerza al gobierno.

"Le Figaro" opina que se nota en el parlamento la tendencia de sustituirse al Poder Ejecutivo y obligar al gobierno a abdicar ante la soberanía parlamentaria.

EL JEFE DEL GABINETE SERBIO

PARIS, junio 23 — Llegó hoy a esta capital, M. Pachitch, jefe del gabinete serbio, procedente de Londres.

Fué recibido por los miembros de la legación. Pasará una temporada en esta capital.

LA MISION COMERCIAL CANADIENSE

PARIS, junio 23 — Comunican de Limoges que la misión comercial canadiense partió para Aubusson.

HOGAR FRANCO-SUDAMERICANO

PARIS, junio 23 — El diputado M. Gerald organizó en esta capital un Hogar Franco-Sudamericano, con el objeto de ofrecer ayuda y protección a los franceses venidos de la América del Sur para defender a su patria.

LAS TROPAS RUSAS

PARIS, junio 23 — Los generales Joffre y Couraud pasaron hoy revista a las tropas rusas que se encuentran concentradas en el campamento Mailly.

ANUNCIO DE INTERPELACION

PARIS, junio 23—El grupo de la izquierda democrática resolvió que M. Regis-Manset interpele al gobierno acerca de la defensa nacional.

LAS CARTAS DE CIUDADANIA

PARIS, junio 23—M. Viviani, ministro de Justicia, presentó a la Cámara de Diputados un proyecto que modifica la ley del 7 de abril de 1915, relativa a la anulación de las cartas de ciudadanía otorgadas a súbditos de las naciones enemigas.

BELGICA

DIVERSAS

LONDRES, junio 23 — Anuncian de Amsterdam, que la corte marcial de Namur sentenció a Alberto Capelle Henry, fiscal de esa ciudad, a pagar una multa de cinco mil marcos y a doscientos días de prisión, por haber encarcelado a un súbdito alemán.

RUSIA

LA PAZ SEGUN SASSONOFF

NUEVA YORK, junio 23—Telegrafían de Petrograd que el ministro de Relaciones ruso, señor Sassonoff, declaró en una entrevista:

"Alemania nos atacó inesperadamente. Después de fracasar en su proyecto de obligar a Europa, por la derrota a la sumisión, viendo que la esperada victoria huye, se cubre el rostro con la máscara de la piedad y trata de hacer recaer el vituperio por la continuación de la guerra sobre los aliados.

"Ahora, sería fútil hablar de paz. Alemania, con seguridad, no ha vencido, y por lo tanto no puede decidir.

"Tampoco podemos declarar que hemos ganado, y por lo tanto toda iniciativa en favor de la paz sería considerada por nosotros como poco amistosa.

"La potencia de Alemania se está desvaneciendo evidentemente, mientras que la fuerza de los aliados va en aumento.

"La guerra no podrá concluir más que de un sólo modo.

"Cuando el suelo de los aliados esté limpio de enemigos, cuando todos nuestros pedidos sean aceptados, podrá hacerse la paz.

"Antes sería faltar al cumplimiento de nuestro deber. La civilización ha llegado a la encrucijada de dos caminos. Por una de ellos se va a la dominación bajo un puño armado; por el otro, se va al derecho y a la cultura individual.

"Deseamos la paz con tanto ardor como quien más; pero queremos que sea una paz de la índole debida.

"Esa paz deberá ser permanente, lo que significa la destrucción del militarismo prusiano; pues combatimos contra ese militarismo más bien que contra Alemania."

A una pregunta acerca de las impresiones que había recogido en el frente que acababa de visitar, contestó el señor Sassanoff:

"El espíritu del ejército es excelente. Tanto los oficiales como los soldados tienen entera confianza en el éxito. Vuelvo inmensamente satisfecho."

ESPAÑA

REPATRIACION DE PROFUGOS FRANCESES

MADRID, junio 23 — Los gobiernos francés y español han llegado a un acuerdo, según se anuncia oficialmente, con respecto a la repatriación de los prófugos de aquella nacionalidad, que infestan las capitales de la península.

En consecuencia, todos los individuos sin documentos o sospechosos, de aquella nacionalidad, serán entregados a las autoridades francesas, los que se anuncia que serán conducidos a las líneas de fuego.

PORTUGAL

LOS EXENTOS DEL SERVICIO MILITAR

LISBOA, junio 23—Oficialmente se publicó un anuncio según el cual todos los individuos de menos de 45 años de edad, exentos del servicio militar, como también los soldados licenciados por incapacidad, podrán salir para el extranjero mediante el pago de veinte anualidades de las cuotas de la tasa militar.

Todo portugués inapto para el servicio militar pagará esa tasa durante cinco años, comprendiendo el año que seguirá al de la conclusión de la paz.

MEXICO Y ESTADOS UNIDOS

EXTREMA GRAVEDAD DE LA SITUACION — IMPRESIONES PESIMISTAS

AVANCE DE LAS TROPAS NORTEAMERICANAS HACIA LA FRONTERA

DETALLES SOBRE EL COMBATE DE CARRIZAL

NOTA DE CARRANZA A LAS REPÚBLICAS AMERICANAS

EN EL CONGRESO DE WASHINGTON

COMENTARIOS DE LA PRENSA A LA SITUACION

INFORMACIONES MEXICANAS

MEXICO, junio 23 — En los círculos oficiales se admite que la guerra es inminente, a no ser que las negociaciones diplomáticas resuelvan el conflicto sin pérdida de tiempo.

El ministro de San Salvador declaró que tanto su país como Costa Rica se unirían a México, para oponerse a la invasión norteamericana.

Las autoridades hacen circular el anuncio de que los dos gobiernos citados han expresado a México sus simpatías y le prometieron su ayuda.

Ayer, día feriado con motivo de la fiesta de Corpus Christi, las casas de comercio permanecieron cerradas y la gente que llenaba las calles y los parques hablaba solamente de guerra.

Varios comerciantes, que fueron entrevistados por el corresponsal de la agencia Prensa Asociada, manifestaron la creencia de que los Estados Unidos no se atreverían a perturbar las relaciones amistosas con las Repúblicas latino-americanas, después de haber hecho tantos esfuerzos para consolidarlas.

Creen que el gobierno norteamericano se da cuenta de que la invasión de México provocaría en toda la América latina una intensa corriente de hostilidad y haría cesar las relaciones comerciales establecidas a costa de tantos esfuerzos.

El general Obregón publicó un manifiesto, por el que llama al pueblo a las armas y se cree que la nación le responderá con entusiasmo. No se admite el enrolamiento de malhechores.

Llegaron a Veracruz centenares de refugiados norteamericanos y los habitantes de ese puerto les hicieron una acogida cordial. Doscientos norteamericanos se embarcaron en el acorazado "Nebraska", y salieron de la capital otros doce vagones con refugiados.

En Veracruz los hoteles y cafés están llenos de norteamericanos y todos esperan que el conflicto se arreglará pacíficamente.

WASHINGTON, junio 23 — Se sabe que el ministro de Relaciones Exteriores de Carranza, envió al gobierno del Perú una larga nota, por la que dice que, a su juicio, la guerra es inevitable y que ella afectará a todas las repúblicas latino-americanas.

El ministro de Relaciones Exteriores le contestó con un telegrama redactado con sumo cuidado y en términos amistosos, que manifiesta la esperanza de que se conseguiría mantener la paz.

WASHINGTON, junio 23—El general González, comandante de la guarnición de Ciudad Juárez, publicó un comunicado según el cual sostiene que los mexicanos no evacuarán ninguna de sus ciudades y posiciones mientras no se vean obligados a ello por razones militares si los norteamericanos los atacan.

Hasta hoy, ninguna de las ciudades ni poblaciones mexicanas ha sido evacuada desde que el conflicto llegó a su actual tensión.

PREPARATIVOS MILITARES

NUEVA YORK, junio 23 — Informaciones recibidas de El Paso indican que Villa abandonó audazmente el punto en que se mantenía escondido y ofreció sus servicios a Carranza.

El general Bell, al enterarse del informe del general Pershing, dijo que sabía que los norteamericanos no habían iniciado el combate.

Hay ahora cuarenta y siete cañones de 4.8 pulgadas, los más grandes del ejército, en la altiplanicie detrás de El Paso, y apuntan sobre Ciudad Juárez.

Los soldados de las fuerzas estacionadas en la frontera durmieron anoche con sus uniformes.

WASHINGTON, junio 23 — En la sesión celebrada hoy por el Congreso de Representantes, Mr. Hay, presidente de la comisión de guerra, pidió una acción inmediata y que se autorice al presidente Wilson para incorporar en el servicio federal a todos los guardias nacionales que deseen jurar de acuerdo con la ley que organiza el nuevo ejército.

WASHINGTON, junio 23 — Anuncian de San Antonio que llegó a esa ciudad Mr. Thomas Edwards, ex cónsul norteamericano en Juárez. Mr. Thomas conferenciará con el general Funston.

Por Yuma Ariz pasaron 31 vagones cargados con soldados en dirección de la frontera; pero se mantiene en reserva su destino.

NUEVA YORK, junio 23 — Telegrafían de Wáshington, que Mr. Morgan conferenció con el ministro de Guerra y cedió a los Estados Unidos 350 ametralladoras, además de cañones y mucho material de guerra que estaba listo para ser embarcado para los aliados.

En Shamokin, Pennsylvania, el gobierno de los Estados Unidos requisó 16 vagones cargados de municiones para la "Entente" y los envió a Puerto Worth, en Texas.

NUEVA YORK, junio 23 — Telegrafían de Wáshington, que el ministro de Guerra, Mr. Baker, ordenó esta tarde a todos los comandantes que envíen las milicias tan pronto como estén equipadas, en dirección a la frontera, sin demorar su partida, a pesar de la escasez de trasportes.

Se dirigirán a los puntos que indique el general Funston.

NUEVA YORK, junio 23 — Telegrafían de Wáshington que todas las unidades de las milicias están listas para ser enviadas a la frontera.

No obstante el estado de la movilización, la Cámara de Representantes autorizó al presidente Wilson para que haga levas en los servicios federales, y votó una resolución por la cual declara que las circunstancias justifican las medidas adoptadas.

Se votó un crédito de un millón de dólares destinados a auxiliar a las personas cuya subsistencia se halla a cargo de los milicianos.

WASHINGTON, junio 23 — La Cámara de Representantes aprobó por 332 votos contra 2 una resolución que autoriza al presidente de la República a incorporar la milicia al ejército regular y enviarla a México.

WASHINGTON, junio 23 — El Departamento de Estado concluyó con el gobierno británico un arreglo, para que éste se haga cargo de la protección de los intereses norteamericanos en México, en el caso de una guerra.

WASHINGTON, junio 23—En la sesión celebrada hoy por la Cámara de Representantes se trató sobre la movilización de las milicias y la resolución de Mr. Hay, presidente de la comisión de guerra, para la organización del nuevo ejército con la base de los voluntarios de la guardia nacional que quieran ingresar en ese ejército federal.

El congresal Mr. Hondon, declaró que se oponía a la guerra y aún a la medida agresiva que se trata de adoptar, puesto que el llamamiento de las milicias sería considerado como un síntoma agresivo.

Mr. Suddleston dijo que la resolución en debate equivalía a la conscripción y que se trataba de hacer un servicio exterior a los guardias nacionales alistados sólo para el servicio en el interior del país.

Mr. Butler recordó que el presidente Mac Kinley, cuando la guerra con España, informó ampliamente a la Cámara sobre todos los detalles, "mientras el presidente Wilson, agregó, no nos ha dicho una sola palabra, no tenemos información alguna sobre lo que pasa".

Mr. Hay le contestó, textualmente: "Estamos autorizados para decir que el Ejecutivo cree que existe la emergencia y que la adopción de esta resolución es absolutamente necesaria."

EN LA FRONTERA

WASHINGTON, junio 23 — Informaciones no oficiales recibidas de Columbus indican que un grupo de mexicanos cruzó la frontera cerca de Hachita y se llevaron caballos y mulas.

Tropas norteamericanas salieron en seguida en su persecución, cruzando igualmente la frontera.

WASHINGTON, junio 23—Comunican de El Paso, que en los puntos más importantes de la frontera, la artillería domina la situación. La artillería de campaña ha sido apostada en los cerros y los pequeños pueblos han sido guarnecidos con secciones de ametralladoras.

Las autoridades civiles y militares anuncian que todo está preparado para la iniciación de las hostilidades.

De Columbus anuncian que los exploradores norteamericanos avistaron un pequeño destacamento de carrancistas acampado a veinte millas al Sur de ese lugar.

Han sido inútiles los esfuerzos hechos para saber si la vanguardia de las fuerzas carrancistas evacuó Juárez.

Los funcionarios aduaneros mexicanos se retiraron hacia Juárez.

WASHINGTON, junio 23—Comunican de El Paso que toda la infantería, artillería y caballería que se encontraba en Fort Bliss, se dirigió hacia las orillas del Río Grande.

Esas fuerzas llegaron a El Paso a las cinco de la tarde. La artillería fué emplazada en una meseta que domina a Juárez, y secciones de ametralladoras fueron apostadas en las estaciones y puente internacional.

Una información que no tiene carácter oficial dice que la ciudad de Juárez será ocupada esta noche por los norteamericanos.

El general Bell se negó a hacer declaración alguna al respecto.

WASHINGTON, junio 23—Un telegrama de Gálveston, anuncia que treinta refugiados norteamericanos llegados a bordo del vapor británico petrolero "San Ricardo" declaran que el agente consular de los Estados Unidos en Tuxpam les ordenó que salieran de ese lugar.

El comandante carrancista de Tuxpam publicó un manifiesto por el cual anuncia virtualmente la existencia del estado de guerra con los Estados Unidos.

Se han distribuido con profusión circulares narrando una gran derrota de los norteamericanos en Matamoros y llamando al pueblo a reunirse alrededor de Carranza para luchar contra el coloso del Norte.

Circulaba en Tuxpam el rumor de que el comandante de la guarnición carrancista de esa ciudad prometió matar a todos los norteamericanos que allí residen si se presenta en la rada algún buque de guerra norteamericano. Otros decían que había prometido matar a todos los norteamericanos que queden en esa región después del primero de julio.

Los pozos petrolíferos han sido abandonados en toda la región de Tuxpam.

WASHINGTON, junio 23—Comunican de El Paso que en el espacio de pocos minutos el 8.° de caballería abandonó su cuartel y emprendió una rapidísima marcha hacia la ciudad, siguiéndole la artillera y la infantería con gran velocidad y a continuación las compañías de ametralladoras.

En Juárez la excitación fué enorme; el general González, jefe de la guarnición, sus soldados y los civiles creyeron que se trataba del avance de los americanos a través del río para apoderarse de la aduna. Centenares de civiles mexicanos huyeron a pie hasta los cerros.

ECOS DEL COMBATE DE CARRIZAL

WASHINGTON, junio 23 — El secretario de Guerra, Mr. Báker, recibió un comunicado preliminar del general Pershing sobre las últimas operaciones. Ese comunicado no ha sido entregado para su publicación.

Los funcionarios del ministerio de Guerra admiten que las noticias sin carácter oficial publicadas hasta hoy, son exactas. Esta reserva del secretario de Guerra se considera significativa.

Se confirma que entre los oficiales norteamericanos muertos en el combate de Carrizal figuran el capitán Charles Boyd y el teniente Henry Adair. Se dice que sólo sobrevivieron de una de las patrullas cuatro soldados de color.

Existen temores por la suerte de dos escuadrones del 11.° de caballería enviados para auxiliar a las tropas norteamericanas rodeadas; se cree que hayan sido exterminados en la lucha o hechos prisioneros.

NUEVA YORK, junio 23 — Telegrafían de Wáshington que se ha recibido del general Pershing el siguiente comunicado:

"Interrogué a los soldados con respecto al encuentro de Ahumada.

"Dos destacamentos del regimiento 10 de caballería, el destacamento C. al mando de Boyd y el destacamento K. al mando de Morey, se reunieron en la noche del 20 de junio en Santo Domingo y marcharon hasta llegar a una milla de Carrizal.

"El 21, el capitán Boyd que mandaba las tropas llegó a Carrizal.

"Envió a su guía mexicano para que pidiese permiso para cruzar la ciudad. El guía regresó con una contestación negativa del general Gómez.

"Gómez envió un ordenanza con una nota en la cual decía que el capitán Boyd podría pasar, con tal que se detuviese para conferenciar con él.

"Gómez salió de la ciudad y ambos jefes discutieron la situación durante quince o veinte minutos. Mientras tanto las tropas mexicanas salían de la ciudad y comenzaron a rodear a la columna de Boyd.

"Gómez se retiró y cuando llegó a la derecha de sus tropas, los mexicanos hicieron fuego con una ametralladora.

"Las tropas de Boyd, echaron pie a tierra para combatir."

El ministro de Guerra, agrega a este informe que el general Pershing envió caballería en apoyo de los dos destacamentos; pero no pudo conferenciar con los oficiales atacados.

NUEVA YORK, junio 23—Telegrafían de El Paso, que se ignora la suerte de cincuenta soldados norteamericanos que se perdieron en los médanos del desierto de Chihuahua.

Del destacamento de más de ochenta hombres que partió de Colonia Dublín, diez y siete fueron muertos en Carrizal, entre ellos los capitanes Boyd y Morey, diez y siete soldados fueron hechos prisioneros y otros siete llegaron después de grandes dificultades a Villa Ahumada, y se rindieron a los mexicanos.

En cuanto a los demás, se cree que perecerán de hambre si no los encuentra el regimiento 11 de caballería que salió en su busca.

NUEVA YORK, junio 23 — Comunican de San Antonio que el general Funston no sabe aún si las tropas del regimiento 10 de caballería consiguieron abrirse camino por entre los mexicanos que lo rodeaban.

Se sabe que los diez y siete prisioneros hechos en el combate de Carrizal, que se encuentran en Chihuahua, serán conducidos a Ciudad Juárez y entregados a las autoridades.

Se dice también que fué aniquilada la mitad de la fuerza que participó en ese combate.

COMENTARIOS DE LA PRENSA

NUEVA YORK, junio 23—Refiriéndose al conflicto con México, el "Evening Sun" dice lo siguiente:

"Si hacemos la guerra, no se trata de una aventura sin objeto como en la expedición de Veracruz.

"La haríamos por motivos serios y obtendríamos serios resultados.

"Nuestro objetivo sería establecer la paz en la zona fronteriza y la seguridad para las vidas y propiedades en México, para el porvenir.

"El Evening World", bajo el título: "¡Qué ironía!", comenta lo que costaría no una guerra, sino una campaña civilizadora para redimir a México, y agrega:

"Sería la empresa más desinteresada, emprendida jamás por una nación en la historia. ¡Y Carranza proclama ante las repúblicas latinas, que nos preparamos a tragarnos a los países centro y sudamericanos!"

"El Evening Mail" pregunta:

"¿Se dirán las palabras fatídicas? ¿Se abrirán las puertas? El acontecimiento de Carrizal ha puesto la decisión en manos de México.

"¿Comprenderá México la solemnidad de sus obligaciones? ¿O sufrirá que los rifles de la gente de Treviños inicien la guerra entre dos naciones cuyos destinos deberían desarrollarse paralelamente para la mayor felicidad y prosperidad de ambos?"

NUEVA YORK, junio 23—El "New York Herald" publicará mañana el siguiente artículo sobre la cuestión mexicana:

"Los diarios de la América latina manifiestan su opinión sobre la guerra en que México está a punto de entrar; pero LA PRENSA, el gran órgano de la opinión pública en la Argentina, se abstiene con acierto de comentar el conflicto, y los hombres de Estado observan también una actitud de expectativa.

"En vista de todo esto, prestan mal servicio a los Estados Unidos los diarios que tratan de hacer creer que los agentes del káiser no tienen la culpa de la agitación que reina en México.

"Todos los que conocen, aunque sea superficialmente, la situación en México, saben que la influencia alemana se ejercía allí desde tres meses con la mayor energía posible para provocar una guerra.

"Alemania podría gastar muchos millones para obtener ese resultado, porque salta a la vista la importancia que tendría la trasformación de México en una aliada del káiser. Como la flota norteamericana tendría que bloquear el Pacífico el presidente Wilson no dispondría de ella para dar mayor peso a sus notas.

"Una guerra con México necesitaría el empleo de hombres de dinero y de las fábricas de municiones en los Estados Unidos, y Alemania sacaría provecho de todo esto, porque no se podrían enviar esos elementos a los aliados.

"Nada detiene a Alemania en sus esfuerzos para extender la zona de guerra, que sea en Europa o en la India, en Africa o en Irlanda, en los Estados Unidos, en México o en Sud América. Toda extensión de la guerra crea dificultades a la "entente" y la guerra se extenderá si el káiser puede conseguirlo."

NUEVA YORK, junio 23—El "Chicago News" refiriéndose al conflicto con México dice:

"Si toda, o casi toda, la guardia nacional es movilizada y concentrada en la frontera, constituirá la operación un valioso experimento para las autoridades militares, aún cuando esos hombres no estuviesen llamados a disparar un solo tiro.

El "Kansas City Journal" dice:

"Ningún presidente, en tiempo de paz, ha dispuesto de mejor ni más hermoso ejército que Mr. Wilson en este momento.

"El Boston Globe" declara:

"Cuando las fuerzas regulares, de voluntarios y de milicias marchan a sostener el honor de la nación, significa que esta nación tiene defensores valientes e inspirados en el más alto patriotismo."

El "Pittsburg Press" observa:

"El derecho del presidente Wilson para enviar a la guardia nacional del otro lado de la frontera, bajo su sola responsabilidad, puede ser discutido; pero mientras no salgan de nuestro territorio, la obligación de prestar servicio para los guardias nacionales es indiscutible."

NUEVA YORK, junio 23—El "New York Herald" dice editorialmente contestando a "New York Times", que las repúblicas sudamericanas tienen pleno conocimiento de las actividades de los reservistas alemanes en México, y que es inconcebible que esos países favorezcan a Carranza contra los Estados Unidos, puesto que ninguna de esas repúblicas, ganando la guerra Alemania, se evitaría de incurrir en deudas por armamentos, para preservar su aparente independencia.

Agrega: "El espíritu militar alemán operó de acuerdo con sus instintos en México, e igual método siguieron en los Estados Unidos hasta recientemente. Los reservistas eran estimulados para conservar su organización y hacían propaganda contra Wilson mientras efectuaban actos de hostilidad contra el Canadá."

Termina: "La intriga alemana envió a Villa a Columbus; la intriga alemana está excitando a Carranza y sus generales, haciendo creer a los mexicanos que un ejército japonés desembarcará próximamente en California.

"¿Por qué Sud América desconfía de los Estados Unidos? Es más justo que desconfíe del kaiser."

LA NOTA DE CARRANZA

WASHINGTON, junio 23 — Carranza comunicó a los países sudamericanos que no es posible la guerra entre México y los Estados Unidos mientras este último país no la provoque, por medio de una agresión, o mientras existe un propósito deliberado en ese país de arrastrar a México al conflicto armado.

En síntesis, la nota de Carranza a las Repúblicas latino-americanas dice que su gobierno desea evitar el conflicto; que se ha ordenado a las tropas del gobierno mexicano que no ataquen a los norteamericanos mientras éstos no adopten una actitud agresiva; que la acción de Carrizal, como todas las demás, fué originada por la agresividad de los norteamericanos y declara que Carrizal, punto en que se libró el combate, se encuentra a gran distancia de la base norteamericana.

El representante diplomático de Carranza en Wáshington, señor Arredondo, dirigió esta comunicación a los representantes de Colombia, Salvador, Venezuela, Argentina, Bolivia y otros países.

Los diplomáticos sudamericanos no vacilan en demostrar que no comprenden la actitud del gobierno norteamericano y la creen inspirada por fines políticos.

Es indudable que los sudamericanos simpatizan con México.

VARIAS

NUEVA YORK, junio 23 — Comunican de Tokío, que la fábrica de armamentos de Mitsui y Compañía informa que últimamente el gobierno mexicano le preguntó si estaba en condiciones de suministrarle armas y municiones, a lo que hubo de contestarle que le era materialmente imposible, porque tenía más órdenes que las que podía aceptar, para el Japón y potencias aliadas.

NUEVA YORK, junio 23 — Telegrafían de la Habana que el representante de una comisión comercial norteamericana en Yucatán declaró que los habitantes de aquel Estado mexicano se manifiestan irritadísimos hacia Carranza.

Los plantadores de sisal de Yucatán dicen que la censura carrancista les oculta la verdad.

Se dice que los habitantes de Yucatán simpatizan con los Estados Unidos y que, tan pronto como estalle la guerra, aprovecharán la oportunidad para liberarse de la dominación mexicana y pedir a los Estados Unidos que anexen el Estado o que establezcan su protectorado sobre el mismo.

Los hombres pudientes desean desde mucho tiempo atrás la separación del Estado de México, y muchos de los que parecen ser partidarios de Carranza, entre ellos oficiales, esperan que la tropa se sublevará contra el gobierno de facto.

Dicen que Carranza ha sangrado el Estado durante largo tiempo y ahora trata de obtener más dinero, y al mismo tiempo dice que necesita los trenes para fines militares e impide así que el sisal, el principal producto del Estado, se envíe a los puertos de embarque.

NUEVA YORK, junio 23—El "Brooklyn Fagle" declara que según informaciones recibidas de fuentes oficiales norteamericanas y de fuentes fidedignas del extranjero, ha quedado demostrado que se ha pagado una suma de trescientos mil dólares a David Lamar, conocido bajo el mote de "el Wolff del Wall Street", para que compre fusiles y municiones.

Agrega que con dinero alemán se trata de implicar a los Estados Unidos en dificultades con México, para impedir el envío de municiones para los aliados.

Existen pruebas en poder de las autoridades de Wáshington de las intrigas alemanas para provocar un conflicto entre los Estados Unidos y Méxxico.

El dinero gastado para provocar esas dificultades entre ambos países, alcanza ya a setenta y cinco millones de dólares.

Franz Rintelen fué el agente activo por manos de quien fué distribuído el dinero necesario para gestionar estas intrigas.

FALLECIMIENTO DE EMILIO DAIREAUX

PARIS, junio 23—Acaba de fallecer el doctor Emilio Daireaux, abogado que residió durante muchos años en Buenos Aires y fué autor de varias obras sobre la Argentina.

INFORMACIONES COMERCIALES

ACCIONES DE BANCOS ANGLO-ARGENTINOS

LONDRES, junio 23 — Las acciones de 10 libras esterlinas, con libras esterlinas 5 pago, del Banco Anglo Sudamericano, se vendieron hoy a libras 6 1|16.

Las acciones del Banco Británico de Sud América, de 20 libras esterlinas, con 10 libras esterlinas pago, cerraron a 19 5|8 libras esterlinas.

Las acciones del Banco de Londres y Río de la Plata, de 25 libras esterlinas, con 15 libras esterlinas pago, cerraron a 41 1|4 libras esterlinas.

MERCADOS DE CEREALES

EN EUROPA

LIVERPOOL, junio 23 — Fué realizado el trigo sin diferencia del cierre anterior.

Siguió firme el mercado de maíz, en cuya cotización se produjo alza de 9 peniques.

HULL, junio 23 — El lino entrega disponible, mantuvo nominal el mismo tipo del cierre en los tres últimos días.

CALCUTA, junio 23 — Para entregas hasta fin de julio, el lino cerró nuevamente sin cambio.

EN NORTE AMERICA

NUEVA YORK, junio 23 — Hoy se dieron a conocer cálculos más altos respecto al rendimiento de la cosecha de trigo.

CHICAGO, junio 23 — Sumamente flojo estuvo el mercado de cereales; en la clausura se anotaron estas diferencias en baja:

Trigo, julio 3 y 1|8 y septiembre, 2 y 7|8; maíz, julio 1 y 5|8, septiembre 2 y 1|8; avena, julio 5|8 y septiembre, 1 y 1|8.

DULUTH, junio 23 — Fué realizado el lino, con baja de 1 y medio para julio; bajó medio centavo oro, entrega en octubre.

WINNIPEG, junio 23 — El tono de este mercado ha sido flojo; bajó el trigo 1 centavo oro para julio y 1 y 1|4 para septiembre. El lino, bajó 5|8.

MOVIMIENTO DE CHEQUES

LONDRES, junio 23 — El movimiento de cheques operado en los Bancos ingleses durante la última semana comercial, acusa un aumento de 39.252.000 libras esterlinas sobre la cantidad operada en igual semana de 1915.

MERCADO DE ALGODON

LIVERPOOL, junio 23 — Para entregar en junio y julio el algodón se cotizó a 7.92 peniques por libra; para agosto y septiembre, a 7.77 peniques; para octubre y noviembre, a 7.68 peniques, y a 7.67 peniques para enero de 1917.

Se vendieron en el día 5.000 pacas de algodón.

NUEVA YORK, junio 23 — Para las entregas en junio, el algodón obtuvo 13.13 centavos oro por libra; para julio, 13.20 centavos; para agosto, 13.28 centavos; para octubre, 13.45 centavos.

BOLSA DE PARIS

PARIS, junio 23 — Estuvo hoy muy irregular esta Bolsa de Comercio.

La renta francesa de 3 o|o cerró en baja, a 62 o|o.

Los títulos de 5 o|o del empréstito de guerra se cotizaron a 88.85 o|o.

La libra esterlina cerró a 28.18 francos.

MERCADO MONETARIO INGLES

LONDRES, junio 23 — El dinero estuvo hoy menos ofrecido que en días anteriores.

Las operaciones de préstamos y descuentos privados se hicieron sin cambios en sus tipos de interés.

EN EL STOCK EXCHANGE

LONDRES, junio 23 — Este Stock Exchange operó en cantidades escasas y sin cambios dignos de mención.

En general, las acciones de ferrocarriles, tanto de empresas inglesas como argentinas, cerraron en baja.

Los títulos y bonos extranjeros mejoraron sus cotizaciones.

EMBARQUES AGRICOLAS DE NORTEAMERICA Y CANADÁ

NUEVA YORK, junio 23 — Durante la semana que acaba de trascurrir, el total de las exportaciones de trigo y harina, procedentes de Estados Unidos y Canadá, alcanzó a bushels 9.598.000, comparados con bushels 11.477.000 en la semana anterior.

Desde el primero de julio de 1915 se exportaron 438.160.000 bushels; comparados con 392.619.000 en el período correspondiente de 1914-15.

En cuanto al maíz, en esta semana fueron exportados 788.000 bushels; contra 742.000 en la anterior. Del mismo producto, salieron, desde el primero de julio pasado, 83.710.000 bushels y 39.416.000 durante igual período de 1914-15.

MERCADO INGLES DE CARNES

LONDRES, junio 23 — Procedentes de Buenos Aires, para ser entregados al consumo, hoy llegaron 2.300 cuartos vacunos "chilled".

Los cuartos traseros cerraron a 6 chelines y 7 peniques por "stone" de 8 libras inglesas, y los delanteros a 5 chelines y 7 peniques.

PRECIOS Y COTIZACIONES

TITULOS Y ACCIONES

LONDRES, junio 23—

Títulos provincia B. A. 3 1|2 o|o 50.
Empréstito arg. 4 o|o 70 3|4.
Idem, ídem, de 4 1|2 o|o 88
Idem, ídem, 1886, 5 o|o 99.
F. C. Sud, ordinarias 83.
F. C. Oeste, ordinarias 85 1|2.
F. C. C. Argentino, ord. 77.
Descuento oficial 5 o|o.
Consolidados británicos 59 1|4.
Compañía forestal 53|.
Comp. arg. de aceros, pref. 15| 6 d.

PARIS, junio 23 —

Renta francesa 62.
Emp. de guerra, 5 o|o 88.85.
Descuento oficial 5 o|o.

GENOVA, junio 23—

Cambio del oro 117.84.

BERLIN, junio 23—

Descuento fiotal 5 o|o.

NUEVA YORK, junio 23—

Empréstito argentino 1909 93.

MONTEVIDEO, junio 23—

Títulos serie Q. 89.80.
Idem, ídem, P. 90.

CAMBIOS

PARIS, junio 23—

La libra esterlina, francos 28.18.

NUEVA YORK, junio 23 —

La libra esterlina, dollars 4.75 3|4.
Idem por cable id 4.76.
Idem ídem a 90 días 4.72.375.
Los 4 marcos, cents. 74. 5|8.
Idem ídem a 90 días cents. 74 3|4.
El dollar sobre París, frs. 5.91 1|4.
Idem ídem a 90 días, frs. 5.90.625.
Idem s|Italia, liras 6.36 1|2.
Idem por cable id 6.35 3|4.
Cambio sobre Holanda 41 1|2.
Idem por cable id 41 5|8.
Idem sobre Suiza, francos 5.28 1|4.
Idem por cable, id 5.27.625.
Corona ustriaca cts. 12.80.
Idem escandinava cts. 28.80.
Idem, ídem, por cable, cts. 28.60.
Peseta española, cts. 20.10.
Rublo 30.55.

SANTIAGO DE CHILE, junio 23—

El peso papel c|ban. 9 3|32.
El peso papel c|comercial 9 5|32.
Oro: 103 1|2.

LISBOA, junio 23—

Agio del oro 58.

CEREALES

TRIGO

NUEVA YORK, junio 23—

Colorado, americano, julio, bushel, nominal.

CHICAGO, junio 23—

Colorado, americano, julio, bushel, cents. 99 3|4.
Para septiembre, 102 5|8.

WINNIPEG, junio 23—

Trigo colorado, americano, julio, por bushel, cents. 109 7|8.
Entrega en octubre 106 5|8.

CALCUTA, junio 23—

Lino, entrega junio o julio, cada 410 libras, 67|.

LIVERPOOL, junio 23—

Trigo americano, de invierno, por quarter, para junio, y julio 42| 9.
Trigo Río de la Plata, por cental, disponible, sin cotización.

SEMILLA DE LINO

HULL, junio 23—

Lino para junio y julio, nominal, por quarter de 416 libras.
Disponible, 68|.

DULUTH, junio 23—

Lino para julio, por bushel, cents. 176 1|2.
Entrega en octubre 177 1|2.

WINNIPEG, junio 23—

Lino entrega junio, por bushel, cents 156.

MAIZ

CHICAGO, junio 23—

Maíz mixto, para julio 71 3|4 cents. por bushel.
Id para septiembre, 70 5|8.

LIVERPOOL, junio 23—

Maíz Río de la Plata, junio o julio, 41| 3 por quarter.

AVENA

CHICAGO, junio 23—

Avena para julio, por bushel, cents. 39 1|4.
Id para septiembre, 38.

OTROS PRODUCTOS

LONDRES, junio 23—

Carne cong. chilled 6| 7 d.
Idem ídem ídem, delants. 5| 7 d.
Plata en barras, onza 31 1|4.
Cobre, cont. ton. lbs. est. 98.
Id a 90 días, ton. lbs. est. 96.
Idem electrolítico 130.
Estaño, cont. id id lbs. est 175.15|.
Ide ma 90 días, id id 176.5|.
Plomo id 29.10|.
Cinc id 66

NUEVA YORK, junio 23—

Plata en barras, onza, cents. 64 3|4.
Estaño, libra, cts. 42.
Plomo, ídem ídem 6.85.
Cinc, ídem ídem, libra, cts. 13.

ESPAÑA

CONSEJO DE MINISTROS

DIVERSOS ACUERDOS

Suspensión de las vacaciones parlamentarias

MADRID, junio 23—Bajo la presidencia del conde de Romanones se celebró hoy un consejo de ministros, en el cual fué aprobado el decreto que ordena a los municipios que después de las 11 de la noche sea apagada la mitad del alumbrado público, con el objeto de economizar gas y electricidad.

Los señores Alba, Gasset y Barroso, fueron encargados para redactar un proyecto por el cual se ordena a las dependencias del Estado que ahorren, en lo posible, carbón.

El señor Barroso fué encargado de leer en el parlamento un proyecto de modificaciones en las leyes de enjuiciamiento civil y criminal, de la justicia municipal y del jurado.

El ministro de la Gobernación, señor Alba, anunció la emisión de una nueva serie de obligaciones del tesoro del 3 por ciento.

A continuación se hizo un estudio de la situación política en el que intervinieron todos los ministros.

Se acordó mantener abiertas las Cortes durante el verano, desistiendo de las vacaciones, en razón de la necesidad que existe de aprobar importantes proyectos económicos y sociales, de ferrocarriles y otros.

Para ello se acordó pedir la cooperación de los jefes de las minorías parlamentarias y acelerar la discusión del mensaje, con la consideración de que las circunstancias extraordinarias por que atraviesa el país exigen que todos se sacrifiquen.

MOVIMIENTO OBRERO

Las huelgas de Barcelona

MADRID, junio 23 — El ministerio de la Gobernación ha recibido noticias que anuncian que la mayor parte de las huelgas han sido resueltas.

Quedan en pie solamente las de Barcelona, en las que no se entrevé todavía ninguna solución.

MADRID, junio 23 — Comunican de Barcelona que la opinión se halla preocupada con el aspecto que presenta la huelga de los obreros de las industrias textiles, por lo cual circulan rumores muy pesimistas.

Los fabricantes y los obreros demuestran gran intransigencia, lo que imposibilita cualquier arreglo.

Escándalo en un teatro

MADRID, junio 23 — Dicen de San Sebastián que en el teatro Victoria de aquella localidad se produjo anoche un formidable escándalo.

Mientras se proyectaba la película "Patria", cuyo argumento pertenece al drama de este título de Sardou, un grupo de separatistas pronunció injurias a la patria, lo que dió motivo para que la mayor parte del público protestara airadamente.

Regatas en San Sebastián

MADRID, junio 23 — Comunican de San Sebastián que con mucha animación se realizaron hoy regatas en aquellas costas.

Resultó vencedor un balandro del rey.

Noticias de Marruecos — Ecos de la última operación

MADRID, junio 23 — Los diarios publican hoy detalles de la operación realizada últimamente por las fuerzas españolas que operan en Marruecos.

Según un parte recibido en el ministerio de Guerra del general Jordana, han sido ocupadas cuatro posiciones situadas en las kábilas de Beni-Said y Japla.

Durante estas operaciones los españoles tuvieron diez heridos, entre los que se hallan tres oficiales.

Los kabileños tuvieron 30 bajas.

Los periodistas y el presidente del Congreso—Conflicto resuelto

MADRID, junio 23 — La asociación de la Prensa celebró hoy una reunión con objeto de considerar el conflicto producido entre los cronistas parlamentarios y el presidente del Congreso.

Después de un amplio debate se resolvió considerar como satisfactorias las explicaciones dadas por el señor Villanueva en la sesión del Congreso de ayer.

En consecuencia ha quedado resuelto este enojoso incidente.

La disolución de sociedades

MADRID, junio 23 — "La Gaceta de Madrid" publica un decreto, por el cual prohibe la disolución de las sociedades anónimas, a fin de evitar las nuevas constituciones, tendientes a sustraerse a los impuestos ya devengados que le correspondan, por los beneficios extraordinarios, obtenidos como una derivación de la guerra.

Manifestación en Cádiz — El estado de aquel puerto

MADRID, junio 23 — Anuncian de Cádiz que en el parque Genovés de aquella ciudad se realizó hoy una importante manifestación, a la que asistieron más de 5.000 personas.

Los oradores censuraron duramente

GUERRA DE ITALIA CONTRA AUSTRIA Y TURQUIA

POSICIONES CONQUISTADAS POR LOS ITALIANOS EN EL VALLE ARSA

OFENSIVA AUSTRIACA RECHAZADA EN OSTAGLIA Y MONTESPIN

LISTA DE BAJAS ITALIANAS

ACCION DE LOS VOLADORES—ATAQUE A VENECIA

INFORMACIONES OFICIALES

ROMA, junio 23 — El parte oficial correspondiente a la fecha de hoy, es el siguiente:

"En el valle de Arsa, nuestras tropas, en su constante movimiento de avanzada, ocuparon nuevas posiciones, más allá de Romini, al Este de Punta Mezzana, y también en Loraspur, al Oeste del monte Pasubio.

"En esta última posición nos adueñamos de un depósito de fusiles, municiones y bombas.

"A lo largo de todo el frente, en el Astico-Posina, continuaron ayer y hoy los duelos de artillería.

"En la altiplanicie del Astico nuestras tropas continúan ejerciendo una fuerte presión contra las posiciones enemigas.

"Todos los ataques que el enemigo inició en la región de Ostaglia y Montespin fueron rechazados.

"En las regiones de la Carnia y del Isonzo continúan con toda actividad los duelos de artillería.

"En el Alto Boite, nuestro fuego causó explosiones en algunos puntos de las líneas enemigas".

OPERACIONES MILITARES

ROMA, junio 23 — En el combate librado días pasados en el monte Coston, y que terminó con un brillante éxito para las tropas italianas, la artillería desempeñó un papel importantísimo.

Las baterías italianas, sin interrumpir un solo instante, mantuvieron el fuego, desde las 7 de la mañana hasta las 2 de la tarde, hora en que los alpinos y la infantería entraron en acción, desalojando al enemigo de las posiciones que el día antes habían ocupado.

ATAQUE AEREO A VENECIA

ROMA, junio 23—Telegrafían de Venecia, que esta mañana una escuadrilla de aeroplanos austríacos atacó a la ciudad en diferentes puntos, causando algunas víctimas.

ROMA, junio 23—La comunicación oficial con respecto de la incursión austríaca sobre la ciudad de Venecia, está redactada en los términos siguientes:

"Esta mañana, al rayar el día, aeroplanos austríacos se presentaron sobre Venecia, arrojando muchas bombas, cuyos fragmentos mataron á seis personas e hirieron a muchas otras.

"Los perjuicios causados en algunos edificios no tienen importancia."

NUEVA YORK, junio 23—Se ha recibido de Viena, el siguiente comunicado oficial:

"Una escuadrilla de hidroaeroplanos atacó el viernes a Venecia, bombardeando los fuertes de Nencolo y Alberotti, la fábrica de gas y el arsenal."

EN EL TRENTINO

ROMA, junio 23—En su correspondencia al "Secolo XIX", cuya sustancial fué ayer trasmitida a ese diario, el publicista Borghetti, añade las informaciones siguientes, que se relacionan con la gran ofensiva austrohúngara, en el Trentino:

"El fracaso de la ofensiva enemiga no hubiera podido ser más ruidoso.

"No obstante haber empleado enormes contingentes de tropas, sacadas indudablemente de otro frente, los austríacos no pudieron forzar las murallas italianas en los alrededores de Coni Zugna a la izquierda del Pasubio, y de Etrigno y Ospedaletto a la derecha de la misma posición, donde nuestros alpinos grabaron sus hazañas

"Lo mismo se puede decir de las tentativas enemigas para introducirse en el Valle del Astico.

"El esfuerzo enemigo—esfuerzo quebrado desde hace varios días—se ha concentrado en la altiplanicie de Asiago, entre el Monte Lemerle y el valle de Franzela.

"También aquí, centenares de asaltos y ataques contra nuestra línea en el Magnaboschi-Boscon, a la izquierda del Lemerle, se estrellaron por completo, a pesar de que el enemigo puso en juego toda su artillería, la que continuó por varios días cañoneos aterradores.

"A lo derecha del Lemerle, a lo largo del Marossina, nuestras tropas progresaron y progresan continuamente, habiendo causado enormes pérdidas al enemigo.

"La cifra de 160.000 hombres perdidos, entre muertos, heridos, prisioneros y desaparecidos, es admitida por los mismos oficiales austríacos que fueron tomados prisioneros.

"Regimientos enteros fueron aniquilados, en los asaltos contra nuestras posiciones, defendidas por centenares de ametralladoras.

"Se ha dado el caso de regimientos que tuvieron que ser reconstituídos cuatro y cinco veces en el mismo día.

"Por referencias de un oficial del estado mayor enemigo, prisionero, el segundo regimiento de la "Landschutzen Landwer", en los combates del día 15, fué cuatro veces copado y otras tantas veces regresó a la línea de combate, con nuevos contingentes de la reserva.

"El número de los heridos en el campo enemigo, es enorme: todas las barracas y depósitos construídos para uso militar, están atestados de heridos.

"Tuvo el enemigo que allanar las casas, las iglesias, las escuelas, las chozas, en fin todas las habitaciones a su alcance en la zona del bajo Trentino para hospitalizar a los heridos.

"Los trenes hospitales recorren día y noche la línea ferroviaria que conduce directamente a Salisburgo y a Viena.

"Dicen los prisioneros que el mayor número de los heridos lo son de bayoneta y fragmentos de bombas de mano, lo que comprueba lo encarnizado de los combates cuerpo a cuerpo.

"Los nuestros, al avanzar en los valles del Astico y del Franzela, recogieron una infinidad de austríacos heridos que habían caído en los barrancos".

ROMA, junio 23 — Una agencia oficiosa, facilita a los diarios la información siguiente, motivada por ciertas publicaciones de carácter oficioso, aparecidas en la prensa de los imperios centrales:

"La lucha en la zona del Trentino, disminuye todos los días de intensidad.

"Nuestras tropas, que ya desalojaron a los imperiales de algunas posiciones que se consideran importantes, lograron localizar la ofensiva enemiga en un sector reducido por cierto, y desde donde los austríacos, no podrán ya mantener propósitos de extender su invasión.

"Las pérdidas que las tropas italianas causaron al enemigo, son gravísimas. Los comunicados oficiales(sin determinar el número exacto, lo afirmaron en más de una oportunidad.

"Con motivo de las informaciones de origen austríaco acerca de los prisioneros tomados a nuestro ejército, es oportuno esperar la palabra oficial del supremo comunicado, que no tiene, como no ha tenido nunca, ningún interés especial en ocultar la verdad.

"El país conoce las brillantes páginas que sus tropas escribieron, en la historia de la guerra, desde el comienzo de la gran ofensiva austríaca.

"Continúo confiando, firmemente convencido que la resistencia del enemigo, tan terrible y persistente en los primeros días, ha sido vencida."

BAJAS ITALIANAS

ROMA, junio 23 — En los diarios regionales figuran los nombres siguientes de soldados y clases, caídos en acciones de guerra, libradas en la zona del Trentino:

Ferrara: soldado de caballería (lanceros), Renato Farinelli, perteneciente a la clase de 1893; soldado de infantería Estanislao Tani, clase 1895.

Udine: soldados José Millono, de Francisco, de 21 años.

S. Giovanni di Valdarno: soldado de infantería Regino Bonaccini.

Casalmonferrato: soldados alpinos Luis Alpa, Cándido Imerito.

Vicenza: soldados bersaglieri Antonio Ponzin; Alejandro Faggionato, Juan Giacobbi.

Padua: cabo de infantería José Beggio, de 42 años.

Ancona: cabo primero de infantería Amilcar Pasotti, que se había distinguido en Libia (Ettangi), y fué condecorado con la medalla de bronce.

Forli: cabo de bersaglieri Segundo Mischi, cuyo hermano cayó el mes pasado.

Brescia: alpino Roque Lombardi, clase 184.

Modena: soldados alpinos Hugo Corsini, de Pavullo; de infantería, Remo Macchioni, de Frignano; Emilio Lupi de Medolla; Raimundo Malagoli;; cabos de caballería, Ubaldo Guaraldi, Justo Gazzamelli; cabo de infantería Pacífico Monelli; granadero Martín Vellani.

ROMA, junio 23 — Los diarios publican la lista siguiente de oficiales caídos en los combates en la zona del Trentino:

Capitán, Angel Armellini.

Tenientes: Antonio Gazzano, Alberto Marzi, Carlos Abbate, conde Alvo Del Medico y Gastón Pacher.

ROMA, junio 23 — Una nueva lista de bajas, facilitada por el ministerio de Guerra a los diarios, comprende los nombres siguientes:

Tenientes: Alejandro Faggiotti, Victorio Vita, Manuel Cagiotti, Ermanno Danuser y Juan Malcotti.

EL GOBIERNO Y LAS CAMARAS

ROMA, junio 23 — El presidente del consejo conferenció hoy con varios ministros.

El gabinete se reunirá el próximo lunes en acuerdo plenario.

Se insiste en asegurar que las comunicaciones que el gobierno hará el lunes a la Cámara versarán sobre cuestiones de carácter económico.

ECOS DEL HUNDIMIENTO DEL "PRINCIPE HUMBERTO"

ROMA, junio 23 — Entre las víctimas del vapor "Principe Humberto" que fué torpedeado y echado a pique por un submarino austríaco, a su regreso de la costa de Albania, se halla el mayor de infantería Ermanno Finzi.

SALUDO A BOSELLI

ROMA, junio 23 — El embajador de Francia, M. Barrere, visitó en la tarde de ayer al presidente del consejo de ministros, a quien llevó el saludo de su gobierno.

LAS CUESTIONES ECONOMICAS

ROMA, junio 23 — En el acuerdo que celebraron ayer los ministros, se discutieron solamente algunas cuestiones de carácter económico.

VIAJE DE UN MINISTRO

ROMA, junio 23 — El ministro sin cartera, Ubaldo Comandini, salió anoche para el Mediodía, de donde iniciará su inspección a los Comites de Asistencia civil.

DECLARACION DEL JEFE DEL GABINETE

ROMA, junio 23 — En una carta dirigida al diputado Torre, en su calidad de presidente de la Asociación de la Prensa, el jefe del gabinete, Boselli, entre otras declaraciones de actualidad hizo la siguiente:

"No me guía sino el propósito firme, inquebrantable, de dirigir la política del país, de acuerdo y con la colaboración de la opinión pública.

"Debemos todos, pensar en nuestros hermanos que luchan, a fin de desplegar la bandera italiana en zonas y territorios que por idioma, por corazón y tradiciones, forman parte integral de la península.

EL PRECIO DEL TRIGO

ROMA, junio 23 — El gobierno resolvió fijar el precio máximo para la venta del trigo.

ROMA, junio 23—Apareció en "La Gaceta Oficial" el decreto que determina el precio máximo para la venta del trigo.

El decreto, que fué refrendado por el nuevo ministro de Agricultura, Raineri, establece para los cereales tiernos el precio de 36 liras y para los duros 41 liras por cada quintal de cien liras.

ROMA, junio 23—"Il Messaggero", que entre los diarios que se editan en la capital continuó sin un sólo día de tregua la campaña contra las especulaciones sobre los artículos de primera necesidad, al comentar el decreto del lugarteniente del rey dice que el gobierno persigue el firme propósito de adoptar otras medidas, no menos importantes, con el objeto de ejercer una verdadera y eficaz vigilancia sobre los responsables del encarecimiento de la vida.

VIAJE DE BARZILAI

ROMA, junio 23—El ex ministro Barzilai salió hoy para Milán, de donde seguirá directamente para el frente.

DIVERSAS

ROMA, junio 23 — Comunican de Novara (Piamonte), que ayer fueron detenidos y trasladados a la cárcel correccional, el conocido industrial Lizzoli y cinco obreros del establecimiento mecánico del cual es propietario.

El arresto fué motivado por irregularidades en la confección y entrega de materiales destinados a la autoridad militar.

ITALIA

SANGRIENTO SUCESO

Obra de un demente

ROMA, junio 23 — Comunican de Verona, que el agente de policía Rafael Giusti, en la oficina de la prefectura, mató a tiros de revólver a su compañero Camilo Nocera.

El cuestor Pelatilli, que fué de los primeros en entrar en la pieza donde había ocurrido la tragedia, fué agredido por el agente Giusti, quien disparó otros dos tiros, no logrando herirlo.

Por algunas palabras incoherentes que Giusti pronunció, antes de suicidarse, comprendieron los presentes que algo de anormal, debía haber ocurrido en su domicilio particular.

Efectivamente, antes de regresar a la prefectura, el agente Giusti había matado a su mujer, Julia Garbini, sirviéndose de un cuchillo de cocina.

Se ha podido comprobar que Giusti obró a consecuencia de un arrebato de locura.

FALLECIMIENTO DEL EX DIPUTADO VALERI

ROMA, junio 23—Anuncian de Loreto (Ancona), el fallecimiento del ingeniero Domingo Valeri, que representó en la Cámara de Diputados por tres legislaturas consecutivas, al distrito de Osimo.

Pertenecía el extinto al partido republicano, y tuvo una actuación descollante en todas las agitaciones que, años atrás, se produjeron en Las Marcas y Romañana.

Incidente personal

ROMA, junio 23 — A consecuencia del veredicto pronunciado por el jurado de honor que, en el incidente promovido entre el profesor Pantaleoni, el diputado Schanzer y el abogado Guerrazzi, dió la prioridad a los dos primeros, esta mañana, en una villa situada en los alrededores de la capital, se efectuó el encuentro.

El arma elegida fué el sable. Al tercer asalto, el profesor Maffeo Pantaleoni quedó herido en el brazo.

Los adversarios no se reconciliaron

Se está ventilando ahora un encuentro entre Schanzer y Guerrazzi.

ROMA, junio 23 — En el duelo Pantaleoni-Schanzer, el primero fué asistido por los diputados Modigliani y Galletti; y el segundo, por Bignani y Finocchiaro.

El asalto fué dirigido por el maestro Musdas.

Un retrato del cardenal Mercier

ROMA, junio 23—El pintor Besnard, director de la Academia de Francia, ha terminado un retrato al óleo del cardenal Mercier.

Cambios diplomáticos

ROMA, junio 23 — Por un decreto promulgado ayer, el ministro plenipotenciario, en el Egipto, Atilio Sera, fué trasladado con igual cargo a Lisboa.

El actual ministro en China, Carlos Sforza, pasará a ocupar el mismo cargo ante el gobierno de Serbia.

CHILE

LOS VOLADORES Y EL CENTENARIO

SANTIAGO DE CHILE, junio 23—El ministro de la Argentina, doctor Gómez, fué hoy a la Moneda a conferenciar con el de Relaciones Exteriores, a quien hizo conocer la invitación oficial para que vayan a Buenos Aires, con motivo de la fiesta del centenario, los voladores militares. Se cree que aceptarán.

—Con motivo del onomástico del presidente, habrá mañana recepción en el departamento presidencial para las relaciones íntimas y el cuerpo diplomático.

—El viceconsulado alemán en Temuco recibió 10.000 marcos de subvención anual para las escuelas alemanas de esa región.

Otras escuelas alemanas de las provincias del Sur, reciben subvención.

LOS ASUNTOS DE MEXICO

SANTIAGO DE CHILE, junio 23—La cancillería chilena recibió telegramas del ministro de Relaciones Exteriores del Ecuador, en los que insinúa a Chile la necesidad de que interponga sus buenos oficios ante los gobierno de América para evitar la guerra entre los Estados Unidos y México. Se sabe que el canciller, señor Ochalavia, dirigió un telegrama al encargado de negocios de Chile en los Estados Unidos y a los ministros de Chile en Buenos Aires y Río de Janeiro, sobre el mismo asunto.

El señor Larrainz Covarrubias — Homenaje a un diputado

SANTIAGO DE CHILE, junio 23—Falleció el señor Raimundo Larrain Covarrubias, personaje político conservador. Era un filántropo que gozaba de general estimación.

—En la tarde hoy, en el teatro de la Comedia, ante numerosa concurrencia, y bajo la presidencia del señor Ismael Tocornal, se verificó la velada en homenaje a la memoria del diputado Guillermo Eyzaguirre.

Hablaron, recordando al extinto, los señores Tomás Ramírez, Alberto Mackenna, Roberto Huneeus y Ramón Rodríguez.

—El señor Adolfo Guerrero sigue en gravísimo estado. Hoy sufrió un ataque cerebral y se teme un desenlace fatal.

PARAGUAY

ASAMBLEA LEGISLATIVA

Escrutinio de la elección presidencial

PROCLAMACION DE FRANCO Y MONTERO

ASUNCION, junio 23 — Se reunió el congreso, y el presidente manifestó que el objeto de la reunión era hacer el escrutinio de la elección presidencial, y que debían sortearse cuatro miembros que compondrían la comisión parlamentaria escrutadora, conforme a las disposiciones de la constitución.

El secretario sacó cuatro bolillas que llevaban los números 30, 11, 2 y 23, y que correspondían a los señores Ramón R. Torres, Miguel G. Soler, doctor Justo P. Duarte y Raúl Casal Ribeiro, respectivamente, quedando así constituída la mesa escrutadora con estos cuatro representantes.

Por invitación de la presidencia, el Congreso pasó a un cuarto intermedio, mientras la comisión escrutadora practicaba el escrutinio.

Cuando se declaró reanudada la sesión pública, el señor Casal Ribeiro, en nombre de la comisión escrutadora, anunció el número de sufragios obtenidos por los doctores Manuel Franco, candidato a la presidencia de la República, y José P. Montero y Eusebio Ayala, candidatos a la vicepresidencia.

El doctor Manuel Franco obtuvo a su favor 131 votos, y fué electo por unanimidad de votos, y el doctor José P. Montero obtuvo 130 votos y el doctor Eusebio Ayala un voto, para la vicepresidencia.

El elector que votó por el doctor Eusebio Ayala, fué el señor Fernando Saguier y Riquelme.

En seguida se firmó el decreto declarando electo presidente de la República para el décimotercio período constitucional al doctor Manuel Franco, y para vicepresidente al doctor José P. Montero.

No asistieron a la sesión los senadores Patricio Zelada y doctor Franco, y los diputados Peña, Saccarello, Velazco, Llanos y Montero.

REPUBLICA ORIENTAL

EL CONFLICTO DEL PUERTO

NUEVAS DIFICULTADES

INTERVENCION DIPLOMATICA

Resistencia de los obreros

MONTEVIDEO, junio 23—El ministro uruguayo en Inglaterra, que por motivos de salud se hallaba en España, partió para Londres.

Confía ahora el gobierno arreglar el conflicto con las empresas de navegación, pues dice que dicho diplomático cuenta con relaciones de influencia en la capital inglesa.

Entretanto aquí surgen nuevos obstáculos. Concurre a aumentar la crítica situación por que atraviesa el puerto la protesta de los tripulantes que forman en las flotas de las empresas de remolques, lanchajes, salvamentos, contra la nacionalización de esas flotas, que en razón de ser en su gran mayoría formadas por extranjeros de diversas nacionalidades, con familia, y radicados definitivamente en el país, son, no obstante, refractarios a la ciudadanía legal y a la dependencia oficial.

Todo ese personal de flotas está constituído por patrones, maquinistas, fogoneros, y en general, por toda una marinería práctica, avesada en las faenas de a bordo.

Al sólo anuncio de la nacionalización han recurrido a los directores de las empresas, exponiendo su negativa a aceptarla, pues prefieren abandonar las tareas, porque saben que serán sustituídos por personas poco expertas.

A éstos se unen los estibadores profesionales, los que según la estadística levantada por una casa lanchonera, da un promedio de dos mil familias que se mantienen de esos trabajos, y que probablemente quedarán en crítica situación.

Por otra parte, todos esos elementos son también opuestos al horario obrero de ocho horas, a la inscripción y a los turnos.

Estos importantes factores están vinculados a las casas lanchoneras y a las agencias marítimas, por comunes intereses, y forman parte integrante y principalísima de los servicios portuarios.

Esto mismo parece que ha tenido en cuenta la Cámara de Comercio al tratar de arbitrar un medio que conduzca a la solución del conflicto.

No ha dejado de llamar la atención, el hecho de que después de la presentación de la nota de la Cámara Mercantil al cuerpo legislativo, y de la sesión de la Cámara de Comercio para ocuparse del conflicto portuario, la comisión avaluadora de las embarcaciones, presidida por el mismo presidente del consejo del puerto, se haya apresurado a reunirse para avaluar las embarcaciones de la casa Pascual.

MONTEVIDEO, junio 23 — En la sesión que celebró hoy la comisión valuadora del material de lanchaje y salvamento ofrecido en venta al gobierno, quedó ultimado todo lo referente a la adquisición de la flota de los hijos de José Pascual.

—Por razones que se reservan, presentó su renuncia el inspector de tráfico del puerto, señor Juan Pradilla.

El consejo de administración del puerto dirigió una nota al gobierno, informándole que el vapor inglés "Highland Scott" entró días pasados al antepuerto, descargó 200 toneladas de carbón y se llevó para ésa las mercaderías que conducía para este puerto.

El consejo espera que el gobierno determinará las medidas que corresponda aplicar al nombrado vapor, que considera necesarias, para evitar la repetición de hechos como el citado, que perjudican al comercio.

LAS PROXIMAS ELECCIONES

Movimiento anticolegialista

MONTEVIDEO, junio 23—Obedeciendo a una indicación oficial, los empresarios de los teatros y locales de espectáculos públicos, negaron éstos para que en ellos celebrara sesión la convención colorada anticolegialista.

Ocurre lo mismo que cuando se quiso tributar un homenaje a la memoria del doctor José Pedro Ramírez.

No obstante los esfuerzos en aquel sentido realizados por los oficialistas, se logró obtener un local particular en la calle San José 1087, donde mañana celebrará sesión preparatoria la convención colorada anticolegialista.

Los convencionales residentes en Montevideo, obsequiarán a sus compañeros de la campaña con un banquete, que se servirá el lunes próximo.

MONTEVIDEO, junio 23—Pasado mañana se celebrará en San José una manifestación contra los proyectos de reforma constitucional, y establecimiento del gobierno colegiado.

Se cree que asumirá grandes proporciones, pues concurrirán ciudadanos de los departamentos limítrofes.

En representación del directorio nacionalista asistirá el doctor Leonel Aguirre.

Pronunciarán discursos los señores Jacinto Durán, Ismael Cortinas, Salvador Estrade, Eduardo Rodríguez Larreta, José Luis Espalter y Casto Martínez Laguarda.

CINCO VICTIMAS DE UN DEMENTE

MONTEVIDEO, junio 23—Telegrafían de Melo, que Luis Jiménez hirió gravemente a tres personas y dió muerte a dos, sin causa ni motivo.

Se le cree demente.

—En el ministerio de Hacienda se firmó hoy un contrato con The National City Bank of New York, nombrándolo agente en Nueva York para el cumplimiento de determinadas estipulaciones de la ley que autoriza la emisión de bonos para la construcción de las obras de saneamiento en el Salto, Paysandú y Mercedes.

EL VIAJE DEL CRUCERO "MACEDONIA"

MONTEVIDEO, junio 23—Esta noche llegó del Sur, el crucero auxiliar inglés "Macedonia", que se dijo que había acompañado al "Instituto de Pesca" en su expedición austral, hasta varias millas al Sur de las Malvinas.

Tuve oportunidad de hablar con un oficial del "Macedonia", quien, dijo que ese crucero sólo acompañó unas millas al "Instituto de Pesca", cuando salió de Montevideo.

Después el vaporcito navegó sólo.

El aludido oficial me solicitó a su vez, datos sobre la expedición, interesándose por un compañero, oficial también del "Macedonia", que forma parte de ella.

RESISTENCIA OBRERA

MONTEVIDEO, junio 23—Por iniciativa del gremio de trabajadores de los frigoríficos todas las sociedades obreras harán oposición a los proyectos sobre pensiones a la vejez y servicio militar.

—Cuando la Cámara de Diputados discuta el proyecto de nacionalización de las empresas de lanchaje, el doctor Martín Martínez impugnará duramente varios puntos.

El mismo asunto provocará serios debates, al tocarse la cuestión de los estibadores.

Tramitación de un duelo

MONTEVIDEO, junio 23—Se sigue la tramitación del duelo entre el diputado Guillermo García y el periodista Francisco Espinola.

Amigos comunes tratan de evitar el lance.

Ganado para la Argentina

MONTEVIDEO, junio 23—Se vendieron para la Argentina 2.000 novillos procedentes de los establecimientos de la viuda de Telechea e hijos.

Se reservan los precios.

Se tramitan nuevos negocios de ganado para igual destino.

BOLIVIA

EL MONOPOLIO DEL ALCOHOL

LA PAZ, junio 23—En una reunión que celebraron los productores de alcohol se resolvió nombrar una comisión que estudie el proyecto presentado por los industriales para organizar definitivamente el sindicato [illegible]

—Comunican de Antofagasta el fallecimiento del señor Carlos T[illegible] que desempeñaba el cargo de [illegible] aduanero.

El señor Torrico desempeñó [illegible] importantes cargos, y ocupó en el período anterior el ministerio de Hacienda.

Su muerte ha sido muy sentida.

—Se halla en esta el violinista argentino Andrés Dalmau que dará conciertos en el teatro municipal.

DELEGACION AL CENTENARIO ARGENTINO

LA PAZ, junio 23 — El [illegible] nombró la comisión que [illegible] representación de Bolivia a [illegible] del centenario de la independencia argentina. Quedó organizada [illegible] jador, señor Eleodoro Villazón [illegible] en Buenos Aires; [illegible] señor Carlos Gutiérrez [illegible] Valdivieso y [illegible]

TELEGRAMAS PUBLICADOS EN LA TERCERA EDICION DE AYER

COMUNICADO AUSTRIACO

NUEVA YORK, junio 23 — Se ha recibido de Viena el siguiente comunicado oficial:

"Los ataques de los rusos cerca de Cara Humora fueron rechazados.

"Al Oeste de Misniovzyk, violentos ataques de los rusos fracasaron. Los rusos sufrieron crecidas bajas.

"Las tropas austro-alemanas en Volhynia, siguieron progresando al Norte de Gorochoff, al Este de la línea de Locacze a Kissal y cerca de Sokul.

"Todos los contraataques rusos fracasaron."

EN EL TRENTINO

ROMA, junio 23 — Comunican oficialmente desde el cuartel general, que en los combates librados ayer, entre el Astico y el lago de Garda, las tropas italianas, además de conseguir su objetivo, de rechazar los ataques del enemigo y desalojarlo de sus posiciones en aquel sector, se apoderaron de una cantidad de municiones y fusiles abandonados por los austríacos.

ROMA, junio 23 — Informaciones recibidas por "Il Secolo XIX" de su corresponsal Borghetti, afirman que los italianos despliegan una actividad extraordinaria en toda la zona del Trentino.

Se libran continuamente encarnizados combates, en los cuales la artillería y las ametralladoras italianas, logran diezmar a los regimientos enemigos.

El número de los austríacos, muertos y heridos, es impresionante.

LA SUBLEVACION EN ARABIA

LONDRES, junio 23 — El "Daily Graphic" dice que el alzamiento de la Meca fué precedido por otro que se produjo en Kelbera, al Sudeste de Bagdad, en la región que contiene la tumba de Hussein, nieto de Mahoma, de la cual fueron desalojados los turcos.

El diario agrega que el movimiento panárabe, de que son manifestaciones estos alzamientos, ha venido aumentando en importancia desde el año 1913 y tiene por objeto la abolición de la mala administración turca.

Abarca a una población de un millón de habitantes, y el alzamiento actual se ha producido probablemente a consecuencia de los éxitos rusos en Armenia.

LA ACTITUD DE GRECIA

NUEVA YORK, junio 23 — El "New York Herald" recibió con retraso de su corresponsal en Atenas un telegrama, en el cual dice lo siguiente:

"La acción de la "Entente" se ha producido en los días más cálidos habidos en esta capital en muchos años.

"El palacio real estaba cerrado para evitar el calor, el rey se hallaba en el castillo de Tatoy; los comercios habían cerrado sus puertas, los ministerios estaban desiertos cuando cayó el golpe.

"El pueblo no tuvo conocimiento de lo ocurrido hasta la tarde, cuando publicaron los diarios el texto de la nota de los aliados.

"Mientras tanto, el rey Constantino regresaba a Atenas y las tropas eran llamadas a las armas.

"Se convocó a la Cámara, y Skouloudis anunció la renuncia, después de lo cual fueron aplazadas las sesiones.

"El ministro dimisionario fué aclamado por la población. Esta permanece tranquila; pero desearía que no se satisficiesen los pedidos de los aliados."

NUEVA YORK, junio 23 — Telegrafían de Atenas que después de una prolongada sesión del consejo de ministros, presidido por el rey Constantino, el señor Zaimis consintió en encargarse de hacer frente a la situación creada por el "ultimátum" de la "Entente".

Habiéndosele preguntado su opinión, dijo que era inútil discutir los pedidos cuando los motivos dados en el documento mismo no eran exactos.

El nuevo gabinete no tendrá carácter político determinado e incluirá a uno o dos venizelistas.

La nota de los aliados afirma las disposiciones amistosas de la "Entente" para con Grecia, y declara que tienen motivos de sospechar seriamente del gabinete que se hallaba en el poder en el momento del envío de la nota, a causa de tolerancia con respecto a la propaganda alemana en Grecia, y su actitud cuando se produjo la entrada de los búlgaros en territorio helénico.

Contiene también la afirmación de que la constitución griega de que son garantes Francia e Inglaterra no ha sido respetada fielmente, y en particular con motivo de las recientes elecciones que se efectuaron cuando por efecto de la movilización numerosísimos electores no podían votar.

Termina diciendo que, en caso de que Grecia no se adhiera a los pedidos de los aliados, sería la única responsable de los acontecimientos que podrían producirse.

NUEVA YORK, junio 23 — Comunican de Atenas, de fuente oficial, que los pedidos de la "Entente" fueron los siguientes:

"El licenciamiento real y completo del ejército movilizado y que se le coloque, a la brevedad posible, en pie de paz.

"El reemplazo inmediato del gabinete griego por un gabinete de administración, sin color político, que ofrezca las garantías necesarias de neutralidad benévola hacia la "Entente" y una sincera consideración de sus deseos.

"La disolución inmediata de la Cámara, seguida de una nueva elección después de trascurrido el período exigido por la Constitución, y después que el licenciamiento de las tropas haya vuelto a colocar el cuerpo electoral en condiciones normales.

"El reemplazo de ciertos funcionarios de policía, cuya actitud, inspirada por elementos extranjeros, facilitaba las tentativas contra los ciudadanos pacíficos así como los insultos contra las legaciones aliadas y las personas bajo su jurisdicción".

EN LA CAMARA FRANCESA

PARIS, junio 23 — Después de terminada la séptima sesión secreta, la Cámara resolvió pasara cuarto intermedio para reunirse luego en sesión pública, bajo la presidencia de M. Paul Deschanel.

Por 445 votos contra 80 fué aprobada la moción propuesta por los diputados Sibille, almirante Bienaimé, Beauregard, Desplas, Neulens, Piou, Thomson, Rouger y Landry, redactada en esta forma:

"La Cámara, resuelta, de acuerdo con el gobierno, a dar una impulsión de más en más vigorosa a la defensa nacional, activar la preparación de los medios ofensivos y defensivos, en vista de las operaciones militares, y fiscalizar los servicios de aprovisionamientos, deja constancia de los esfuerzos y compromisos del gobierno, y le acuerda su confianza. Saluda a los ejércitos heroicos de Francia y sus aliados y proclama su fe en la victoria de la causa del derecho y de la libertad de los pueblos".

EL PAPA Y LA PAZ

ROMA, junio 23 — El pontífice recibió ayer, en audiencia especial, a una comisión de damas de la aristocracia genovesa, presidida por la marquesa Durazzo-Pallavicini-Giustiniani.

Las damas obsequiaron al Papa un cuadro del pintor Pennasilico, que representa la alegoría de la obra realizada por el pontífice a favor de la paz.

LOS SOCIALISTAS OFICIALES ITALIANOS

ROMA, junio 23 — El grupo parlamentario socialista oficial se reunirá el próximo martes en Montecitorio.

Piensan los diputados dirigir un nuevo manifiesto al país, explicándole la conducta y los puntos de vista acerca de los acontecimientos.

ESTADOS UNIDOS Y MEXICO

NUEVA YORK, junio 23 — Telegrafían de Wáshington que el presidente Wilson, no había decidido todavía esta noche si las tropas norteamericanas asumirían la of[illegible] en México.

Esta medida dependerá del informe del general Pershing que se espera, pero que todavía no ha llegado.

Se nota evidente expectativa en la Casa Blanca y en el departamento de Guerra.

NUEVA YORK, junio 23 En un gran "meeting" celebrado hoy en el Carnegie Hall se resolvió telegrafiar al presidente Wilson para pedirle que retire las tropas de México.

También se telegrafió a los gobiernos sudamericanos para que persuadan a Carranza de que no precipite el conflicto.

Se han adoptado medidas para preparar una conferencia no oficial, de personalidades norteamericanas y mexicanas en El Paso, para evitar la guerra, retardando las hostilidades y aliviando la situación en la frontera.

Con ese objeto se telegrafió a dichas personalidades de ambos países, entre ellas a Mr. Bryan y el señor Rojas, director de la Biblioteca Nacional de México.

El sábado será celebrado otro "meeting" en el Carnegie Hall.

NUEVA YORK, junio 23 — El presidente Wilson, según anuncian de Wáshington, en el "memorándum" enviado a los diplomáticos centro y sudamericanos, dice:

"Las hostilidades consistirían en un simple estado de guerra internacional, sin otro propósito por parte de los Estados Unidos que poner fin a un estado de cosas que amenaza nuestra paz nacional y la seguridad de nuestros ciudadanos."

NUEVA YORK, junio 23 — Telegrafían de Nogales que las tropas custodian la frontera mexicana, dentro del territorio de aquella república.

Esta tarde partieron los residentes mexicanos, por consejo del cónsul de su país.

Los negociantes tratan de cobrar sus cuentas, antes de partir.

Vuelve a observarse tensión guerrera. Se ha telegrafiado al presidente Wilson, pidiéndole que establezca la ley marcial en la región.

NUEVA YORK, junio 23 — Anuncian de Wáshington que el Ministerio de Guerra dió orden a las milicias de los Estados de Missouri, Kansas y California, para que se alisten para tomar el tren para la frontera.

NUEVA YORK, junio 23 — Según telegramas recibidos de Wáshington, el comandante Kavanagh, del cañonero "Annapolis" mandó un informe al ministerio de Marina, dando cuenta de que en Mazatlán, los mexicanos atacaron a sus hombres sin provocación.

al gobierno, por permitir el estado ruinoso en que se hallan las murallas del puerto.

Una comisión que se destacó del "meeting", entregó al gobernador las conclusiones de la asamblea.

Choque de trenes

MADRID, junio 23 — Comunican de Miranda que hoy se produjo un choque de trenes en la estación de San Felices.

A consecuencia de este accidente resultaron ocho vagones destruídos y pereció gran parte del ganado, que conducía uno de los trenes.

Destróyer francés en Vigo

MADRID, junio 23 — Telegrafían de Gijón que un destróyer francés, recorrió los alrededores de aquel puerto y después se alejó.

Posteriormente se acercó acompañado de un crucero y efectuó una activa vigilancia hasta el anochecer.

Maniobras militares

MADRID, junio 23 — Se anuncia que mañana se realizarán importantes maniobras en el campamento de Carabanchel.

Estas maniobras consistirán en ejercicios tácticos de artillería y caballería y serán dirigidas por el infante don Carlos.

Regreso del rey

MADRID, junio 23 — Se anuncia que el rey regresará mañana por la tarde a esta corte y que inmediatamente conferenciará con el presidente del consejo, conde de Romanones.

INGLATERRA

Profesor de literatura española

LONDRES, junio 23 — El profesor Fitzmaurice Kelly, desde el año 1909 en la universidad de Liverpool, fué nombrado profesor de literatura española en la cátedra Cervantes, creada en el King's College, en la universidad de Londres.

FRANCIA

Granizo en Puy de Dome

PARIS, junio 23—Acaba de recibirse la noticia de que cayó un fuerte granizo en el departamento de Puy de Dome.

Los sembrados sufrieron daños importantes.

4.15 a. m.

OPERACIONES EN EL FRENTE INGLES

LOS COMBATES ENTRE VOLADORES

NARRACION INTERESANTE

COMUNICADO INGLES

LONDRES, junio 24—Se publicó anoche el siguiente comunicado oficial acerca de las operaciones en el frente occidental:

"El tiempo fué hermoso ayer y se desarrolló considerable actividad aérea.

"Se produjeron 22 combates, en su mayor parte indecisos. Dos de nuestros aeroplanos fueron derribados.

"Nuestra artillería hizo blanco en dos de los depósitos de municiones para las baterías enemigas contra aeroplanos. En uno de ellos se prolongaron las explosiones durante veinte minutos.

"Anoche, el enemigo efectuó una emisión de gases asfixiantes en un frente muy pequeño, al Sudoeste de Messines. No hubo ataque de infantería.

Durante la noche, al Oeste de Pilkelm, y al Este de Wytschaete, fueron rechazadas las patrullas enemigas.

"A media noche hicimos estallar con éxito una mina frente a Hainnes y ocupamos la orilla del cráter.

"Una mina alemana que estalló esta mañana al Este de Neville-Saint-Waast, no causó daños a nuestras posiciones ni tampoco baja alguna.

"Hoy no se produjeron acciones de importancia.

"Se desarrollaron duelos de artillería aislados y sin importancia. En uno de ellos redujimos a silencio a una batería enemiga al Oeste de Lens".

ACCION DE UN VOLADOR ITALIANO

ROMA, junio 24 — Casi todos los diarios de la península, reproducen en sus columnas una carta que el volador Locatelli dirigió al periódico "L'Eco di Bergamo" y en la que relata con toda amplitud el combate aéreo que se libró últimamente en Mezzolombardo y del cual se ocupó aunque someramente, el supremo comando en uno de sus partes oficiales.

Los puntos más salientes de la carta del volador, son los siguientes:

"He derribado un aeroplano austríaco, cerca de Lavis, en los alrededores de Trento. He aquí cómo:

"Había recibido de mi jefe la orden de efectuar una exploración por el lado de Trento, y con mi observador, el capitán Giorgetti, salimos tranquilamente de nuestra base, con la plena seguridad de realizar una completa operación.

"Divisamos pronto en el horizonte cuatro aeroplanos enemigos, que de seguro no tenían buenas intenciones hacia nosotros.

"Describieron los voladores austríacos curvas caprichosas, con el propósito de rodearnos.

"En cierto momento, debido a la neblina, perdimos de vista a tres de los aeroplanos austríacos y entonces nos empeñamos en alcanzar al que teníamos delante y que se encontraba, más o menos, sobre el egido de Lavis.

"Continuamos así, entre alternativas propias de la volación, hasta llegar sobre el ejido de Mezzolombardo, cuando, a pesar del ruido ensordecedor de las hélices de mi aeroplano pude cerciorarme que un aparato enemigo nos venía siguiendo a toda velocidad.

"Resolví alcanzarlo, y, en efecto, di algunas vueltas hasta colocarme cerca del enemigo, tan cerca, que algunas veces corrí el peligro de chocar con él.

"Logré también distinguir la fisonomía de los tripulantes del aparato enemigo: el observador era un joven, de proporciones colosales, cuyo rostro revelaba una energía poco común.

"Se hallaba de pie y sin la menor preocupación por su vida, pues su cuerpo salía en parte fuera del aparato. El joven hizo funcionar su fusil automático.

"Un proyectil enemigo rozó mi pecio y se insertó en el aparato, destrozando la defensa del piloto.

"El aeroplano austríaco nos cortó el camino y nosotros resolvimos continuar la ruta emprendida y aceptar el reto.

"Con un movimiento rapidísimo y que no pudimos evitar, el aparato austríaco se nos vino encima como una flecha; pudimos, por milagro, evitar el choque, pero los dos aeroplanos rozaron sus amplias alas.

"No podré nunca olvidar el momento en que distinguí al volador austríaco que nos tiraba a quemarropa.

"En el mismo instante, el capitán Giorgetti hizo funcionar nuestra ametralladora, cuya descarga hirió al adversario en pleno pecho.

"El desgraciado abrió los brazos y a los pocos segundos, el aeroplano, sin gobierno, pues supongo que también el piloto fué herido por nuestra descarga, dió vuelta y cayó por entre los picos de las montañas.

"Calculo que el combate se realizó a una altura no inferior a 4.000 metros.

"La íntima satisfacción de haber salido airosos, en el combate librado con el aeroplano enemigo, no nos ha impedido tener profunda conmiseración por la muerte de adversarios tan valientes".

[illegible] René Pareja, José Alarcón, [illegible]. Estos tres últimos se quedarán en Buenos Aires, para ingresar en la escuela de volación.

CONVENCION DEL PARTIDO LIBERAL

LA PAZ, junio 23—El comité nacional del partido Liberal, dirigió una circular a los directorios de la República, comunicando las instrucciones sobre la reunión de la próxima convención.

Adjunta las bases para la elección del jefe del partido y candidato a la vez, a la presidencia de la República, así como de los vices.

Se hará mediante una votación directa secreta, por mayoría de dos tercios de votos de los convencionales concurrentes.

PERU

LA CUESTION MEXICANA

LIMA, junio 23—La cancillería recibió un extenso telegrama del gobierno mexicano en el que dice que hace inevitable la guerra la conducta del gobierno de los Estados Unidos, que afecta a todas las repúblicas del continente.

Se le contestó deplorando la situación en términos discretos y amistosos y haciendo votos por el mantenimiento de la paz.

—Falleció el distinguido abogado doctor Arturo E. Portal, que era muy estimado.

El doctor Paz Soldán

LIMA, junio 23—Se halla en estado muy delicado el doctor Luis Paz Soldán, persona de larga actuación pública y muy estimada en la sociedad.

BRASIL

EL CANCILLER Y LA SITUACION MEXICANA

RIO DE JANEIRO, junio 23—Interrogado sobre la cuestión mexicana el ministro de Relaciones Exteriores, señor Müller declaró que ha recibido informes oficiales sobre lo ocurrido en la frontera de México y los estados Unidos, pero que no cree que sea grave.

Sabe, además, que los dos gobiernos reprimirán los movimientos armados.

—El nuevo embajador en Portugal, doctor Gastao da Cunha, parte para Europa el 5 del próximo mes, en el vapor "Zeelandia".

—El canciller Müller se despidió del presidente con motivo de su viaje a los Estados Unidos.

—Los Bancos cerrarán mañana sus puertas.

INTERINATO DE LA CANCILLERIA

RIO DE JANEIRO, junio 23—El canciller señor Lauro Müller, presentó hoy al personal como ministro interino de Relaciones Exteriores, al doctor Souza Dantas, diplomático en Buenos Aires.

El señor Müller sale mañana para Nueva York.

Se embarcará en el vapor "Vauvan".

—El scout "Río Grande" saldrá el 28 para Montevideo.

—El equipo brasileño que irá a Buenos Aires no disputará el campeonato sudamericano.

—Se firmó una convención postal entre el Brasil y Chile. La firmaron los señores Müller, Tavares Lyra e Irarrazábal Zañartu.

ACTUALIDAD

La gestión del intendente

La supresión del régimen electivo en la comuna de Buenos Aires, con el pretexto de la necesidad de realizar una reforma en la ley, sobre la cual nada se ha dicho en el mensaje presidencial, hacía esperar de parte del intendente la acción vigorosa que desarrollan los funcionarios cuando sienten que por razón de las circunstancias ha aumentado la responsabilidad moral que pesa sobre ellos.

Al considerar que ese sería el prisma a través del cual habría que mirar la gestión de la Intendencia, el pueblo de la comuna se ha equivocado. No ha habido la extrema diligencia que caracteriza o debe caracterizar a los funcionarios que se encuentran colocados en aquellas condiciones. No se ha observado ningún síntoma en ese sentido; y, lo que es más grave, por tratarse de algo que hay derecho a exigir, es que el intendente no ha tenido el verdadero concepto acerca de las funciones que le incumben, desconocimiento que ha producido las naturales consecuencias, que se hacen sentir en los intereses del vecindario.

La forma en que se manejan los intereses de la comuna explica los resultados que con frecuencia hay que anotar, y que ya habrían motivado una resolución de los representantes del vecindario, si no se hubiese borrado hasta el último vestigio del régimen representativo.

A juzgar por la manera como actúa hay que convenir en que el intendente piensa que los intereses del municipio de Buenos Aires pueden ser dirigidos sin moverse de su despacho oficial, como si el conocimiento de todas las necesidades surgiese de las montañas de papel que le llevan a la firma, y como si la primera autoridad comunal no contase con funcionarios superiores y subalternos capaces de reemplazarla, en la formalidad de dejar constancia del pensamiento que les ha trasmitido para orientar todas las actividades.

Un intendente oficinista que se preocupa hasta de la distribución de las localidades del teatro municipal es una complicación en el mecanismo de la comuna.

Para resolver los expedientes que inician las diversas reparticiones o los particulares, no hay necesidad de mantener un funcionario de tan alta jerarquía como el intendente, que a veces se ha complacido en recordar que es el gobernador del municipio.

Los títulos o dignidades nada o poco valen cuando la acción que despliegan los titulares está lejos de los resultados en que su importancia ha hecho pensar. La elemental observación que hacemos se comprueba en todos los órdenes de la actividad. En ninguno de ellos es posible sustraerse al imperio de esa regla. Por consiguiente, aun antes de la actuación que se conoce, era fácil suponer el efecto que causaría en el pueblo la actitud de un intendente, que viviese encerrado en la casa municipal, creyendo que cumpliría con su deber al observar fielmente el horario que rige para los empleados.

Al frente de la comuna no se necesita un empleado, sino un intendente que sea activo, que recorra la ciudad con espíritu observador, que anote deficiencias, que las corrija, que no se deje conducir únicamente por los subalternos; en una palabra, se requiere un intendente que observe, que analice y que tenga ideas e iniciativas que señalen su paso con nuevos progresos edilicios.

En ese sentido la decepción ha sido grande.

En el tiempo que ha trascurrido, el intendente ha dejado que el municipio siga creciendo sin dirección, como si se tratase de un establecimiento en que el deseo del adelanto ha sido reemplazado por la rutina y por el horror al esfuerzo.

El municipio de Buenos Aires, privado del régimen representativo, comienza también a ser abandonado por falta de un pensamiento que le sirva de dirección. En ausencia de una cabeza que lo dirija en la única forma que la razón concibe, ni siquiera ha contado con la vida tranquila que a veces saben conservar los cuerpos burocráticos. Así hemos visto y vemos todavía, que los barrenderos, maltratados por disposiciones inicuas, se han puesto frente a frente a la autoridad, reivindicando sus derechos, y recordando que es necesario cumplir las promesas que les han sido hechas.

En las observaciones que hemos presentado queda reflejada la actual situación. Sólo cabe esperar que en el poco tiempo que falta para llegar al 12 de octubre, la ausencia de la alta dirección no se agrave con complicaciones que la negligencia y la falta de justicia ya han hecho sentir en más de una oportunidad.

La función ministerial en la administración

Los casos de defraudación descubiertos en la aduana de la capital han inducido al Ministro de Hacienda a dirigirse al administrador requiriéndole diversos datos, con el fin de arbitrar medidas tendientes a evitar los fraudes, "que, además de perjudicar la integridad de la renta, desprestigian a las reparticiones encargadas de su percepción."

El procedimiento que adopta el ministerio, de dirigir comunicaciones a los funcionarios superiores, solicitándoles informes, como también que expresen su juicio sobre las disposiciones que conviene dictar, es el que usualmente se emplea en la práctica administrativa; pero este antecedente no basta para aceptarlo sin reservas, porque es sabido que no todas las reglas que rigen en la administración consiguen facilitar la defensa de los derechos e intereses.

La formación de un expediente, a fin de indagar las medidas que es indispensable poner en vigor para prevenir las tentativas de defraudación, no se recomienda como procedimiento expeditivo. En numerosas ocasiones, la experiencia ha enseñado que a la primera impresión causada por los hechos ha sucedido el olvido, comenzando a tramitarse lentamente el expediente que al cabo se encarpeta sin que se dicte resolución alguna.

En el caso de los fraudes a la renta aduanera, como en el de la merma de impuestos internos, o cualquier otro que se presente bajo condiciones análogas, se siente la necesidad de que se cambien los actuales procedimientos, optándose por otros, que respondan a la conveniencia de resolver las deficiencias que se han puesto de manifiesto.

El trámite dilatorio del expediente debe ser abandonado, para reemplazárselo por la acción rápida del ministro, llevada a la práctica por sus asesores inmediatos y por los jefes de las reparticiones.

Con relación al asunto que acaba de ser planteado, el ministro cuenta, para facilitar las soluciones, con una sección especial del ministerio. La división de aduanas tiene que estar enterada de la marcha de esas grandes dependencias. El subsecretario del ministerio está obligado, igualmente, a conocer su funcionamiento, aunque no sea con la minuciosidad que es permitido exigir al personal de la sección a que nos hemos referido. Por consiguiente, sería posible proceder con la rapidez que es de desear, si el ministro, en vez de formar un expediente, comenzase por reunir en una conferencia a sus asesores técnicos y al administrador de la aduana, para que le expongan su juicio sobre las medidas que convendría adoptar.

Cuando la vigilancia de ciertas dependencias ha sido encomendada a funcionarios determinados, que colaboran directamente en la obra ministerial, el único expediente que debe elegirse es el de la acción rápida del ministro, que, con las explicaciones de sus consejeros, queda en aptitud de adoptar, sin pérdida de tiempo, las resoluciones que convengan a los intereses del fisco.

La reforma, en ese sentido, de las prácticas que se siguen en la actualidad, daría, seguramente, resultados apreciables. Habría menos expedientes, y, en cambio, la dirección superior se mostraría en la forma que debe revestir la actuación de los ministros.

La conveniencia de que la administración se vea libre de la rutina que la domina hace necesario que los secretarios de Estado asuman la tarea esencialmente directiva que debe ser la característica de la función ministerial.

APUNTES PARLAMENTARIOS

SIN SESION EN DIPUTADOS

CONSTITUCION DE COMISIONES

Diversas iniciativas

La Cámara de Diputados no celebró sesión ayer, por falta de "quorum", pues a la hora reglamentaria fué cerrado el libro de asistencia con 50 legisladores presentes.

—

Durante la tarde de ayer quedaron constituídas las siguientes comisiones internas de la Cámara de Diputados.

Agricultura, presidente, diputado Pagés, y secretario, diputado Solanet; negocios constitucionales, Vedia y Bravo; instrucción pública, Pinedo y Cantilo; negocios extranjeros, Massa y Garzón; Guerra, general Aguirre y Bonastre; investigación judicial, Bonastre y Comtte; peticiones y poderes, Rojas y Salas Oroño; obras públicas, Iturbe y Sosa.

—

En la tarde de ayer prosiguió sus reuniones el grupo parlamentario radical, en el salón verde del palacio legislativo, que ha sido puesto a su disposición por el presidente de la Cámara y el cual está contiguo a la sala de recepciones de la Cámara de Diputados.

Gran reserva se guarda entre los miembros componentes de ese grupo acerca de éstas reuniones, que se vienen realizando a puertas cerradas.

Sábese que, entre otros asuntos, fué considerado ayer un proyecto de interpelación al Ministro de Guerra, sobre la realización de las próximas maniobras y licenciamiento de conscriptos. Además, se cambiaron ideas sobre un propósito que se atribuye al Poder Ejecutivo de proveer antes del 12 de octubre próximo todas las vacantes de empleos de la administración nacional y aun efectuar ascensos en el ejército y armada. En los círculos bien informados se asegura que la diputación radical no encuentra bien dicho propósito, pues a su juicio, debería dejarse la provisión de tales empleos y realización de ascensos en las instituciones armadas al nuevo gobierno.

Asegurábase ayer en antesalas que el grupo radical había nombrado una comisión de su seno encargada de investigar silenciosamente todo lo relacionado sobre el particular.

—

Los diputados Carlos F. Melo, Rodolfo Moreno (hijo) y Arturo Goyeneche, con motivo del próximo centenario, entregaron ayer a la secretaría de la Cámara un proyecto, en cuya virtud quedan amnistiados los infractores a la ley de enrolamiento que se presenten a los distritos militares respectivos dentro de los 30 días de la fecha de la promulgación de la ley.

Quedan amnistiados también, por el proyecto, los desertores de las filas del ejército y armada que se incorporen dentro del mismo plazo a los cuerpos correspondientes.

Los infractores o desertores que se encontrasen en país extranjero deberán presentarse a las legaciones argentinas o consulados, donde no las hubiere, dentro del término de 60 días de la fecha de la promulgación de la ley, manifestando su resolución de presentarse al distrito militar respectivo, si se trata de infractores, o de incorporarse, si se trata de desertores; y en ambos casos tendrán 90 días más de término para realizar su presentación o incorporación. En estas condiciones quedan amnistiados.

Las legaciones y consulados argentinos en el extranjero darán publicidad a la ley, por medio de la prensa, durante 15 días.

Por el proyecto también quedan amnistiados los que no hayan pagado la tasa militar hasta la promulgación del proyecto.

El Poder Ejecutivo deberá resolver la forma en que deberán cumplir sus servicios militares los amnistiados.

—

Un núcleo de legisladores presentará a la Cámara un proyecto, en cuya virtud se acuerdan a las viudas de los diputados Márquez y Bejarano las dietas que les hubiera correspondido hasta la terminación de sus respectivos mandatos.

—

El diputado radical doctor Molina entregó ayer a la secretaría de la Cámara un proyecto, por el cual se modifica la ley orgánica municipal de la capital de primero de noviembre de 1882.

Según esas modificaciones, el concejo deliberante se compondrá de 60 miembros directamente elegidos por el pueblo de la capital; las atribuciones del concejo serán las que determina la ley orgánica en vigor.

El intendente será elegido directamente por el pueblo de la ciudad de Buenos Aires, y para ser electo se requiere poseer las mismas condiciones que para ser senador; para concejal se precisa reunir las mismas condiciones que para ser diputado.

El intendente durará 4 años en su cargo, a contar del día de la elección, y no podrá ser reelecto sino con un período de intervalo desde el cese. Los concejales durarán 4 años y serán reelegibles; pero el concejo se renovará cada 2 años por mitad.

La elección se hará por el padrón nacional, del que se eliminarán los inscriptos que no sepan leer ni escribir. Esta eliminación se hará por el Ministerio del Interior, y la lista de los eliminados se publicará con 90 días de antelación al acto electoral; cualquier error se reclamará ante el juez federal, quien resolverá sumariamente y en última instancia.

Regirá para las elecciones municipales de la capital, la ley nacional de elecciones con algunas modificaciones que introduce el proyecto sobre la constitución de la junta electoral y cociente del mismo.

La elección del intendente se hará directamente, a simple pluralidad de votos.

Para que las elecciones municipales sean válidas deberá haber votado por lo menos el 50 por ciento de los inscriptos en el padrón; de ese total se deducirán los analfabetos.

—

En la secretaría de la Cámara fué recibido ayer un proyecto formulado por el diputado Camaño, tendiente a establecer que todas las dependencias nacionales que consumen combustible para la producción de fuerza motriz o de calor prefieran los combustibles de producción nacional y se establecen otras disposiciones para favorecer la explotación nacional de leña.

—

El diputado Rodolfo Moreno presentará a la Cámara un proyecto en virtud del cual se agrega a la última parte del inciso 4 del artículo segundo de la ley 7099, la siguiente disposición:

La Suprema Corte podrá también suspender a los jueces de sección y letrados de los territorios, cuando la presencia de éstos en el ejercicio de sus funciones fuere peligrosa a juicio del tribunal.

Sobre esta iniciativa nos manifestó ayer el doctor Moreno que la ley 4055 confiere a la Suprema Corte la facultad de superintendente, pero no atribuye la de suspender a los jueces, dando esa facultad solamente para los fiscales, defensores y empleados de los tribunales federales; además la ley 7099 atribuye esas mismas facultades, salvo la de suspender a los fiscales y defensores a las Cámaras de Apelaciones, con respecto a los tribunales ordinarios.

El proyecto pretende atribuir a la Corte, vista la deficiencia de las leyes orgánicas, la facultad de suspender a los jueces de sección y de territorios nacionales.

—

El diputado Rodolfo Moreno presentó ayer su renuncia de miembro de las comisiones de legislación ferroviaria e investigación del policlínico José de San Martín.

—

El presidente de la Cámara de Diputados ha invitado a los miembros de las comisiones internas de la misma que aun no han constituído sus autoridades, a que lo hagan el lunes próximo.

CENTENARIO DE JULIO

EN TUCUMAN — LA REPRESENTACION NACIONAL

Informamos días pasados que el Presidente de la República tenía resuelto designar al Ministro de Justicia e Instrucción Pública para que lo representara en las fiestas que se realizarán en Tucumán con motivo del centenario de la independencia.

Se persiste en esa decisión y, además, ha sido ampliada la representación nacional con la designación de los doctores Güemes y Terán y del general José Ignacio Garmendia, quienes participarán de los festejos tucumanos en nombre de la comisión nacional del centenario.

VISITA AL PARQUE GENERAL ROCA

La comisión organizadora del congreso de ciencias sociales que se efectuará en ocasión del centenario ha aceptado la invitación hecha por el Ministro de Guerra para efectuar una visita de inspección al Parque General Roca.

Esta visita se hará extensiva a los cuarteles y a las dependencias sanitarias del ejército que funcionan en el parque aludido, donde se encuentra situada la guarnición de Tucumán.

COOPERACION SOCIAL EN LOS FESTEJOS OFICIALES DEL CENTENARIO.

El intendente municipal firmó ayer un decreto por el cual designa una comisión de señoras para cooperar en los festejos oficiales que se realizarán con motivo del próximo centenario.

El decreto dice que es conveniente que la acción oficial sea secundada por el concurso de elementos sociales representativos y que, dada la índole de ciertos actos a efectuarse, es necesario que ellos sean patrocinados por una comisión de damas, que les dará mayor prestigio y realce.

La comisión nombrada está compuesta así:

María Rosa M. de Murature, Rosa S. P. de Saavedra Lamas, Elina P. de Devoto, Carolina B. de Anchorena, Delia G. de Bosch, Elvira V. de Obejero, Elisa A. de Bosch, María Adela A. de Gramajo, Elena N. de Green, Adelia H. de Olmos, Angiolina A. de Mitre, Teodolina L. de Uriburu, Dolores R. de Achával, Hercilia C. H. de Anchorena, Inés D. de Unzué, María Laura V. de Martínez de Hoz, Clara C. de Anchorena, Elvira S. de Castro, Susana T. de Castex, Mercedes B. de Casares, Zelmira P. de Gainza, Luisa C. de Moreno, Magdalena G. de Bullrich, María Rosa L. de Pirovano, María M. de Saavedra, María U. de Blaquier, Lucrecia G. de Ramos Mejía, Dora de B. de Cazón, Matilde S. de Méndez, Susana O. de López, María Ignacia R. de Guerrero, Angela L. de Bidau, Adela M. de Lumb, Jacoba F. de Peró, Adela S. de Favier, condesa de Sena, Teodolina A. de Lezica, Carolina E. de Martínez, Virginia A. de Blaquier, Josefina A. de Cantilo, Delia A. de Ocampo, Saturnina O. de Ocampo, Ana Teresa O. B. de Olazábal, Dolores G. de Güiraldes, María Teresa F. de Pereyra Iraola, Danmira G. C. de Gallardo, Julia Elena A. de Martínez de Hoz, Fidela M. de de Bary, Elena H. de Casares, Elisa O. V. de Uribelarrea, Lucila A. de Urquiza, Carolina A. de Ugarte, Mercedes E. de Alvear, Carmen A. de Christophersen, Petrona C. de Molina, Inés V. de Morra, Laura G. de Quirno, Elina C. de Cullen, Estanislada A. de Paz, Ernestina T. de de Bary, María D. [illegible] de Seguier, Teresa [illegible] Saenz Valiente, Esther R. de Calderón, Haydée V. de Martínez Castro, Mercedes A. de Dellepiane, Ramona A. de Ocampo, Hortensia Verdier, Rosa O. de Elía, Mercedes P. de Rodríguez, Anatilde G. de Gonsález Segura, Mercedes N. de De Bruyn, Justa T. de Zemborain, María Magdalena B. de Sánchez Elía, Carmen Rosa P. de Gómez, Rosa F. de Aldao, María Salomé F. de Iriondo, Sara G. de Becú, Sofía P. de Madero, Otilia A. de Rodríguez, Angélica G. de García, Mercedes M. de Terrero, Elena H. de Méndez, Carmen D. de Olazábal, Carmen P. de Llavallol, Felicitas O. de Alvear, Felisa D. de del Solar, Estela V. de Posse, Estela A. de Patrón Costas, Josefa S. de Pacheco, Julia del C. de Carabassa, Celina A. de Battilana, Angela A. de González Segura.

SOCIEDAD ARGENTINA DE SOCORROS MUTUOS GENERAL SAN MARTIN.

En conmemoración del centenario próximo, la sociedad General San Martín ha resuelto realizar el 8 del mes entrante una velada familiar en el salón de la sociedad Italiana de San Martín.

EXPLORADORES ARGENTINOS SAN LORENZO

Patrocinada por la oficialidad del batallón Exploradores Argentinos San Lorenzo, se efectuará el miércoles 5 de julio próximo, en el local de la calle Díaz Vélez 4160, una fiesta patriótica conmemorativa del centenario de la independencia.

CENTRO 24 DE SEPTIEMBRE

Este centro de fomento de Gaona y su vecindario conmemorará el próximo centenario con un programa de festejos populares, una recepción y velada patriótica que efectuará en el salón de la avenida Gaona 1077.

ASOCIACION FILANTROPICA LA ARGENTINA

En conmemoración del próximo aniversario patrio, la asociación filantrópica La Argentina ha resuelto dar el 9 de Julio próximo un gran baile de gala en el salón social de la calle Rodríguez Peña 361.

UNION PATRIOTICA ARGENTINA

La reunión que tenía anunciada para hoy esta institución, ha sido trasferida para el lunes próximo, a las 9 de la noche, en el local de la calle Santa Fe 2372.

Entre los asuntos a tratarse, está el programa de festejos proyectado para el centenario, en el que figura una velada patriótica en el salón del Prince George's Hall.

CLUB SOCIAL MANUEL DE SARRATEA

En conmemoración del centenario el club social Manuel de Sarratea, ha resuelto realizar el 8 de julio próximo, una recepción en su local social, distribuir víveres y ropa a los niños pobres, el día de la solemnidad patria y solicitar de las autoridades municipales el cambio de nombre de la calle Del Colegio por Manuel de Sarratea.

DELICIAS DEL ARTE

La agrupación recreativa Delicias del Arte, efectuará el 8 del mes próximo una velada teatral y danzante en el salón Concordia, Rincón 1141, en conmemoración del centenario.

ORNATO DE CALLES

Vecinos de las calles Brasil y Lima y Bernardo de Irigoyen de Brasil a Cochabamba, nos piden que signifiquemos a la comisión de festejos del centenario, la conveniencia de colocar doce arcos en esas arterias a los efectos del mejor lucimiento de las fiestas que se preparan.

LOS EXPEDICIONARIOS AL DESIERTO

Inclusión de los de la armada

De acuerdo con la ley número 9675, sancionada hace poco tiempo por el Congreso, desde el 9 del mes próximo, los militares que hicieron la expedición al desierto quedarán colocados en las mismas condiciones de revista y con idénticos beneficios que los guerreros de la Independencia, Brasil y Paraguay.

Como por omisión no se incluyó en esos beneficios al personal de la armada que tomó parte en aquella campaña, el Poder Ejecutivo dictó ayer un decreto por el que se repara ese olvido. En consecuencia, desde la fecha anteriormente citada, el personal de la armada que sea reconocido como expedicionario al desierto revistará en las mismas condiciones que establece la ley orgánica número 4856 para los guerreros de la Independencia, Brasil y Paraguay.

Según tenemos entendido, existen actualmente numerosos jefes y oficiales de la armada que se encuentran en condiciones de gozar de esos beneficios.

OBREROS MUNICIPALES

Pago de sus haberes

Hoy serán satisfechos a los obreros municipales de la administración de limpieza sus haberes correspondientes al mes de mayo próximo pasado.

Numerosos obreros han manifestado propósitos de no aceptar su sueldo si se les hace el descuento del ocho por ciento que dió motivo a la declaración de la huelga última. Según sus declaraciones, están dispuestos a exigir el cumplimiento de las promesas formuladas por el intendente al dejar sentadas las bases del convenio que determinó la terminación del movimiento referido y el retorno de todos ellos a sus tareas habituales.

Esa declaración aislada y el ambiente que se advierte en diversas reparticiones de la administración de limpieza, como consecuencia de la demora de los pagos, hace presumir la inminencia de un nuevo conflicto.

MOVIMIENTO POLITICO

Partido Radical

Esta noche, a las 8, en el hotel de Londres, se servirá el banquete con que los 80 delegados al comité de la capital festejarán el triunfo de la fórmula Irigoyen-Luna y el buen éxito electoral en la capital.

—En el local del comité del Socorro, Cerrito 1225, esta noche se efectuará una conferencia patrocinada por el club Angel Pizarro Lastra, a cargo de los doctores Laurentino Olascoaga, Carlos F. Melo y Víctor M. Molina.

—El doctor José A. Raíces esta noche dará una conferencia en el local del comité de la 9.a sección, Bermejo 53.

—En el salón Mariano Moreno esta noche se realizará una fiesta y conferencia organizadas por el Centro Español de Buenos Aires, festejando el triunfo de la fórmula Irigoyen-Luna.

—El centro Riojano Radical se reunirá esta noche, a las 8.30, en el local del comité nacional, Rivadavia 1581 con el propósito de efectuar una revisión de los estatutos y elegir un vocal de la comisión.

Partido Socialista Argentino

La juventud del partido Socialista Argentino de la 3.a circunscripción ha invitado a sus afiliados a la asamblea ordinaria que se efectuará esta noche, a las 8.30, en su local, Herrera 1859.

—El ciudadano Fernando Ghuio, esta noche dará una conferencia en el local del centro de la sección 5.a, sobre estatutos y carta orgánica del mismo.

Partido Socialista

Los delegados de los centros de la capital se reunirán esta noche, a las 8, en el local de la sección 12, Estados Unidos 1056, con objeto de continuar deliberando sobre la Federación de la capital.

—Los centros de cultura, comités independientes y bibliotecas, han organizado una manifestación de desagravio al diputado Juan B. Justo.

Este acto se realizará el domingo 16 de julio próximo en la plaza del Congreso, y la columna se trasladará en manifestación hasta la plaza Lavalle, donde harán uso de la palabra varios oradores.

Unión Demócrata Cristiana

Los delegados de los diversos centros, en su reunión de anoche eligieron a los señores Pedro Tosti, Roberto J. Beltramino, Liborio Vaudagnotto, Juan A. Sorondo, Arturo Veloso, Juan S. Valmaga, A. L. Digiorgio, Juan B. Cresta, Valentín Marcote y Julián F. Astarloa, para formar el nuevo consejo nacional de la institución.

Este consejo se reunirá esta noche a las 8.30, en el local Alsina 557, para efectuar la distribución de cargos.

Partido Unitario

El comité central del partido ha sido trasladado a la calle Maipú 306.

—Esta noche a las 9 se reunirá la junta ejecutiva, con objeto de designar los secretarios y resolver algunos asuntos relacionados con la propaganda.

—También hoy se reunirá la comisión especial, encargada de proyectar las reformas a la carta orgánica y programa del partido.

COMISION MUNICIPAL

CUESTION DE INCOMPATIBILIDADES

Largo debate—Un conflicto

Llena de incidencias inesperadas resultó la sesión celebrada ayer tarde por la Comisión Municipal. Estaban presentes catorce de sus miembros, y presidió el doctor Marín.

Aprobada el acta de la sesión anterior, la secretaría dió cuenta de los siguientes asuntos entrados:

Mensaje de la Intendencia solicitando la aprobación de los decretos por los cuales se exonera a Bautista Gioia y Angel Vaba del pago del pavimento construído frente a sus propiedades situadas en las calles Alberti 1634 y Alberti 1680, respectivamente. La Intendencia pide también que a dichos efectos sean votados los fondos necesarios.

—La Confederación de Tiro solicita la donación de un premio para ser disputado en el torneo de tiro a efectuarse en el stand Suizo de la ciudad de Rosario.

—La comisión organizadora del congreso americano de bibliografía e historia invita a la comisión al acto inaugural que se efectuará en el salón de grados de la Facultad de Derecho, el día 6 de julio, a las tres de la tarde. Por indicación del señor Bidau, se resuelve que el presidente de la corporación lleve la representación en el acto referido.

—

Se inicia la consideración de la orden del día con el despacho de la comisión de interpretación, que publicamos en ediciones anteriores, y que deja sentado, respecto de la cuestión de incompatibilidades, sometida a su estudio, que está en vigor la resolución del 5 de abril de 1895, la cual expresa a su vez que los concejales no pueden desempeñar dentro de la administración municipal otras comisiones que las que el Concejo les confíe.

En ese instante se retira del recinto el comisionado Achával, quien, al ser nombrado por el Intendente presidente de la Comisión General de Suministros, requirió el especial pronunciamiento de la corporación.

Pide la palabra el comisionado Baudrix y recuerda que en las primeras sesiones del año próximo pasado manifestó que en compañía del señor Guerrero desempeñaba funciones en la comisión asesora de la administración de limpieza, cargo que el departamento ejecutivo les confirió con anterioridad a sus funciones de comisionados municipales.

Planteó en esa época el caso de incompatibilidad y después de la consideración del asunto, en que tomaron parte los mismos comisionados que firman el despacho presente, se declaró que eran compatibles tales cargos, sobre todo en virtud de que las funciones de la comisión referida son meramente honoríficas. No se explica, por otra parte, tal disparidad de criterio, y cree que si se aprueba el nuevo dictamen se dejará sentada la inestabilidad de las resoluciones de la comisión municipal. Para mayor ilustración del asunto, pide que se lea por secretaría la versión taquigráfica de aquella sesión.

Manifiesta el doctor López que la resolución anterior fué adoptada sobre tablas, tras un somero estudio, y que prueba precisamente la inconveniencia de ese pronunciamiento que, como lo expresa el dictamen en discusión, está en abierta pugna con las disposiciones del reglamento. A esa conclusión ha llegado la comisión después de un amplio estudio de todos los antecedentes del asunto.

Por su parte, el señor Guerrero aduce que la comisión asesora de la administración de limpieza, de que es miembro, ha llenado su misión de manera eficaz y práctica, permitiendo la mejora de los forrajes comprados y ha obtenido grandes economías en el presupuesto de la repartición municipal. No defiende su puesto, afirma, sino que quiere tan sólo dejar contestadas afirmaciones del dictamen.

Leída la versión taquigráfica de la sesión del 9 de abril del año próximo pasado, en que se resolvió que "son compatibles con las funciones de comisionado municipal las comisiones de carácter honorífico que sean conferidas por el D. E. a cualquiera de sus miembros", el señor Baudrix ratifica manifestaciones hechas en aquella oportunidad de no tener interés particular alguno en continuar desempeñando cargos aceptados únicamente por contribuir al bien de la comuna.

Entiende el señor Baudrix que la sanción del nuevo dictamen importaría desautorizar por completo toda su acción pasada, lo que cree, tanto a él como al señor Guerrero, una situación sin salida. Si se sanciona el dictamen declara que desde ese momento dejará de ser miembro de la Comisión Municipal y se retirará del recinto hasta que no se normalice la situación.

No cree que exista incompatibilidad efectiva y aduce que, por el contrario, el puesto de miembro de la comisión de suministros le ha facilitado el desempeño de las funciones de comisionado, con el conocimiento de muchos detalles que han dado base a iniciativas puestas a consideración del cuerpo deliberante.

Hace uso de la palabra el comisionado Bidau, quien inicia su disertación con expresas declaraciones de que el dictamen discutido no valora méritos ni servicios que no pueden ser puestos en duda ni en tela de juicio. Reseña luego la historia del despacho de comisión surgido por moción del mismo cuerpo que exigía un pronunciamiento de carácter general. Hecho el estudio con criterio legal, resulta demostrado, con abundancia de fundamentos, que fué un error la sanción recordada por el comisionado Baudrix.

Considera que influyó en el error reconocido el carácter transitorio de la corporación, designada simplemente por el Poder Ejecutivo, sin ley que dispusiera sobre sus funciones, reconocidas luego expresamente como las que lógicamente corresponden al Concejo Deliberante, en virtud de la resolución de las Cámaras y de la nueva designación del Presidente de la República con expreso acuerdo del Senado.

Afirma que para combatir el dictamen es necesario demostrar que la separación de poderes, de esencial importancia dentro de nuestro régimen institucional, no está comprometida al desempeñar un miembro de la rama legislativa funciones ejecutivas bajo la dependencia del jefe de la comuna, como están todos los empleados, rentados o no, que desempeñan cargos en la Intendencia.

Si mañana, agrega, la comisión de suministros diera lugar a una investigación y a la adopción de medidas, ¿qué libertad de acción tendría la corporación deliberante para atacar a sus mismos miembros? Las funciones de la comisión son las mismas del Concejo, todos los reglamentos del Concejo rigen a la actual corporación, y deduce, por tanto, que está subsistente la resolución citada por la comisión de interpretación, que establece sin género de dudas, la incompatibilidad.

En seguida toma parte en el debate el comisionado Martínez Castro. Expone que no surge del artículo invocado incompatibilidad absoluta, fundada en la separación de poderes, sino, por el contrario, que para el desempeño de funciones del Departamento Ejecutivo tan sólo es necesario el permiso de la corporación.

El artículo habilitaría a los señores Baudrix, Guerrero y Casares para desempeñar sus funciones actuales si hubiesen sido sometidas al cuerpo deliberante. El dictamen no establece, tampoco la incompatibilidad absoluta, en tanto declara que debe estarse a lo resuelto por el reglamento, cuyo vigor expresa la perfecta compatibilidad de esa coexistencia de funciones a sólo título de ser autorizadas por el Concejo.

Luego de hacer referencias a los debates suscitados por cuestión de incompatibilidades en diversos parlamentos europeos, el doctor Martínez Castro manifiesta que tales nociones no tienen en ninguna parte caracteres de preceptos rígidos e insalvables, como lo prueba hasta la evidencia lo que acontece en el orden nacional, en el que serían más fundadas que en el régimen municipal. Hace el orador referencias a las excepciones fundamentales del principio absoluto que define el dictamen, presentando el caso de los maestros que dependen por completo del poder administrador y están habilitados para ser miembros del Congreso. Hace alusión a otro ejemplo más demostrativo, en su opinión: el militar, subordinado hasta en actos de la vida privada al Presidente de la República, está, sin embargo, habilitado para ocupar bancas en cuerpos legislativos, en virtud de que la separación de poderes y las incompatibilidades consiguientes no tienen el carácter absoluto que manifiesta la comisión de interpretación.

Entiende la incompatibilidad entre los cargos de legislador y magistrado, entre quienes hacen leyes y los encargados de su aplicación.

—Es el caso presente—interrumpe el comisionado López.—Los comisionados son parte del poder que dicta ordenanzas y desempeñan funciones del poder encargado de su cumplimiento.

Vuelve en seguida a hacer uso de la palabra el doctor Bidau. Dice que la resolución de 1895 declara, expresa, terminante y categóricamente la prohibición a los concejales de formar parte de comisiones designadas por el departamento ejecutivo. La exposición del doctor Martínez Castro significa en su concepto una petición de principios.

Estudia los antecedentes del artículo 64 de la Constitución para referir que, no obstante su decisión facultativa, la jurisprudencia parlamentaria niega los permisos solicitados por los miembros de la Cámara, con el argumento de las incompatibilidades, para la aceptación de puestos dependientes del Poder Ejecutivo. El reglamento y la ley orgánica de la municipalidad son terminantes y, por tanto, no es dable a la corporación establecer compatibilidades.

En momentos en que el doctor Martínez Castro inicia la rectificación de algunos conceptos enunciados por el precedente orador, la presidencia le previene que, siendo la discusión en general, sólo puede hacer una vez uso de la palabra.

Como ningún comisionado hace observaciones ni se propone intervenir en el debate, se vota el despacho de la comisión, con resultado afirmativo.

Votan por la negativa los señores Baudrix, Guerrero, Salvarezza y Martínez Castro.

Señor Baudrix — Siendo incompatibles los cargos que he desempeñado hasta ahora, no puedo continuar en este recinto y me retiro.

Señor Presidente — Hago notar al señor comisionado que debe votarse todavía en particular.

Señor Baudrix — Pero la sanción en general traerá aparejada la sanción en particular.

Señor Martínez Castro — Ruego al señor comisionado que no se retire, porque puede ser que se desapruebe en particular, como ocurre muchas veces en los cuerpos colegiados.

Votado el despacho en particular, obtiene la misma mayoría de nueve votos.

El doctor Martínez Castro propone que, de acuerdo con el artículo del reglamento invocado en el dictamen, los señores comisionados Baudrix, Guerrico y Casares intervengan en la administración de limpieza, y que la comisión municipal le dé carácter permanente. Hace moción de que se trate sobre tablas por consideraciones de orden personal.

Los comisionados Baudrix y Guerrero piden permiso a la presidencia para retirarse del recinto hasta que se vote la moción.

Al votar la moción de sobre tablas, el señor Unzué indica la conveniencia de pasar a cuarto intermedio a fin de uniformar opiniones.

Así se hace.

Reanudada la sesión, media hora más tarde, el doctor Martínez Castro manifiesta que va a proponer una solución del conflicto que se ha presentado en forma inesperada.

Después de referirse a la adción desarrollada por los comisionados Guerrero y Baudrix en las comisiones del departamento ejecutivo, aduce que es preciso declarar hasta qué punto procede la retroactividad de la resolución tomada en la sesión, como también fijar si es oportuna su aplicación inmediata. Termina formulando su moción en los siguientes términos: "Que se deje hasta el martes próximo la resolución de si la interpretación que se da al estatuto sobre incompatibilidades ha de aplicarse también a las comisiones existentes o si ha de regir solamente para las que ulteriormente pudieran constituirse".

Dicha moción se vota con resultado afirmativo.

Por indicación del comisionado Achával, se levanta en seguida la sesión.

—

El señor Achával declaró, pocos momentos después, en rueda de antesalas, que mañana presentará al Intendente municipal su renuncia de presidente de la comisión general de suministros.

Por su parte, los señores Guerrero y Baudrix insistieron en sus propósitos de renunciar el cargo de comisionado municipal, entendiendo que la aprobación del dictamen que declara la incompatibilidad importa una desautorización a la labor realizada en la comisión asesora de la administración de limpieza. El señor Guerrero, a último momento, declaró que renunciaría por igual a ambos cargos.

CONGRESOS DEL CENTENARIO

DE CIENCIAS SOCIALES

En la última reunión efectuada por los miembros de la sección Medicina e Higiene Sociales, del Congreso Americano de Ciencias Sociales, se hizo saber que, además de los 17 temas especiales que en oportunidad fijó el comité, se habían enviado y prometido otros, que suman hasta un total de cien trabajos.

Dada la importancia adquirida por la sección nombrada se ha acordado, además, la organización de subsecciones que tomarán a su cargo el estudio de diversos temas científicos.

DEFENSA DE LA PRODUCCION AGRICOLA

Ayer volvió a reunirse la comisión oficial encargada de estudiar los medios de evitar la depreciación de los cereales. Lo mismo que en las dos reuniones precedentes, no hubo ayer uniformidad de opiniones acerca de las medidas cuya adopción se aconsejara al Poder Ejecutivo, para llegar al fin propuesto de favorecer a los productores y gremios afines.

No obstante la reserva que mantienen los miembros de la comisión, ha llegado a nuestro conocimiento que el lunes próximo se buscará un temperamento intermedio para redactar el informe definitivo.

(De nuestro corresponsal, por telégrafo)

Río Cuarto, junio 23—La sociedad Cooperativa Agrícola de ésta, adherida a la similar de Tres Arroyos, La Previsora, hizo circular profusamente la solicitud enviada al Presidente de la República, en nombre de 9.000 agricultores en la que se pide que en virtud de las gravísimas dificultades por que atraviesan la agricultura, el comercio y las industrias nacionales, trate de hallar una resolución inmediata con la aplicación de medidas eficaces.

NOTICIAS VARIAS

El precio del gas

Ayer fué presentada a la Intendencia Municipal la nota que anunciamos de la Compañía Primitiva de Gas, en la cual esa empresa se limita a comunicar al intendente que su "stock" de carbón está agotado, lo mismo que su capital y su crédito, por cuyas causas se verá en la necesidad de suspender el servicio público que presta al municipio de la capital.

El intendente, según manifestaciones que hizo anoche, no resolvió nada sobre este asunto, que será considerado por el gobierno de la comuna, posiblemente hoy.

Diplomáticos viajeros

Se halla desde ayer en Buenos Aires el ministro argentino en el Brasil, doctor Lucas Ayarragaray, quien ha venido en compañía de su familia, llamado por el gobierno para confiarle nuestra legación en Italia, vacante por fallecimiento del señor Epifanio Portela.

—Un grupo de amigos y algunos colegas del señor Jacinto L. Villegas, consejero de la legación argentina en Londres, concurrieron ayer a bordo del "Zeelandia" para presentarle sus saludos con motivo del regreso a la patria por una temporada. La señora de Villegas y la familia fueron también muy agasajadas.

—En la recepción diplomática semanal del miércoles próximo, el nuevo segundo secretario de la legación del Brasil, señor Lucilio de Cunha, será presentado por el encargado de negocios del mismo país, al Ministro de Relaciones Exteriores y al personal superior de la cancillería.

—Llegó también ayer el secretario de nuestra legación en Holanda, doctor Víctor Lazcano.

Monumento al almirante Brown

El señor O'Connor, en su carácter de miembro de la comisión del monumento al almirante Brown, visitó ayer al Ministro de Obras Públicas, de quien fué a gestionar la entrega de la suma de pesos 20.000, importe de la segunda cuota del monumento, que reclama el escultor Chiapasco.

Comisión asesora de la dirección del puerto

En vista de haber cesado en su mandato la comisión asesora de la dirección general del puerto de Buenos Aires, por haber fenecido el término para que fueran nombrados con fecha 1.° de marzo de 1914 los señores Alfredo Hirsh, G. Lloyd Davies y Saturnino J. Bilotte y haberse aceptado la renuncia del señor Antonio M. Delfino, el Poder Ejecutivo, por decreto de ayer, nombró miembros de la misma, por el término de ley, a los señores Pedro L. Moos y Victoriano Villamil, para representar al comercio exportador e importador, respectivamente, y a los señores Arturo López Alfaro y W. J. Maclean, en representación del Centro de Navegación Trasatlántica.

Por el mismo decreto se ordena que se dirijan notas a los señores Hirsh, Davies y Bilotte, agradeciéndoles los servicios prestados en el desempeño de los referidos cargos.

Camino a Campo de Mayo

El director general de puentes y caminos concurrió ayer al Ministerio de Obras Públicas con objeto de recabar del titular de la cartera los fondos necesarios para el acarreo de la piedra.

Informó el ingeniero Molina Civit que, a consecuencia de la falta de fondos, se habían perdido varios días de trabajo en la construcción del camino.

El Ministro de Obras Públicas hará las gestiones del caso para obtener los fondos necesarios.

Llegada de oro

El paquete holandés "Zeelandia" que llegó ayer a nuestro puerto procedente de Amsterdam y escalas, ha traído 100.000 libras esterlinas consignadas al Ministerio de Hacienda.

Despacho de buques "a órdenes"

El Ministerio de Hacienda no ha aceptado la oferta formulada por Francisco Martí para comprobar el destino real de los cargamentos de cereales despachados de puertos argentinos para San Vicente o Las Palmas "a órdenes", por considerar que los datos estadísticos que publica el Estado deben ser obtenidos de fuentes oficiales, exclusivamente.

Operación rápida en el puerto

El vapor griego "Georgios" entró en el puerto de la capital el 20 del corriente, empezó a cargar el día 21 a la 1 p. m. en elevadores del dique 2, y terminó la operación el 22 a las 5 p. m.

En solamente 28 horas ha cargado 5.500 toneladas de granos, que conducirá con destino a Génova.

Es una de las operaciones más rápidas realizadas en este puerto.

Patente de piloto militar

El teniente volador Atilio Cattáneo ayer realizó un vuelo de 300 kilómetros sobre monoplano de 80 H. P., de acuerdo con los reglamentos de la escuela de El Palomar, que exigen esta prueba para obtener la patente superior de piloto militar.

Poco después de las 8 de la mañana, Cattáneo salió de El Palomar en dirección a Lobos, donde llegó sin ningún contratiempo y descendió en un terreno baldío de la localidad.

Tras un breve descanso, Cattáneo salió de nuevo en vuelo y se trasladó hasta Mercedes, de Buenos Aires, terminando su viaje en forma de triángulo, como indican los reglamentos de la escuela.

A las 2 de la tarde, después de preparar su monoplano, el teniente Cattáneo salió de Mercedes, y en un vuelo casi recto llegó de regreso a El Palomar en perfectas condiciones.

Santos Dumont en Buenos Aires

Desde ayer se encuentra en Buenos Aires el señor Santos Dumont, quien llegó a nuestro puerto en el vapor "Zeelandia".

En el puerto, el señor Dumont fué recibido por numerosos compatriotas y amigos argentinos, entre los que figuraban el presidente del Aero Club, ingeniero Alberto Mascías, el ingeniero Ernesto Newbery y otros socios de la institución.

Por la tarde, el señor Santos Dumont hizo una visita de cortesía al Aero Club Argentino y conversó con su presidente sobre el programa de fiestas de volación y aerostación, que se efectuará en la semana de julio.

Por su carácter de presidente de la conferencia internacional de aeronáutica, el señor Dumont actuará en las fiestas del estadio de Palermo como presidente honorario de la comisión de fiestas.

Prófugos españoles

La comisión encargada de los trabajos de liberación de los prófugos españoles, ha resuelto recibir las adhesiones que quieran enviársele, mañana de 10 a 12 m., en su local provisional de la calle Piedras 383.

En su última reunión, la comisión de referencia resolvió también reiterar el llamamiento hecho a todos los españoles de valía y a las instituciones ibéricas que quieran cooperar en su gestión, que tiende a proporcionar el bienestar a millares de ciudadanos que hoy se encuentran sin poder regresar a su patria.

Por último, en vista de que las adhesiones que tiene recibidas pasan ya de 700, ha resuelto activar los trabajos para la celebración de una asamblea que, como ya se dijo, se efectuará en los primeros días de la semana entrante, en el salón-teatro del Orfeón Español.

INFORMACION GENERAL DE LAS PROVINCIAS Y TERRITORIOS

LAS FIESTAS DEL CENTENARIO

En el interior del país

ENTRE RIOS

Paraná, junio 23 — La comisión provincial de Entre Ríos, publicará próximamente el programa de festejos a realizarse con motivo del centenario de la jura de la independencia.

Hará un llamamiento al patriotismo para que todos, en fraternal unión, contribuyan a levantar en este acontecimiento el espíritu público; recomendará que se adornen, embanderen e iluminen los edificios; propenderá a que los actos cívicos sean populares para que todos puedan oír disertaciones sobre historia patria. Se realizará una procesión cívica, acompañada por las bandas de música de la policía y 12 de infantería.

La columna recorrerá las calles San Martín y Rivadavia, hasta la escuela Centenario, donde se pronunciarán discursos, y seguirá luego hasta el monumento al general Urquiza, lugar en que harán uso de la palabra varios ciudadanos. Este acto será grandioso, por la significación que implica la inauguración de una estatua al vencedor de Caseros.

También se distribuirán víveres y ropas a los pobres, para cuyo efecto será solicitada la cooperación de las sociedades de la ciudad.

En la iglesia catedral se cantará un tedéum, al que concurrirán los miembros de los poderes Ejecutivo, legislativo y judicial, los jefes y oficiales del ejército y numerosas personas que serán especialmente invitadas.

Rendirán honores el regimiento 12 de infantería y el 3 de ingenieros.

Se distribuirán, asimismo, los premios a los juegos florales. En la escuela normal de profesores se dará una velada, de acuerdo con un programa digno de la fecha a rememorarse.

Se obsequiará a los niños con numerosos juguetes, y la Sociedad de Damas Vicentinas hará la distribución de premios a la virtud.

Se realizará una velada patriótica en el teatro 3 de Febrero, a beneficio del hospital de Niños y de la Gota de Leche. Los alumnos del colegio nacional y de la escuela normal realizarán actos de carácter patriótico; habrá partidos de football, corrida a la sortija, etc.

También habrá un baile popular en la terraza del café Rodrigo, y la compañía Arellano dará una función de gala en el teatro 3 de Febrero.

CORDOBA

Villa María, junio 23—junio 23—La municipalidad ha contribuído con 500 pesos para las fiestas del centenario y encomendó a la dirección de la biblioteca Rivadavia la organización de los festejos.

Río Cuarto, junio 23—Las escuelas y asociaciones locales efectuarán una procesión cívica el 9 de julio, en conmemoración del centenario.

SAN JUAN

San Juan, junio 23 — Con motivo de las próximas fiestas julias, la Sociedad de Beneficencia ha abierto un concurso de premios a la virtud.

La sociedad pro patria dará mañana a las 4 un te-concierto, con objeto de allegar fondos para costear una placa conmemorativa de la independencia, que enviará a Tucumán.

Por su parte, la sociedad de Damas Patricias enviará un bronce con las figuras de los congresales que representaron a San Juan, don Francisco Narciso de Laprida y fray Justo Santa María de Oro.

TUCUMAN

Tucumán, junio 23 — La comisión organizadora de las fiestas del centenario ha fijado oficialmente el 5 de julio para la celebración del campeonato de box.

TUCUMAN

DISIDENCIAS RADICALES

Manifiesto de la junta de gobierno

NUEVAS INCIDENCIAS

Tucumán, junio 23 — Continúan siendo muy comentados los asuntos relacionados con disidencias radicales.

El asunto asume graves proporciones, y ha dado ya motivo a diversos incidentes personales.

La junta de gobierno publicó hoy en "La Gaceta" el siguiente manifiesto:

Los acontecimientos de pública notoriedad, ocurridos en el seno del partido Radical de la provincia, reclaman una declaración de la junta de gobierno, a fin de informar a los correligionarios, y al pueblo respecto de la actitud de abierto alzamiento contra esta junta que ha asumido una minoría de cuatro miembros de la misma, al encabezar un movimiento de franca disidencia.

La autoridad suprema del partido de la provincia—su junta de gobierno—en uso de facultades directivas que se vió obligada a emplear, a fin de mantener el respeto a la carta orgánica del mismo, resolvió, reunida en "quórum" legal de ocho miembros, con los señores Ramón Paz Posse, Manuel Palacio, Carlos M. Terán, Justo Rizo, Matías Maciel Talavera, Juan Cuello Elía, Adolfo de la Vega y Miguel de la Rosa, absteniéndose este último de votar, pero permaneciendo en la sesión hasta que ésta terminó, desautorizar una proclamación de candidatos a gobernador que se había hecho violando los principios de su carta fundamental que sólo reconoce a las convenciones la facultad de hacer proclamaciones de candidatos.

Fué guiada por el mismo espíritu que resolvió también prohibir toda reunión, que tuviera por propósitos hacer proclamaciones.

Estas resoluciones, inspiradas en los más sanos propósitos, pues se trataba de mantener los principios del partido, y sostener su cohesión, han sido desacatadas por una minoría que, como tal, carece de autoridad para tomar determinaciones.

La junta de gobierno sostiene sus resoluciones, y declara que sus miembros que la han desconocido, firmando un boletín de rebelión, se han colocado por propia voluntad fuera del partido Radical. No tiene necesidad esta junta, después de narrar los hechos ocurridos, de desmentir las versiones que la hacen aparecer prestigiando a su vez otras candidaturas. Debe, sí, sólo reiterar, como lo hace, su inquebrantable propósito de no consentir la más mínima transgresión a la carta orgánica del partido.

Son demasiado grandes los intereses de la corporación política que dirige para permitir que mezquinos intereses de círculo se sobrepongan a las verdaderas conveniencias del partido, que exige para todas las situaciones la aplicación leal y sincera de sus instituciones. Los que han desconocido la autoridad del partido reniegan de su título de radicales para convertirse en facciosos y complotar contra el gran partido que durante treinta años ha mantenido abierta la escuela del civismo, donde se aprende a dejar de lado las pasiones y los intereses personales, en aras del bien común y de la grandeza de la patria.

La dirección del partido hace un llamamiento al pueblo radical, para estrechar sus filas y defenderlas de los que, alzados, pretenden comprometer su existencia en la provincia.

Firman el manifiesto los siguientes señores:

Ramón Paz Posse, vicepresidente primero en ejercicio de la presidencia; Manuel Palacio, vicepresidente segundo; Matías Maciel Talavera, tesorero; Carlos M. Terán y Justo Rizo, vocales, y Juan Cuello Elía y Adolfo de la Vega, secretarios.

Los ánimos están muy exaltados de una y otra parte.

La junta de gobierno se reunió anoche en el centro 7 de Septiembre para deliberar respecto a la actitud de los firmantes del manifiesto publicado ayer.

Se hallaba presente la mayoría de los miembros de la junta, y el presidente de dicho centro, señor Eulogio Torres, cuando se presentaron el doctor Patricio Correa Uriburu, el ingeniero Uttinger y un señor Galván, frente a un grupo como de veinte hombres y en actitud violenta, pretendieron posesionarse del local.

El señor Torres y los miembros de la junta se vieron en el caso de proceder con toda energía para hacerse respetar.

Después de proferir gritos y amenazas, en tono airado, aquéllos se retiraron.

Esta tarde la junta provisional de gobierno del partido Radical se reunió en el centro Alem, bajo la presidencia del vice primero en ejercicio, Bautista Bascary, actuando como secretario el doctor Ernesto del Moral.

Después de un breve cambio de ideas se resolvió excluir del seno de la Unión Cívica Radical a Carlos María Terán, Justo J. Riso, y Matías Maciel Talavera "por haber suscripto una resolución publicada en un diario de la localidad, que revela un alzamiento contra la autoridad de esta junta de gobierno."

Se resolvió, asimismo, autorizar al presidente del comité de la capital a intervenir el centro 7 de Septiembre "por haber permitido la comisión directiva del mismo que se reunan y deliberen personas excluídas del partido".

Por su parte, el presidente del comité de la capital designó interventores al ingeniero Carlos A. Uttinger y José Brizuela de la Vega.

Con motivo de los sucesos de referencia, se tramitó hoy un lance de honor entre el diputado radical Raúl Castro Videla y el ingeniero Carlos Alberto Uttinger, el que quedó resuelto.

Tucumán, junio 23 — El ex intendente municipal Pedro G. Sal, en su calidad de afiliado radical, ha hecho públicas manifestaciones contrarias a toda proclamación de candidaturas que no salga de la convención del partido.

Dijo, además, que en todo momento estará de parte de las autoridades legalmente constituídas dentro de la colectividad a que pertenece, y que no se encuentra dispuesto a solidarizarse con ningún acto de indisciplina como el que acaba de dar motivo el cisma producido en el radicalismo tucumano.

CORDOBA

MOVIMIENTO ADMINISTRATIVO

Nombramientos diversos

CRITICAS DE LOS DIARIOS

Córdoba, junio 23 — Se hicieron los siguientes nombramientos:

Segundo jefe del registro civil de la ciudad de Río Cuarto, Rafael González; jefe del registro civil de la estación Elena, del mismo departamento, Jacinto Córdoba; jefe del registro civil en Bell Vile, Enrique B. Matterson.

Departamento de Río Seco: secretario de la jefatura, Gorgonio Isla Cámara; comisario de Villa María, Zoilo Mariño; subcomisario en Puesto de Castro, Cantalicio Pino; en Candelaria Norte, Gerardo Olmos; en Higuerillas, Francisco Navarro; en Estancia, Juan Camañoé en Rayo Cortado, José A. González; en Campo Grande, Rosa Cabrera Bustos; en Los Hoyos, Guillermo Vera; en Pozo de Molina, Dionisio Rodríguez; jefe del registro civil en Rayo Cortado, Bernardo Solís; en Río Seco, Ezequiel Patiño; en Candelaria, Lorenzo Vega.

Para la cárcel de Río Cuarto: director, Dalmacio Sosa; auxiliar de la secretaría, Antonio Fontana, en reemplazo de Juan Gómez; ecónomo, Octavio Saúl Bios, en reemplazo de Juan Sarandón; celadores, Juan Arce y Juan Sarandón, en remplazo de Isaac Galíndez y Roque Sánchez; conserjes, Jenaro Abregú y Aquiles Abregú, en reemplazo de Jesús Cabanillas y Julio López.

Se confirmó en sus puestos a todos los demás empleados del establecimiento.

—Se aceptaron las renuncias que presentaron de sus respectivos cargos, los miembros de la comisión de fomento de Río Segundo.

—Fué exonerado el subcomisario de La Gilda, departamento de Río Cuarto, Ramón C. Rodríguez, por faltas en el ejercicio de sus funciones.

—Se ascendió a comisario de policía de la ciuda dde Río Cuarto, al subcomisario de la misma, Laureano Sánchez.

Córdoba, junio 23 — Los diarios locales arrecian la campaña contra el Poder Ejecutivo, por la forma como realiza la reorganización del personal administrativo.

Afirman que hay familias privilegiadas, que han conseguido empleos para todos sus hijos, parientes, allegados y hasta para los propios domésticos.

CAMARA DE SENADORES

Sesión en minoría

Córdoba, junio 23 — Con asistencia de 10 de sus miembros, celebró sesión en minoría esta tarde la Cámara de Senadores.

El señor Deheza hizo moción en el sentido de que se autorizara a la presidencia a pasar una nota a los legisladores ausentes, invocando su patriotismo, a fin de que concurran a la sesión del martes, y se les comunique, al mismo tiempo, que en caso de no hacerlo, la Cámara adoptará las medidas que juzgue conveniente, con el propósito de asegurar el "quorum".

El señor Argüello (R.) se opuso a esa moción, "por estar convencido de que nada se conseguiría por esos medios, en virtud de lo cual, hizo, a su vez, moción para que se aplicara una multa de 200 pesos a los legisladores inasistentes a esa sesión."

El señor Ordóñez dijo que votaría a favor de la moción del senador Deheza, por cuanto la facultad que acuerda el artículo 69 de la Constitución sólo autoriza al cuerpo en minoría para emplear los medios coercitivos a los fines de asegurar el "quorum" y no así para aplicar las multas, como lo proponía el senador Argüello, por cuanto ello significaría una pena cuyo empleo no autoriza la Constitución a los cuerpos en minoría, desde que no pueden legalmente legislar sobre ninguna disposición "ad hoc" que no sea reglamentaria, cosa que sólo corresponde a los cuerpos en mayoría.

El señor Garzón Agulla se pronunció en favor de la moción del señor Argüello, por considerar que es una de las facultades que acuerda la correcta interpretación del artículo 69 de la Constitución, a los fines de asegurar el regular funcionamiento de las cámaras legislativas.

El senador Durrieu se declaró igualmente partidario de la moción del señor Argüello, y la amplió en el sentido de que se autorizara a la presidencia a retener el importe de la multa de los senadores inasistentes.

Después de un pequeño debate sobre la interpretación del artículo 69 de la Constitución, fueron puestas a votación, por su orden, las diversas mociones formuladas, las cuales fueron todas rechazadas.

La presidencia manifestó entonces que si la Cámara no determinaba el temperamento que debía adoptarse, declararía levantada la sesión, lo que así se hizo a las 3 p. m.

PARTIDO RADICAL

Córdoba, junio 23—Se reunió anoche el comité central del partido Radical de la provincia, y resolvió postergar la consideración de la concurrencia del partido a las elecciones municipales en la provincia, debiendo adoptarse más tarde una resolución de carácter general.

Postergó, asimismo, el pedido de reconsideración hecho por el señor Olmos, de Ischilín, que fuera expulsado del partido.

Se designó tesorero del comité, a Arsenio Soria, y secretario, a José R. Lencinas.

También se resolvió designar una comisión de hacienda para que coopere con el tesorero a la formación de la caja del partido.

Se incorporó el delegado por Santa María, Marcos Antonio Villagra.

Igualmente se resolvió prestar el concurso del partido al candidato a senador por Colón, doctor Lucas A. de Olmos.

Exoneración de un juez letrado—Recaudación municipal — Heladas y fríos intensos — Siembra del trigo

Villa María, junio 23 — El superior tribunal de justicia de Córdoba, falló el juicio que se había iniciado al juez letrado de esta ciudad, doctor Carlos Vélez, después de dos años de estar suspendido.

Por dicho fallo se le exonera del cargo.

Ahora se espera que cuanto antes se designe el reemplazante.

—Esta municipalidad recaudó, en los primeros cinco meses del año actual, la suma de 75.000 pesos, cantidad que supera en 8.000 pesos a la recaudación hecha en igual período del año pasado.

—Siguen cayendo fuertes heladas y reinan fríos intensísimos, lo que tiene preocupados a los estancieros.

Los ganados se hallan flacos por la gran escasez de pasto.

—Se ha terminado la siembra del trigo, cuyos primeros brotes auguran una buena cosecha

Próximas elecciones municipales

Villa María, junio 23—Se constituyó una nueva agrupación de vecinos y resolvió sostener en la elección municipal del 2 de julio, una lista propia de candidatos, compuesta por los señores Antonio Broggi, para intendente municipal; doctor Alejandro G. Maiz, Jacobo P. Repetto, Carlos Baumann, Heraclio Peña, Inocencio E. Frossi y Francisco Petracci, para concejales.

Con ésta, son ya tres las listas que circulan y los sostenedores de las mismas trabajan todos empeñosamente.

Facultad de Derecho — Artículo de LA PRENSA

Córdoba, junio 23 — Los exámenes complementarios en la Facultad de Derecho se darán del 10 al 20 del mes próximo.

—"Los Principios" trascribe el artículo de LA PRENSA, titulado: "Fondo de la caja de jubilaciones".

—El mismo diario se ocupa de la ordenanza policial sobre la moralidad pública y la aplaude. Dice que viene en buena hora a poner un dique a la incultura.

SAN LUIS

OBRAS DE RIEGO

El Ministro de Obras Públicas aprobó los proyectos de convenio celebrados entre la dirección general de irrigación y los señores Macario Acosta, Ciriaco Quiroga, Luis Godoy, Paulino Salino, Crespín Cuello, Santiago Rodríguez; y señoras Isabel P. de Mazuecos, Benedicta Funes, Juana A. Ontiveros y Delfina Montiveros, por los cuales dichos propietarios ceden fracciones de terrenos que están afectados por la construcción de canales de las obras de riego que se ejecutan administrativamente en Santa Rosa.

—También fueron aprobados los planos demostrativos de la superficie y ubicación del terreno a expropiarse a los herederos de don Práxide de Avila, afectado por el canal secundario número 1 de las obras de ampliación de las de riego que se realizan administrativamente en Villa Mercedes; y el relativo al terreno a expropiarse a los herederos de don Nicolás Pereira, con motivo de la construcción del canal secundario número 3 de las obras de riego en Santa Rosa.

Estos juicios se inician de acuerdo con lo dispuesto en el artículo 17 de la ley de irrigación 6546.

LAS PROMESAS DEL GOBERNADOR

Otra educadora cesante

San Luis, junio 23—No obstante las seguridades dadas por el gobernador al delegado de la Liga Nacional de Educación, Jorge Susini, el consejo de educación declaró ayer cesante a la directora de la escuela de Chañar, señora María Luisa Barbeito de Romero, esposa de Justino Romero, quien, por no estar de acuerdo con los propósitos políticos del actual gobierno en la última campaña política, renunció el puesto de empleado de policía, para adherirse a la Unión Popular.

Se comenta desfavorablemente que esto suceda poco tiempo después de las promesas aludidas, que ponen de manifiesto el pensamiento del gobierno.

—Ha sido muy lamentado el fallecimiento del señor José Ortiz, extensamente vinculado a las principales familias de esta sociedad.

SAN JUAN

Cámara de Senadores — Conferencia sobre la guerra

San Juan, junio 23 — La Cámara de Senadores, como suele ser su costumbre constante, no celebró hoy sesión por falta de número.

—Próximamente llegará el publicista Eduardo Carrasquilla Mallarino para dar una conferencia con proyecciones luminosas sobre la guerra europea en el frente francés. Existe bastante expectativa por dicha conferencia.

El senador electo — Viajeros

San Juan, junio 23 — El senador nacional electo, doctor Angel D. Rojas, ha resuelto partir para Buenos Aires después de las fiestas de julio, pero antes remitirá su diploma para que sea tratado.

—Llegó de Mendoza el señor Arturo Bernabó.

—Partió para ésa el diputado nacional doctor Roberto Barrera.

Subsidio criticado

San Juan, junio 23 — Es comentado desfavorablemente el proyecto sancionado por el Senado, por el que se acuerda un subsidio de mil pesos para costear una peregrinación de estudiantes a Tucumán, cuando hay empleados de la administración a los cuales se les adeuda hasta dos años de sueldo.

SALTA

Excursión de alumnos — Inauguración de una biblioteca—Viajero.

Salta, junio 23 — Los estudiantes de tercer año del colegio nacional, bajo la dirección del profesor de zoología, realizarán el lunes próximo una excursión científica por la quebrada de San Lorenzo.

—Informan de Cerrillos que el 25 del corriente se inaugurará la biblioteca elemental popular Mitre, acto al que asistirán las autoridades.

—Regresará el sábado a ésa el diputado nacional doctor Julio Cornejo.

Envío de novillos—Defensa agrícola— En homenaje al general Güemes — Supresión de un puesto.

Salta, junio 23—Salieron con destino a Buenos Aires, para el frigorífico Las Palmas, novecientos novillos.

—La inspección de la Defensa Agrícola, ha ordenado a la seccional de Salta, la inmediata reconcentración de los materiales que se repartieron para la destrucción de la langosta, los que deben ser remitidos al depósito de Rafaela (Santa Fe), para su reparación.

—Se celebró una velada teatral en homenaje al general Güemes.

—Un diario indica al gobierno la conveniencia de suprimir, por razones de economía, el puesto de taquígrafo de la Cámara.

Fallecimiento

Salta, junio 23 — Falleció la señora Adelina R. de Maregaglia.

ENTRE RIOS

Sociales — Veladas en el Círculo de Obreros

Paraná, junio 23 — Un núcleo de amigos del señor Luis Ayarragaray, jefe de la oficina de impuestos internos de esta capital, lo obsequiará con un banquete el lunes próximo, con motivo de su traslación a la ciudad de Santa Fe, donde desempeñará igual cargo.

—Se efectuó el enlace de la señorita Laura Grané Seguí con el señor Conrado O. Coll.

La nueva pareja ha sido muy felicitada.

—Mañana por la noche se reanudarán en el salón del Círculo de Obreros las reuniones sociales que este centro realiza en la temporada de invierno.

En estas veladas se exhibirán cintas cinematográficas, y serán amenizadas por la orquesta del cuadro dramático con que cuenta la asociación.

Nombramiento judicial

Paraná, junio 23 — Se nombró juez de primera instancia en lo civil y comercial de Victoria, al doctor Albano Jiménez.

JUJUY

Secretaría privada de la gobernación

Jujuy, junio 23 — El gobierno ha repuesto en el cargo de secretario privado del gobernador a Julio Torres Portillo, que había renunciado para intervenir en las últimas elecciones de electores de gobernador en favor de los disidentes.

CORRIENTES

Institución Olla Infantil

Curuzú Cuatiá, junio 23 — La institución Olla Infantil, suministró de 500 a 600 raciones diarias a los niños pobres, menores de 10 años, y a las madres que crían, durante el término de tres meses.

El pueblo cooperó al sostenimiento de esa benemérita institución.

NEUQUEN

LA JEFATURA DE POLICIA

En el Ministerio del Interior se recibió ayer un telegrama, por el que se expresa que con singular agrado ha sido recibida por el vecindario de Neuquén, la propuesta hecha por el gobernador Elordi, en el sentido de que se designe jefe de policía del territorio al inspector de la misma, Adalberto Staub.

Firman ese despacho:

Arsenio B. Martín, B. Menta, Enrique Carro, Alejo Serrano, José Sagristá, F. Arrázola, Domingo Pérez, Severino M. Añone, Manuel Juez, Nicolás Cardarelli, Julio Sangiacomo, Agustín Bardi, Víctor Alanis, A. Benchimol, M. Linares, Abercio Llonera, Rafael Soler, Juan Saavedra, Cesáreo Garay, Angel Pérez, L. Terrén.

Neuquén, junio 23 — Causó satisfacción en la población y entre los empleados de policía la noticia de que el gobernador Elordi propuso el ascenso a jefe de policía del comisario inspector Adalberto Staub.

El candidato cuenta con ocho años de servicios intachables en la repartición policial y ha desempeñado numerosas comisiones reservadas, además de haber estado a cargo de la jefatura en diversas ocasiones.

Obras de riego

Por decreto del Poder Ejecutivo, se ha dispuesto que el Ministerio de Hacienda abone la cantidad de pesos 37.783.25, importe de la provisión de carbón con destino a las obras del dique Neuquén, Lago Pellegrini y riego de chacras en Neuquén, de acuerdo con los contratos aprobados por decreto de 25 de marzo del corriente año.

Comisario de policía

Por decreto de ayer, fué ascendido a comisario de policía, en el territorio del Neuquén, el jefe del gabinete de identificación, Manuel G. Soria.

CHUBUT

EN LA CARCEL DE RAWSON

UNA DENUNCIA

Ha sido presentada al Ministerio de Justicia e Instrucción Pública una nota suscripta por Pedro A. Barros y Carlos M. Estévez, que se hallan detenidos en la cárcel de Rawson, según se afirma, por razones políticas. Dichas personas denuncian en la nota que el director de la cárcel los ha tratado de la peor manera, haciéndoles pasar una noche sin lugar adecuado donde acostarse y sufriendo una temperatura de cinco grados bajo cero. Al mismo tiempo que estas desatenciones se tiene para con ellos, manifiestan que para procesados que cometieron delitos graves se guardan consideraciones inusitadas hospedándolos en el pabellón de distinguidos.

En la nota se puntualizan estas denuncias, dando nombres y antecedentes. Solicitan del ministro que ordene una investigación, pero desde ahora recusan al gobernador del territorio y a su asesor legal.

RIO NEGRO

Falsa denuncia

Chelforó, junio 23 — La policía de Choele-Choel, ha comprobado que ha habido un "chantage" en la denuncia formulada contra el concesionario de la balsa en La Japonesa. Los señores Martín Elizalde, Mariano Anzoreta y Yancarlos, desmienten haber formulado queja alguna ante la gobernación de Viedma, respecto de la tarifa en vigor.

El balsero de La Japonesa

Chelforó, junio 23 — Se anuncia que a causa de divergencias surgidas entre vecinos del 11.° departamento y el balsero de La Japonesa, respecto a la tarifa en vigor, éste suspenderá el servicio.

El ministerio de Obras Públicas debe aprobar o desaprobar la tarifa en cuestión, a fin de poner fin al anunciado conflicto.

CHACO

Nuevo subcomisario

Fué nombrado ayer subcomisario de la policía del Chaco, Francisco S. Cabrera.

SANTA CRUZ

PROXIMAS FIESTAS

El gobernador interino del territorio de Santa Cruz, señor Alfredo Cocozza, ha comunicado al Ministerio del Interior el programa de festejos organizado para conmemorar el centenario de la jura de la independencia, encuadrado dentro de los fondos que a ese fin otorgó a cada gobernación federal la comisión nacional del centenario.

En la misma comunicación, dicho funcionario solicita permiso para inaugurar, en el trascurso de esas fiestas, un busto del general San Martín, erigido por suscripción popular en la capital del territorio.

JEAN FRANCOIS FONSSON

Conferencias sobre Bélgica

Desde ayer se encuentra en esta capital el escritor belga Jean Francois Fonsson, quien trae el propósito de dar una serie de conferencias sobre la participación de su país en la conflagración europea.

El nombre de Fonsson no es desconocido entre nosotros. Nos había sido revelado por sus propias obras, sobre todo por las de teatro dramático, campo éste en que nuestro huésped ha conquistado sus mejores triunfos.

Hijo de padre belga y de madre francesa, Fonsson nació en Bruselas y, hechos sus estudios universitarios allí mismo, se dedicó a las letras y al periodismo. Después se hizo director de teatro y, finalmente, autor dramático.

A su primera obra, "Le mariage de Mademoiselle Beaulemans", escrita en colaboración, y la cual dió vuelta al mundo en medio de aplausos, siguieron otras de su exclusiva paternidad. Actualmente está para representarse en la Comedia Francesa la última producción de Fonsson: "Il y a quelque chose de change".

Apenas iniciada la guerra que envolvió a Bélgica, M. Fonsson regresó a su tierra desde Francia, donde se encontraba a fines de julio de 1914, y sentó plaza de soldado.

En sus conferencias hará "la historia de la guerra en Bélgica". La primera se titulará "El alma belga".

También trazará las figuras de Alberto I, del cardenal Mercier, del burgomaestre de Max, del general Lehman.

Las conferencias del señor Fonsson se efectuarán en el teatro Odeón, bajo los auspicios del cónsul belga en nuestra capital y de personas representativas de la misma nacionalidad.

CUERPO CONSULAR

Decreto de reorganización

En el curso del corriente año se produjeron varias vacantes en el cuerpo consular argentino, lo que motivó la preparación de un decreto de reorganización del personal del mismo. Ese decreto, que ayer fué suscripto por el Presidente de la República, era preparado desde hace dos meses y medio.

Por la resolución gubernativa de ayer, se traslada a Ginebra, al cónsul general de segunda clase en México, Pedro P. Goytía, quien actuaba en ese último país desde abril de 1911; pasa a México el de igual categoría, Alejandro del Carril, quien prestaba sus servicios en el Paraguay, desde agosto del año próximo pasado; es trasladado al Paraguay el cónsul general de segunda clase, Ricardo C. Acuña, que actuaba en Bolivia desde noviembre de 1913; pasa a Las Palmas con jurisdicción en la Gran Canaria (España), el cónsul de tercera clase en Emden (Alemania), José J. Visca, que se hallaba en este punto desde agosto de 1913; a Berlín el cónsul de tercera en Lemberg (Austria), Alberto M. Candioti, que, con jurisdicción en la provincia de Galitzia, desempeñaba allí su cargo desde agosto de 1913.

El mismo decreto expresa la promoción del cónsul general de tercera en Otawa (Canadá), Carlos A. Galarce, a cónsul general de segunda en La Paz (Bolivia); se promueve al cónsul de primera en Southampton (Inglaterra), Antenor Jerez, a cónsul general de tercera en Otawa; al cónsul de segunda en Turín, Angel M. Bottero, se le asciende a cónsul de primera en Southampton; al canciller de primera en Ginebra, Mario Molina Salas, se le asciende a cónsul de tercera en La Coruña; al canciller de segunda en Trieste, Enrique C. Filhey, se le asciende a canciller de primera del consulado en Nueva York.

Finalmente, se hacen por el mismo decreto los siguientes nuevos nombramientos:

Cónsul de segunda en Lyon, Ezequiel Fernández Guerrico; cónsul de segunda en Turín, Raúl Piñeyro; canciller de primera en Ginebra, Salustiano Galup Lanús.

Por último, se eleva a primera categoría el consulado en Punta Arenas y se rebaja a segunda el de Lyon.

TARIFAS TELEFONICAS

En los servicios interurbanos

La dirección general de Correos y Telégrafos ha sometido al Ministerio del Interior un proyecto de modificación en las tarifas telefónicas interurbanas, basado en procedimientos europeos, y consultando, dice, las conveniencias del público y los intereses de las empresas.

Se ha tenido en cuenta al proyectar las nuevas tarifas, la relación de las distancias tal como figuran en el kilometraje ferroviario.

De esa manera, dice la dirección de correos, se determina en 20 centavos la tarifa para las comunicaciones hasta 30 kilómetros de distancia, suma que coincide con la tarifa mínima que ahora cobra la compañía en el servicio interurbano, manteniéndose, a partir de allí, la tasa de 5 décimos de centavo por serie de 10 en 10 kilómetros; de suerte que dividido el kilometraje por 2, y sumando los cinco centavos que corresponderá siempre a toda comunicación, se obtienen cifras adecuadas a nuestros valores monetarios corrientes.

El servicio que nos ocupa, viene así a experimentar una rebaja general de algo más del 10 por ciento sobre la tarifa en vigor, pues el costo de la totalidad de las comunicaciones que permite la red, queda reducido de pesos 2.410.70 a pesos 2.140.90.

No se ha podido evitar, sin embargo, el aumento de algunas de las tarifas actuales más desproporcionadas, pero esto no tiene mayor importancia si se considera que de las 2.809 tarifas que aplica la compañía en las comunicaciones con todas las localidades servidas por su red, sólo resultan con aumento 305, mientras que 133 quedan igualadas y 2.371 reducidas.

La tarifa kilométrica viene, pues, a fundar una base técnica para la determinación de las que han de regir en el servicio con las localidades que en lo sucesivo sean ligadas a la red.

ARTE Y TEATRO

Colón—"Les Cadeaux de Noel"—Un conflicto—A bordo del vapor "Infanta Isabel" llegaron ayer el maestro Javier Leroux, el maestro Messager, el tenor Schipa y la señora María Barrientos, contratados todos ellos por la empresa del Colón.

Pocas horas después de haber desembarcado el maestro Leroux, la dirección de este teatro recibió una nota en la que se le comunicaba que "el intendente, de acuerdo con la comisión en conocimiento del tema literario de "Les Cadeaux de Noel" ingrato para uno de los contendientes en la actual lucha europea ha resuelto no autorizar su representación".

Dicha nota la firma el administrador municipal del teatro Colón.

El Intendente y la comisión municipal han esperado hasta el día de ayer para adoptar una desautorización que hubieran podido hacerla conocer antes de que el maestro Leroux emprendiera su viaje. Supuesto que el "tema literario de "Les Cadeaux de Noel" fuera ingrato para uno de los contendientes en la actual lucha', ¿sólo ahora la comisión se da cuenta de ello?... ¿Acaso la empresa cuando sometió a la aprobación de la comisión artística el prospecto de la temporada actual, no dió a conocer al mismo tiempo, a qué obedecía la visita del maestro Leroux? ¿No sabía la comisión que debía ponerse en escena una ópera titulada "Les Cadeaux de Noel", y no le incumbía el deber de cerciorarse si la obra era o no representable?

Cuando comenzó la temporada se distribuyeron en el teatro Colón, unos pequeños libros en que además de estar catalogadas las obras representadas y por representar en la presente temporada se daba a conocer el argumento de cada una de ellas. El de la obra de Leroux está relatado en una de las primeras páginas.

La temporada se inició el 20 del mes pasado; el maestro Leroux se embarcó el 4 de junio y la comisión se expide el 23 de este mes.

Estas incidencias vienen de improviso a plantear un desagradable conflicto.

El maestro Leroux, por su parte, ha recurrido al ministro de Francia para pedirle su apoyo en esta emergencia.

Coliseo — Se efectuó anoche en este teatro una función en honor y a beneficio del maestro Vincenzo Bellezza; se representó el segundo y tercer acto de la pantomima "Histoire d' un pierrot" y el tercer acto de "La duchessa del Bal Tabarín".

En la segunda parte del espectáculo la orquesta, dirigida por el maestro Bellezza, interpretó la sinfonía de la ópera "Maschere", un trozo de "Las golondrinas", del maestro Usandizaga" y la jota de "La Dolores"; esta última fué cantada por artistas de la compañía.

La correcta interpretación de estos números musicales mereció al director de orquesta nutridos aplausos del público que llenaba la sala.

Avenida — Anoche se estrenó en este teatro el "ensueño cómico-lírico" en un acto dividido en cinco cuadros, en verso y original de Manuel Fernández Palomero, música del maestro Estela, titulado: "El viejo español".

El emigrante español que de niño llegó a tierras americanas y en ellas envejeció, siente ya en su edad provecta la nostalgia que le produce el recuerdo de la patria, más amada cuanto más lejos se la ve; y en su afán de llegar a ella, y ya que sus años son bagaje harto pesado para tan largo viaje, se contenta con soñar despierto, y soñando contempla lugares y escenas de la tierra-cuna. Este es el asunto del libro y que sirve de pretexto para la presentación de unos cuantos cuadros regionales.

La idea, sin ser nueva, es delicada; la tendencia buena; la factura de la obra noblemente ingenua, quizá demasiado ingenua.

Fernández Palomero creyó que sus escenas-cuadros serían por sí solas bastantes para conseguir un buen éxito, y en eso estriba el principal defecto de la nueva producción. Podrán todo lo más producir un leve chispazo de entusiasmo en aquellos que al mirar a la escena crean ver reproducido un paisaje del lugar donde nacieron, pero no interesan al público. Para ello hubiera sido necesario más efecto teatral, más colorido en el dialogado, más movimiento en las escenas, especialmente las dos primeras, que pasan sobre el espectador como si fuesen de plomo, y suprimir algún número como el de los "murguistas"; demasiado conocido y de poco gusto.

La música es la primera partitura de un compositor muy joven, y en ella se ha abusado de los temas regionales hasta el punto de que más bien parece una adaptación de los mismos; pero por su buena instrumentación y factura fácil, creemos que en otra ocasión podrá el maestro Estela hacer algo superior a este primer ensayo.

Muy bien Elías Herrero, Juanito Martínez y Rosario Pacheco. Bien Alfredo Rusell y Sanchis. Y discretos Alfredo Guillén, Steva, María González y la Campos. Emilia Rico es más actriz que cantante, y no tuvo anoche ocasión para lucirse.

Muy buena la presentación de la obra.

El público aplaudió "El viejo español", obligando a los autores a presentarse en el escenario.

Comedia — En la función de esta tarde estrenará la compañía Juárez, el sainete en un acto de don Pedro Muñoz Seca titulado "Los que fueron".

A continuación, la señora Membrives cantará dos nuevas canciones: "Los encargos de Ruperta", de Nemesio Trejo, y "En el mar azul", de Christine.

Mayo—Reapareció anoche en este teatro después de un breve receso, la compañía dirigida por el actor José Palmada.

Con la zarzuela titulada "Sol y calreles" hizo su presentación la tiple Virginia Trujillo, a quien el público dispensó una amable acogida, aplaudiendo su correcta labor.

En conjunto, el espectáculo resultó deslucido, por falta evidente de ensayo.

Buenos Aires — El lunes próximo, estrenará la compañía Pagano, la comedia en un acto, original del señor Francisco A. Sicardi, titulada "La hora heroica".

Beneficio — Esta tarde, se realizará en el teatro Nacional, una función a beneficio del maestro Antonio Lozzi, actualmente en Chile, donde hace poco fuera, como director de orquesta de una compañía nacional.

El programa preparado es variado, interviniendo, parte de cada una de las compañías argentinas, que hoy actúan en diversos teatros de la capital. El acto de concierto estará a cargo de los señores Palet y Folco Boltaro.

Conciertos—Esta tarde a las 5, en el Salón Teatro, se realizará el concierto de la violinista Alba Rosa.

El programa comprende obras de Bruch, Bach, Tschaikowsky, Martini-Kreisler, Kreisler, Corelli, Pavanelli, Doorak y Sarasate.

Novedades dramáticas italianas — Madre!, así titula el profesor Eugenio Ratiglia un drama que acaba de terminar. El "Staffile" de Firenze, dice estar la obra escrita en forma elevada y exquisita, y sus personajes, diseñados con mano maestra.

—Salvador di Giacomo trabaja empeñadamente en su obra "Il Cimarosa", la que será estrenada por la compañía napolitana de Ernesto Murrolo.

—Oreste Poggio, ha terminado un nuevo trabajo dramático, al que titula "Vecchio nido".

—La compañía de Andrés Nicoli, estrenará la comedia original de Leo Bartoli, titulada "Pasqua di rose".

—"Si dice" es el nombre de una comedia que acaba de terminar Salvador Spina.

EL DIA SOCIAL

ELENA GOWLAND DE HOEVEL — A avanzada edad dejó de existir ayer por la mañana, en su residencia de San Isidro, la señora Elena Gowland de Hoevel.

Pertenecía la señora de Hoevel al núcleo de damas que encarnan todos los prestigios de las tradiciones porteñas.

Era una de las pocas representantes de la vieja sociedad porteña, a la que la habían vinculado su apellido y sus señaladas condiciones de nobleza.

Fuente inextinguible de virtudes, fué toda su vida una enseñanza. Había en ella una bondad ingénita al servicio siempre de las causas justas y su sencillez atraía a cuantos la conocieron.

Tal fué su larga vida. Por eso, hoy, ante su muerte, han de manifestarse en forma elocuente, los sentimientos de afecto que la rodeaban, en la ceremonia de la inhumación de sus restos que se realizará en el cementerio de la Recoleta.

—La Sociedad de Beneficencia, a la que perteneciera la extinta, ha invitado a sus asociadas a concurrir en corporación al acto del sepelio.

CONSEJO NACIONAL DE MUJERES —En el local del Consejo Nacional de Mujeres se realizará el martes próximo la sesión de lectura con el siguiente programa:

Lectura, a cargo de la señorita Susana Posse Perdriel, alumna del curso "Arte de leer"; declamación, "La muerte del Delfín", A. Daudet, por la señorita Angélica Fuselli, primer premio del curso de declamación; Saint Saens, cuarteto op. 41, con piano, allegretto, andante, maestoso con moto, poco allegro, allegro, señora Blanca Poujade Chambroux, señoritas y señores Bandini, [illegible] declamación poética en francés, [illegible] Adela Gramajo Atucha; canto [illegible] "[illegible]", Brahms, Chanson [illegible] Fleury Duparc, Absence, Berlioz, [illegible] la señorita Esther Piaggio, acompañada en el piano por el señor [illegible] Witoh.

DAMAS DE MISERICORDIA — Con una sala elegantemente concurrida, se realizó anoche en el Colón la función extraordinaria a beneficio de la sociedad Damas de Misericordia, que preside la señora Adela Saraza de [illegible]vier.

El presidente de la Nación asistió a la velada acompañado por algunos ministros y el intendente municipal.

El programa preparado fué cumplido en todas sus partes.

VENTA DE CARIDAD — La comisión que patrocinará la venta de caridad que se realizará en la galería Güemes a beneficio de la Liga Argentina contra la tuberculosis, está formada por las señoras y señoritas:

Victoria Aguirre, Susana Torres de Castex, Estanislada Anchorena de Paz, Laura Gómez Aguirre de Quirno, Celina Maturana de Araóz Alfaro, Marta Ramos Mejía de Viale, Josefa de Ezcurra, Nélida Villate, Catalina Lara de Vila, Corina Baltar Madero, Angélica Gómez Pombo de Gómez Aguirre, Amalia Basterrica de Castaño.

CLUB ESPAÑOL — En los salones del Club Español se realizará esta noche un concierto en honor de las familias de sus socios.

Con este motivo se ha preparado un interesante programa, cuyos números principales estarán a cargo de la señorita Rosario D'Ory, señora Ignacia Parra de García Horta y señores Matías Morro, A. Maurage, D. Rodríguez y E. Bolognini.

CENTRO PUNTANO — Ha quedado fijada para el 8 de julio próximo la fecha de la fiesta que el Centro Puntano ofrecerá en los salones del Majestic Hotel en obsequio de las familias de los asociados.

BENEFICIO — Se realizó ayer por la tarde en el Splendid una fiesta de beneficencia organizada por la comisión que preside la señora Helvecia A. de Cortejarena, en favor de la escuela "Onésimo Leguizamón".

El programa se cumplió en todas sus partes, siendo del agrado de la numerosa concurrencia.

ECOS — En la rifa realizada por las Damas de Caridad, resultó premiado el número 741, obteniendo su poseedora, la señora Filomena M. de Cárdenas, la pulsera de platino y brillantes.

DEMOSTRACION — En el café "París" se efectuó anoche la comida con que un grupo de amigos y compañeros del Ministerio de Hacienda despedían al señor Emilio Dupuy de Lome de la vida de soltero.

ENLACES — El 3 de julio próximo será bendecido en casa de la familia de la novia el enlace de la señorita María Aurelia Correa Falcón con el señor Severino López Méndez.

—Ha sido fijado para el mes de septiembre próximo el enlace de la señorita Ernestina Vitón con el señor Raúl Acevedo Díaz.

—El 26 del corriente se realizará el enlace de la señorita María Celina Neyra con el señor Justo E. Sol[illegible].

—El 5 de julio próximo, será consagrado en la iglesia San Miguel el enlace de la señorita Esther Ballesteros con el señor Julio César Gutiérrez.

Actuarán como padrinos, la señora Etelvina Gutiérrez de Gutiérrez y el doctor Florencio E. Ballesteros.

COMIDA — El señor Alberto del Solar y su señora Felisa Dorrego, ofrecieron anoche una comida íntima en su casa de la calle Cerrito, a un grupo de amigas de su hija Enriqueta.

Ellas eran:

Carmen Christophersen, Elisa y Teodolina Bosch Alvear, Lucía de Bruyn, Matilde Basualdo y Anchorena, Mercedes Alvear y Elisa Harilaos.

Estuvieron, además, los señores:

Marco Aurelio Avellaneda, Ramón Santamarina, Saturnino Zemborain, Alberto Rodríguez Pividal, Adolfo de Bruyn, Raúl Sánchez Elía, Federico Green (hijo), Samuel Ortiz Basualdo.

Después de la comida concurrieron las señoras:

María Elena Green de del Solar, Elisa Alvear de Bosch, Carmen Alvear de Christophersen, Ercilia Cabral Hunter de Anchorena, Mercedes Montes de Oca de Bruyn, Mercedes Elortondo de Alvear, Elina Harilaos de Vela, Josefa Santamarina de Pacheco, Mercedes Terrero de Méndez, María G. de Santamarina, Ana Mayobre de Green, Adela Atucha de Gramajo.

Señoritas: Laura, Josefina y Dolores Pacheco, Mercedes Santamarina, Ana María Green, María Cristina Méndez Terrero, Adela y Elena Gramajo, Juana y Valentina Sáenz Valiente, y un grupo de caballeros.

DESDE SAN FERNANDO — El martes festejarán sus bodas de plata de matrimonio el señor Francisco Costa y señora Rosalina Berretta.

Con este motivo las señoritas del coro Santa Cecilia cantarán una misa en el templo parroquial, a las 9.30; los solos estarán a cargo de la señora Fermina S. de Berretta.

Por la tarde, los esposos Costa ofrecerán un te a los amigos que deseen saludarlos.

DESDE FLORES — La comisión directiva de la sociedad Escuelas y Talleres parroquiales de San José de Flores, que preside la señorita Consuelo Ramírez, empeñada en obtener recursos para el sostenimiento de su Escuela-Taller, donde reciben instrucción elemental y profesional completamente gratuita más de trescientos niños de la localidad, ha preparado para mañana domingo una interesante fiesta en el salón Mercedes Dorrego, perteneciente a la misma sociedad.

Han prometido concurrir las principales familias de Flores.

DESDE BELGRANO — El día 5 de julio próximo, se realizará el enlace de la señorita Laura Alcira Monzón con el señor Víctor Juan Guillot.

Actuarán como testigos por parte de la novia, los doctores Luis Bertolotto, José Camilo Crotto y Alberto B. Martínez, y por parte del novio los doctores Rafael Ramos Mejía, Benjamín García Torres y Juan Carlos Belaunde.

ENFERMOS — Mejor, la señora Enriqueta Grondona de Bosch.

—Enferma, la señora María Luisa Zapiola de Llambí.

—Mucho mejor, la señora Emilia Agote de Dávila.

—Restablecida, la señorita Julia Ruiz Moreno.

—Mejor, la señora Carmen V. de Sturiza.

—Se halla enferma la señora Camila Rolón de Repetto.

—Enfermo, el señor Julio César Urien.

—Mejorado, el señor Leopoldo Munilla.

—Sigue mejor la señora Irene Torres de Martínez de Hoz.

—Continúa delicada de salud, la señora Deidamia García.

NECROLOGIA — Fueron inhumados ayer en el cementerio del Oeste los restos del señor Juan Ramón [illegible]veyra.

Asistió a la ceremonia numerosa concurrencia.

—En el cementerio de la Recoleta fueron inhumados los restos de la señora María Aramburu de Juan[illegible], que falleció anteayer, después de rápida y penosa enfermedad.

—Fueron inhumados ayer en el cementerio del Oeste los restos de la señora Petra E. de Uzsain.

—Hoy se oficiará un funeral cabo de año en la iglesia San [illegible] en memoria del señor Octavio Alaix.

—Mañana serán inhumados [illegible]

PROVINCIA DE BUENOS AIRES—ADMINISTRACION, TRABAJO Y CULTURA

... del Norte los restos del ... M. Huergo, fallecido en ...
... tarde serán inhumados en ... de la Recoleta los restos de la señora Josefa Méndez de ...

NOTICIAS DE POLICIA

DETENCION DE UN HABIL ESCAMOTEADOR

El auxiliar Bautista Costa, de la sección robos y hurtos (investigaciones), dió cuenta al jefe de la misma, comisario Alejandro Viancarlos, de que había individualizado a un hábil escamoteador que se dedicaba a sustraer mercaderías en diversos comercios, con especialidad en las sombrererías.

El comisario Viancarlos ordenó al empleado Juan Cucarosse que detuviese al aludido en la primera oportunidad que lo viera con bultos, lo que efectuó anteayer en la esquina de las calles Libertad y Sarmiento. El detenido resultó ser Eduardo Juan Bautista Lazcano, argentino, de 22 años de edad, y ha sufrido otros procesos.

Examinado el paquete que llevaba en esta última oportunidad, se vió que contenía una cantidad de sombreros de fieltro que Lazcano había hurtado momentos antes en dos comercios situados en la calle Rivadavia 7399 y 7999, a pesar de lo cual el preso declaró haberlos comprado a un desconocido en un café central.

Más tarde, los empleados de la misma sección Vergarecho y Cardoso, ampliando las indagaciones, secuestraron de un comercio de la calle Libertad una cantidad de sombreros vendidos allí a ínfimo valor por Lazcano, quien los había hurtado de los comercios situados en las siguientes direcciones: Brasil 1035 y 1159, Constitución y Entre Ríos, Lima 1648, Sarmiento 1236, Moreno 501 y Triunvirato 718. Luego se secuestraron dos anteojos de teatro para señora, de nácar, con guardas de oro y plata, robados en un comercio de la calle Corrientes 701. No se ha podido recuperar una cigarrera de plata y parte de los sombreros robados por el detenido en los comercios Bartolomé Mitre 801 y Callao 290, respectivamente.

Lazcano, que fué reconocido en rueda de presos por los damnificados como el autor de las sustracciones, para efectuar los robos se presentaba en los comercios de referencia, hacía sacar mucha mercadería de los escaparates y mientras elegía lo que deseaba comprar, hurtaba varias cosas que escondía entre sus ropas; luego se retiraba y le decía al empleado que le llevaran lo comprado a un domicilio que resultaba ser falso, y para lo cual daba los nombres de Adolfo Gutiérrez, Antonio Hernández y otros.

El detenido fué remitido al palacio de justicia y puesto a disposición del juez de instrucción doctor Newton.

Accidentes del tráfico

Saverio Spinelli, en la calle Honduras al llegar a la de Salguero, al pretender subir a un coche de tranvía eléctrico línea 73, cayó al suelo y debido al fuerte golpe se causó heridas en el rostro.

Fué atendido en el hospital Juan Antonio Fernández.

—Frente a la casa señalada con el número 770 de la calle Saavedra, el automóvil de alquiler número 3260, dirigido por el "chauffeur" Fernando Roca, atropelló a Manuela Pérez, que cruzaba la calzada.

Resultó la víctima con heridas en diversas partes del cuerpo, de las que se asiste en el hospital Ramos Mejía.

El conductor del automóvil se encuentra detenido en la comisaría 8.a

Pases de empleados policiales

El jefe de policía ha resuelto que los subcomisarios Nicolás A. Ursone, Pastor L. Rodríguez y Alfredo S. Bouchez y los oficiales inspectores Juan P. García y Andrés Guillamondegui, pasen a prestar servicios a las comisarías 7.a, 13.a, 29.a 8.a y 19.a, respectivamente.

Principios de incendios

En el primer piso de la casa Sáenz Peña 105, ocupada por Nicolás Clot, debido a un cortocircuito se originó un principio de incendio, sin causar mayores perjuicios.

Concurrió el cuerpo de bomberos a las órdenes de sus jefes, pero no fueron necesarios sus servicios.

—Ayer por la tarde se originó una alarma de incendio en el almacén y despacho de bebidas que Benigno González tiene establecido en la calle Vicente López número 1901.

El fuego, que se inició en las estanterías debido a un cortocircuito, fué inmediatamente extinguido por agentes de la comisaría 15a.

Las pérdidas no fueron valuadas, por carecer de importancia.

Libertad de un detenido

Por orden del juez de instrucción doctor Domínguez fué puesto ayer en libertad Palmiro Ferosi, quien el 21 del mes actual estaba a cargo del carro que causó la muerte de la niña Elvira Vacarini, suceso del cual nos ocupamos en su oportunidad.

Se ha comprobado que Ferosi no ha tenido responsabilidad alguna en el funesto accidente.

Hechos diversos

En la esquina de las calles Pueyrredón y Berutti, debido a que cayera el caballo que montaba, el cabo de la comisaría 17.a Vicente Garay, resultó con contusiones en distintas partes del cuerpo.

Para su asistencia fué llevado al hospital Juan Antonio Fernández.

—María Vázquez, que transitaba por la calle Carlos Calvo y Bolívar, a causa de haber dado un traspiés cayó al suelo ocasionándose heridas en la cabeza.

En una ambulancia de la Asistencia Pública, la víctima fué llevada al hospital Rawson.

—En la esquina de las calles Garay y Chiclana, debido a un fuerte barquinazo que diera el carro dirigido por Jesús López, éste cayó al suelo, en cuyas circunstancias uno de los caballos le asestó una coz en el costado derecho del cuerpo, que le produjo una herida de relativa importancia.

La víctima fué atendida por la Asistencia Pública.

—En la calle Santa Fe y Valle, al descender de un tranvía eléctrico en movimiento, Lucas Ocampos cayó al suelo y se produjo contusiones leves en distintas partes del cuerpo.

Fué llevado al hospital Juan Antonio Fernández.

Novio estafador

Concepción González se presentó ayer en la comisaría 41a. para denunciar que había sido víctima de una estafa por valor de 500 pesos.

Acusó como autor de ese delito a su ex novio, a quien entregó esa suma en diversas partidas para que fuera comprando los muebles que adornarían su hogar.

Ultimamente se enteró Concepción de que su novio ha contraído matrimonio con otra mujer.

Ecos de un accidente

Joaquín Granja, que anteanoche fué atropellado por un tren de pasajeros, en las vías del ferrocarril del Oeste, a la altura de la calle Carrasco, dejó de existir ayer por la mañana, en el hospital Teodoro Alvarez, a consecuencia de las heridas que recibiera.

Robos y hurtos

El carrero José Lima, domiciliado Hernandarias 526, denunció en la comisaría 14a. que del carro que dirige y que dejó momentáneamente estacionado en la calle Patagones, frente al número 567, le han sustraído un cajón con ropas de seda consignadas a una casa comercial de la plaza.

Lo hurtado no ha sido valuado por los damnificados.

COMMEMORACION DEL CENTENARIO

Festejos oficiales y populares

(De nuestros corresponsales)

Berazategui (Quilmes), junio 23 — La comisión de festejos del centenario de Quilmes, ha aprobado un proyecto del doctor Juan Iturralde, por el cual se levantará en la playa del río, frente a la avenida Augusto Otamendi, un monumento a los caídos en el Plata por la independencia nacional.

Este proyecto es calurosamente apoyado por el vecindario, pues hacía falta rendir un homenaje a los valientes marinos de la independencia.

El 10 de julio se colocará la piedra fundamental del monumento. Esta consistirá en una columna cuadrangular de tres metros, sobre un pedestal de cuatro metros. En la cúspide se colocará un busto en bronce del almirante Brown.

Consultada la idea con altos funcionarios del Ministerio de Marina, con el presidente del Centro Naval y el contraalmirante Moneta, la han elogiado, manifestando que esas instituciones se harán representar en el acto.

La columna a levantarse llevará la siguiente inscripción en mármol: "A los caídos por la independencia nacional en las aguas del Plata. Homenaje del pueblo de Quilmes: 9 de julio de 1916".

El Club Social de Quilmes colocará también una placa, como homenaje a la marina nacional.

Chacabuco, junio 23 — La intendencia municipal, con el propósito de organizar los festejos del centenario, ha nombrado la siguiente comisión:

Presidentes honorarios, señores Edmundo B. Perkins, Fernando Estrugamou, Alejandro Estrugamou y Julio Diehl; presidente, señor Acacio Rodríguez; vicepresidente, señor Carmelo Sindona; secretarios, señores Vicente G. Montes, y Bautista Iriart; prosecretario, señor Francisco Rossi; tesoreros, Miguel Capellano y Francisco Ferrón; protesorero, doctor Guido Casale; vocales, Cirilo E. Sangiani, Ramón del Villar, Miguel Rizzi, Francisco Bravo, José Di Giacomo, presbítero Francisco Doglia, doctor Félix Arce, señores Mariano Saubidet, Rodolfo Marini, Alejandro Porretti, Carlos Dozo, Pedro Capellano, Juan Revolini, Lino Rodríguez, Jaime Montes (padre), Sixto Genovés, Tomás Actis Perino, Antonio Riva, Benedicto Albino, Francisco A. Sánchez, José Capellano y Mauricio Simón.

—Por separado y con igual propósito se han reunido en el salón Paulista, más de doscientos jóvenes de este pueblo y han designado la siguiente comisión:

Presidentes honorarios, señores Bernardo Duggan, Fernando Estrugamou, Jerónimo Tormey y Juan Hearne; presidente, señor Fermín Ruti; vice primero, señor Francisco López; vice segundo, señor Vicente Ponce de León; secretario general, señor Tomás E. Sosa; secretarios, señores Amleto R. Casale, Gaspar Hortado (hijo), Enrique Bravo, Juan Carlos Castro; tesorero, señor Juan B. Izurieta; protesorero, señor Hugo Corti; vocales, señores Carlos Osorio (hijo), Enrique Quiri, Carlos Corti, Francisco Serpagli, Enrique Carosella, Alfredo del Villar, Heriberto Domínguez, Alberto Diharce, Eduardo Tonelli (hijo), Juan Porteri, Pascual Carosella, Mario Hortado, Luciano López, Bernardino Orbea. En representación de la prensa local, por el "Chacabuco", señor Gabriel C. De Nigris; por "El Municipio", señor Enrique Vidaurre; por "El Mentor", señor Ovidio F. Sosa, y por "Crítica", señor Florencio González.

Esta juventud proyecta, entre otros números, una procesión cívica con antorchas, encabezada por un carro alegórico con niñas de nuestra sociedad; arengas patrióticas y reparto de pan y carne a los pobres.

Junín, junio 23 — Por iniciativa del cura párroco, señor Emilio Chacón, se ha constituído una comisión con objeto de preparar un programa de festejos en conmemoración del próximo centenario de la independencia.

Entre otros números del programa figura la colocación de una placa de bronce en la iglesia, en honor del clero patricio, por la participación que tomó en tan memorable acontecimiento histórico.

El 9 de julio se celebrará un solemne tedéum; la orquesta será dirigida por el señor Salvador Ciarelli. El domingo 25 del corriente una procesión recorrerá los contornos de la plaza 25 de Mayo.

Bahía Blanca, junio 23 — Han llegado a un acuerdo la comisión pro centenario y el Tiro Federal, respecto a la organización de un sólo programa de festejos para el próximo 9 de julio.

25 de Mayo, junio 23—El intendente municipal ha designado una comisión para que organice las fiestas del próximo centenario, la cual se ha constituído así:

Presidente, señor Angel Cambas; tesorero, doctor Luis Tobio; secretario, Ricardo Verdaguer; vocales, señores presbítero Rafael Salerno, doctor Figueroa Ozzan, Andrés B. Novillo, Antonio E. Díaz, Angel Bay y Guillermo S. Turner.

DESCANSO DOMINICAL

Diversas aclaraciones

Previa consulta hecha al Poder Ejecutivo por la Confederación de Sociedades de Dependientes y Empleados de comercio, sobre interpretación de diversos puntos de los decretos reglamentarios de la ley de descanso dominical, esta institución ha manifestado a sus asociados, que deben tener en cuenta las siguientes indicaciones:

Los almacenes pueden estar abiertos en día domingo hasta las 11 de la mañana para la venta de comestibles, artículos de calefacción (petróleo, alcohol desnaturalizado, fósforos, velas, etc.), toda clase de fiambres y bebidas en envase cerrado, para ser consumidos fuera del negocio que los expenda, y cerveza, refrescos y soda, que pueden ser consumidos en el mismo local de venta. Les está prohibido vender artículos de cualquier anexo, como ferretería, tienda, etc.

Las peluquerías deberán permanecer cerradas todo el día domingo en las ciudades, y sólo podrán estar abiertas hasta las 12 del día en los pueblos de campo (se entiende por tal toda población que pase de mil habitantes y que no haya sido declarada ciudad).

Las casas de remate deberán permanecer cerradas todo el día domingo, y los rematadores no podrán vender en pública subasta ninguna mercadería que por su naturaleza no puedan ser vendida en el comercio. Sólo podrán, pues, rematar casas, terrenos y animales en los remates ferias.

Las confiterías, "bars", cafés y casas de billares no podrán despachar ninguna clase de bebida alcohólica para ser consumida dentro del local. Sólo podrán expender cervezas, refrescos, soda, te, café, chocolate, etc.

Las confiterías, cafés y "bars" que funcionen dentro de las estaciones de ferrocarriles están sujetos, como todas las demás casas de comercio de tal índole al cumplimiento de la ley de descanso dominical.

Todas las casas establecidas en las poblaciones que no cuentan con 1.000 habitantes, no están obligadas a sujetarse al cumplimiento de dicha ley.

Los salones donde se lustra calzado pueden permanecer abiertos hasta las 11 de la mañana del día domingo, al solo efecto de lustrar calzado. No podrán vender cigarrillos ni billetes de lotería.

Los hoteles, "restaurants" y casas de comida en general, no podrán despachar más bebida que la que se consuma durante las comidas.

Las fiambrerías y queserías sólo podrán permanecer abiertas hasta las 11 de la mañana, al solo efecto de la venta de sus artículos.

Las canchas de bochas podrán funcionar todo el día domingo, pero no podrán expender ninguna clase de bebida alcohólica, ni cigarrillos.

Se recomienda a todas las personas a quienes afecte el cumplimiento de la ley de descanso dominical, que denuncien las infracciones ante la correspondiente comisaría de policía y den aviso también a los procuradores de la dirección general de la provincia.

—En los primeros días de la semana entrante, y una vez que hayan ingresado las planillas remitidas para la recolección de firmas, se reunirán, con el gobernador y el ministro de Gobierno, los tres miembros de la junta directiva de la Federación Comercial, designados al efecto, de acuerdo con la indicación hecha por el señor Ugarte a la comisión que lo visitó en la semana pasada, al efecto de facilitarle informes sobre varios puntos del reglamento de la ley del descanso dominical. Numerosos pueblos habían enviado, hasta ayer, las referidas planillas de firmas.

Estas mismas firmas serán invocadas en nota que se presentará a la legislatura, pidiendo la reforma de la misma ley, en lo que se refiere al libre expendio de toda clase de bebidas, sin contrariarla en cuanto concierne a los dependientes.

LEGISLATURA

CAMARA DE DIPUTADOS

CHACABUCO CIUDAD

TRANVIAS DE DOLORES

Se reunió ayer la Cámara de Diputados, a las 3.30. Momentos antes los legisladores de la mayoría celebraron en el salón de la presidencia, una reunión privada. Trascendió de ésta, la resistencia opuesta por varios diputados a la sanción del proyecto venido en revisión del Senado, por el que se crea un registro general de identificación, y se hace obligatoria para los habitantes de la provincia, la obtención de una cédula de identidad personal. Llevada la diferencia ante el gobernador, señor Ugarte, por los diputados Sarfat y Ruiz Guiñazú, se decidió que el asunto se postergase hasta la próxima sesión.

Se inició la sesión con asistencia de 40 diputados. La secretaría dió cuenta de los siguientes asuntos entrados:

El señor Villafañe presenta un proyecto por el cual se concede al comisionado municipal de Azul, la autorización necesaria para erigir un monumento al doctor Mariano Moreno, destinándose a ese efecto la estatua que perteneció, al monumento de la Primera Junta, que había en la que hoy es plaza San Martín, de La Plata.

—El Senado comunica la sanción del proyecto que crea el registro civil de identificación. Se resuelve destinarlo a la comisión segunda de legislación.

—La secretaría informa de las designaciones siguientes hechas por la presidencia de la Cámara, en virtud de autorizaciones recibidas: delegados ante el Congreso Americano de Ciencias Sociales, diputados Dickmann, Nevares y Ruiz Guiñazú; delegados al Congreso de Historia que se celebrará en Tucumán, diputados Márquez, Bourdieu y Urien.

Fundado en razones de salud, presentó el señor Dickmann la renuncia de este cargo, que fué aceptada, nombrándose en su reemplazo al señor Quesada.

—El diputado Villafañe presenta otro proyecto, que funda extensamente, por el que se erige en ciudad el pueblo de Chacabuco. Entre los antecedentes que a su juicio justifican la declaración de ciudad, cita las informaciones recientemente publicadas por LA PRENSA, sobre la prosperidad alcanzada por ese pueblo. Termina haciendo moción para que se trate sobre tablas, que es aceptada. El proyecto se aprueba en general.

—Al entrar la Cámara a tratar la orden del día, el señor Facio recordó un proyecto que se hallaba pendiente de despacho en la comisión de obras públicas, sobre autorización a la municipalidad de Dolores, para acordar a la compañía Italo-Argentina la concesión de un tranvía eléctrico.

A nombre de la mayoría de la comisión, expresó el señor Arce que podría informar sobre el proyecto; a este respecto se manifestó extrañado el señor Pascali, porque siendo miembro de la comisión no había sido citado a reunión alguna.

Como el señor Facio comenzara entonces a referirse al asunto, le interrumpieron varios diputados socialistas, reclamando de la presidencia que le hiciera observar el reglamento. Manifestó entonces el señor Facio que solicitaba la palabra para fundar una moción, retirando el proyecto. Dijo que se habían tergiversado los propósitos que lo inspiraban y que la diputación socialista había formulado cargos injustos, sospechando faltas legales en la concesión.

Los diputados Rodríguez de Vicente y Dickmann, recordaron que, al tratarse el proyecto, no fué la diputación socialista la que hizo las observaciones que el diputado Facio contestaba, sino el ex diputado Jofré. A fin de demostrar ante la Cámara su aserto, hicieron leer por secretaría los párrafos pertinentes del "Diario de Sesiones".

Continuó el señor Facio diciendo que, fuese quien fuese el autor de las observaciones, había perjudicado el proyecto de concesión, puesto que desde hace dos años no se traen materiales del extranjero. En esta razón fundaba su moción de retiro del proyecto.

El señor Rodríguez de Vicente replicó a las consideraciones expuestas por el diputado Facio, diciendo que, en su entender, el proyecto de tranvías eléctricos en Dolores era económicamente irrealizable. La empresa compró la fábrica eléctrica en Dolores y so pretexto de obtener una concesión de tranvías pretendía una concesión de luz eléctrica, con un monopolio de 80 años.

El señor Pascali se expresó admirado de la precipitación con que el señor Facio retiraba su proyecto, que se halla a estudio de la comisión. El concejo deliberante de Dolores está sindicado de haber celebrado sesión en minoría, cuando acordó la concesión, y como ello significaba haber intentado sorprender la buena fe de la Cámara, creía que, si el proyecto podía dejarse de lado, no era posible olvidar el completo esclarecimiento de los hechos con él relacionados.

Apoyó el doctor Dickmann esta opinión, diciendo que podría retirarse el proyecto, pero no la investigación dispuesta.

El señor Facio manifestó entonces que retiraba su moción, con lo que no quedaba nada en discusión. Su actitud provocó vivas protestas. El señor Dickmann manifestó que, por segunda vez, sorprendía el señor Facio la buena fe de sus colegas.

En esta forma terminó el largo debate suscitado en la Cámara, la que dió fin también a la sesión, a las 4.50 de la tarde. Antes de ser levantada se resolvió volver nuevamente a comisión el proyecto del diputado Amoedo, sobre edictos judiciales.

AMPLIACION DE RECURSOS ESCOLARES

La comisión de presupuesto del Senado, se reunió ayer, con asistencia del director general de escuelas, doctor Sánchez Sorondo, invitado al efecto, y estudió el proyecto de ley del Poder Ejecutivo por el que se amplían los recursos afectados al presupuesto de la administración escolar y se refuerzan varias de sus partidas.

Oídas las explicaciones e informes suministrados por el director de escuelas, la comisión despachó favorablemente el proyecto, que será considerado en la sesión del martes próximo.

EN LOS MUNICIPIOS

EL HOSPITAL DE LOMAS DE ZAMORA

Deudas del hipódromo y de la municipalidad

Lomas de Zamora, junio 23—El hipódromo Lomas Jockey Club, que funciona en Temperley, a pesar de las protestas del vecindario honesto y trabajador del partido, por las carreras que se celebran en días de labor, no cumple en ninguna de sus partes lo estipulado en el contrato de concesión.

Los propietarios, uno de ellos al frente de la intendencia municipal, están obligados por dicha concesión a entregar mensualmente la suma de 400 pesos a favor del hospital local, y hasta la fecha no han cumplido esta cláusula.

La junta administradora del hospital sólo ha recibido de la comisión del hipódromo, en carácter de donación privada, 100 pesos mensuales, dádiva que la coloca como benefactora de la institución, siendo así que tiene el deber de oblar en la tesorería municipal una cantidad mayor de sus pingües utilidades.

Estando el hospital en una situación precaria, la intendencia le adeuda 9.000 pesos del año pasado, en concepto de subvención. La comisión administradora no abriga la menor esperanza de que esta deuda se satisfaga, dado el desastre en que han caído las finanzas municipales.

CRONICA SOCIAL

(Información de La Plata)

FALLECIMIENTO DEL Sr. PERALTA MARTINEZ—La penosa impresión causada por el fallecimiento inesperado del señor Eduardo Peralta Martínez, se puso ayer de manifiesto con el desfile de cuantos fueron sus amigos por la capilla ardiente, y se exteriorizará de nuevo hoy, con

motivo de la inhumación de sus restos, que se efectuará a las 10 a. m. en el cementerio local.

La comisión directiva del Círculo de Periodistas, de la que fué el señor Peralta Martínez, en diversos períodos, uno de sus miembros más activos y eficaces, celebró ayer una sesión extraordinaria, en la que designó a su presidente, señor Pedro A. Cavello, para que haga uso de la palabra en el acto del sepelio, y acordó colocar una corona de bronce en la tumba del extinto y su retrato en la sala de sesiones, suspender la velada que debía celebrarse el 6 de julio en homenaje al centenario y designar para que vele el cadáver y concurra al sepelio una comisión compuesta por el presidente y los siguientes señores:

Tomás R. García, Juan J. Alcorta, Manuel M. Elicabe, Horacio B. Oyhanarte, Aníbal González Ocantos, Marcos M. Blanco, Enrique Arau, Carlos Olmedo Varela, Pedro Sempe, Miguel A. Fulle, Alejandro Orayen, Francisco J. Hegoburu, Alfredo J. Torcelli, Eduardo della Croce, Ramón T. García, Abel Amarilla, Benito Lynch, Alfredo Fernández García, Carlos M. Secchi y M. Godoy.

TARDES DE PARQUE — La banda de guardianes de cárceles concurrirá esta tarde, de 3 a 5, a la plaza Moreno.

LA VELADA DE ESTA NOCHE—En el cine "Sarmiento" se realizará esta noche una velada literario-musical, organizada por la Asociación Argentina de Estudiantes, a su beneficio.

En el programa a desarrollarse figuran varios números de canto, música y biógrafo.

TEATRO OLIMPO — Esta noche dará su primera función en este coliseo, la trasformista Fátima Miris, quien representará "Una fiesta en Tokio", "Una lección de trasformismo" y "Gran teatro de Variedad".

ENFERMOS — Continúa la mejoría iniciada en el estado de salud del señor Juan Gianti, oficial mayor del ministerio de Obras Públicas.

—Es satisfactorio el estado de la señora Angela F. Visconti de della Croce.

(De nuestros corresponsales, por telégrafo)

Chacabuco, junio 23 — El 28 del corriente contraerá enlace en el templo parroquial la señorita María Josefina Belmonte, con el señor Francisco B. Donadío.

—Ha llegado de la capital federal, donde se encontraba en asistencia médica, completamente restablecido, el doctor Párides Pietranera.

—De Buchardo, la señora Amparo Chapado de Piñeyro, acompañada por la señorita Adela Bonadeo, cuyo enlace está fijado para el 21 del próximo octubre, con el señor Arturo Del Valle.

Garín (Pilar), junio 23 — Mañana se realizará el enlace de la señorita Matilde Lambranchi, de esta sociedad, con el señor Luis Barrufaldi, de El Palomar.

25 de Mayo, junio 23 — En estos días se realizará el enlace de la señorita Blanca Pareto con el señor Emilio N. Grau.

Bahía Blanca, junio 23 — Han salido para Buenos Aires, los doctores Julio Juliánez Islas e Isaac Díaz Romero.

General Villegas, junio 23—El 18 del corriente, en el hotel Maini, el doctor Alfredo Magdalena fué obsequiado con un banquete por un grupo de amigos con motivo de su próximo viaje a Europa. Asistieron a la demostración las autoridades del partido y los principales vecinos, tanto de este pueblo como de los circunvecinos.

Ofreció el banquete el señor Sebastián Borraondo, ex intendente municipal del partido, quien a la vez entregó al doctor Magdalena un artístico pergamino y una medalla de oro. El obsequiado contestó muy conmovido, en breves palabras.

EDUCACION

Ampliación de una escuela — Pedido de los vecinos

Bella Vista (General Sarmiento), junio 23 — Firmada por numerosos vecinos, se ha presentado una solicitud a la dirección general de escuelas pidiendo que se amplíe el local de la escuela que donó el señor Gallardo, porque la enseñanza es poco menos que imposible en la forma en que se suministra actualmente, con el funcionamiento simultáneo de dos clases, en las dos salas que tiene el edificio.

Escuela de fruticultura

Se ha autorizado a la dirección de la escuela de fruticultura de Dolores, a permutar por 150 chapas de zinc, una casilla de madera que no presta servicios, a fin de construir un galpón para las secciones industriales.

Escuela Nicanor Ezeiza

El Poder Ejecutivo ha concedido autorización a diez alumnos de la escuela de industrias rurales Nicanor Ezeiza, que debían abandonar el establecimiento, por haberse limitado el número de asistentes, para que permanezcan en él durante el corriente año.

Congreso del niño

Debiendo efectuarse una visita a los establecimientos educacionales de La Plata por los delegados al congreso americano del niño, que se reunirá en Buenos Aires en ocasión del centenario, se ha constituído una comisión de recepciones de la dirección general de escuelas, en la siguiente forma:

Presidente, profesor Francisco A. Pereyra; secretarios, profesores Francisco Legarra y Rufino T. Bello; vocales: profesor Francisco Jáuregui, ingeniero Sebastián Godoy y doctores Carlos Cometto y Arturo Condomí Alcorta.

El presidente de esta comisión ha sido encargado de entrevistarse con el gobernador, para solicitar la cooperación del Poder Ejecutivo en el mejor desempeño de su misión y pedirle el nombramiento de un delegado oficial para que represente a la provincia en dicho congreso.

Otros miembros de la comisión se entrevistaron ayer con las autoridades de la universidad, a fin de solicitarle también su concurso.

Escuelas premiadas en 25 de Mayo

25 de Mayo, junio 23 — La dirección general de escuelas ha otorgado dos medallas como premio, a las escuelas números 3 y 5, por la labor que ha desarrollado el personal docente de las mismas.

Biblioteca Alberto de Diego

Mejorado de su indisposición el doctor Guillermo O'Reylli, proseguirá esta noche, a las 8.30, en el local de esta biblioteca, diagonal 79 núm. 1090, su interrumpida conferencia sobre tuberculosis.

Sueldos de maestros

La contaduría de la dirección de escuelas ha intervenido en cincuenta y siete órdenes de pago de sueldos y gastos por junio, correspondientes a los distritos de:

Azul, Bahía Blanca, Balcarce, Baradero, B. Mitre, Bolívar, Bragado, Brandsen, Campana, C. Casares, C. de Areco, Colón, C. Dorrego, C. Pringles, Chacabuco, Chascomús, Dolores, E. de la Cruz, F. Varela, G. Alvear, G. Belgrano, G. Lavalle, G. Madariaga, G. Paz, G. Pintos, G. Pueyrredón, G. Rodríguez, G. Sarmiento, G. Villegas, Guaminí, Juárez, Las Flores, Lincoln, Lobería, Mercedes, Merlo, Monte, Moreno, Navarro, Patagones, Pellegrini, Pergamino, Ramallo, Rauch, R. Pérez, Saladillo, Salto, S. A. de Giles, San Fernando, San Martín, San Isidro, San Nicolás, San Pedro, Suipacha, Tandil, Tres Arroyos, 25 de Mayo.

Los giros respectivos se enviarán antes del 30 del corriente mes.

Nombramientos escolares

El director general de escuelas ha ascendido al cargo de inspector seccional de escuelas al maestro normal Francisco Sentell, que desempeñaba el de director de la escuela número 1 de Ayacucho, y en su reemplazo ha ascendido a la maestra normal señora Rosa María Oneto de Calvo, que ocupaba el puesto de maestra de cursos complementarios de la misma escuela.

VIALIDAD

El camino a Campo de Mayo —Lentitud de la obra

Bella Vista (General Sarmiento), junio 23 — Se prosigue con mucha lentitud la construcción del camino a Campo de Mayo, a consecuencia de la escasa cantidad de piedra mediana que suministra el gobierno provincial.

Las tarifas del Pacífico

Bella Vista (General Sarmiento), junio 23 — Es motivo de queja general la alta tarifa que aplica el ferrocarril al Pacífico, por los artículos de primera necesidad.

Arrendamientos de vagones

La dirección de los ferrocarriles de propiedad de la Nación, solicitó en arrendamiento del directorio del ferrocarril provincial al Meridiano V, 200 vagones de carga, hasta el mes de diciembre, mediante la cantidad de 10.000 pesos.

El directorio, al pasar la propuesta a resolución del Poder Ejecutivo, hace presente que, de acuerdo con lo solicitado, deben exigirse 60 pesos mensuales por cada vagón y la responsabilidades consiguientes, a fin de que sean devueltos en perfecto estado. Agrega que, como el tráfico ha disminuído mucho y las necesidades de los trasportes no se harán sentir hasta enero, no habría inconveniente en acceder al pedido, en las condiciones mencionadas.

Apertura de un camino

La señora Julia P. de del Carril, y la señorita Ofelia del Carril, han sido autorizadas para abrir un camino de acceso a la estación Poivaredas, en el partido de Saladillo.

Desviación de caminos

Ha sido autorizado el señor Enrique Calac para desviar parte del camino general de Bolívar a Tapalqué.

—Se ha accedido a la solicitud del señor Jacinto Orlando y otros, para desviar el camino de Bolívar a Guaminí, en la parte que afecta sus propiedades.

Construcción de un puente

Se ha ordenado el pago de pesos 2.951.96 al constructor del puente sobre el arroyo Las Garzas, en el partido de Lobos, como importe del certificado número 4.

Atraso de trenes

Bernal (Quilmes), junio 23 — El tren de La Plata que debe llegar a las 12.53, llegó hoy a la 1.30, con perjuicio para los pasajeros. Como estos atrasos ocurren con frecuencia, se llama la atención de la empresa, sobre esta irregularidad.

CRONICA POLICIAL

ROBOS FRUSTRADOS EN OLIVOS

Ladrón muerto de un balazo

Olivos (Vicente López), junio 23—Esta madrugada, el cabo Cirilo Hernández, que recorría los alrededores de la estación Mitre, vió salir de un pequeño negocio del señor Juan Mazza a dos individuos mal entrazados, a quienes dió orden de arresto. Uno de ellos agredió al cabo con un cuchillo y le cortó las ropas, y el cabo le hizo dos disparos al aire, con ánimo de intimidarlo; pero como seguía atacándolo, le descerrajó un balazo, que le ocasionó una herida mortal en la aorta.

El otro individuo fugó, dejando abandonadas las mercaderías sustraídas del negocio.

Aun no ha sido identificado el muerto. El cadáver fué reconocido por doctor Vicente Urdapilleta.

—Esta mañana, a las 9, penetraron ladrones en la casa del señor Guillermo M. C. Hardy. Avisada la policía, concurrió momentos después, pero aquéllos lograron fugar, aunque sin poder llevar una cantidad de ropas y objetos de valor que habían sustraído.

La casa estaba al cuidado de una sirvienta, que habita en el piso alto, pues la familia se encontraba en esa capital.

OBREROS MALTRATADOS EN GUAMINI

Intervención de la jefatura

Después de una investigación realizada por miembros de la diputación socialista provincial, con motivo de malos tratamientos inferidos a obreros por las autoridades policiales de Guaminí, aquélla formuló diversas quejas al jefe de policía, con las comprobaciones pertinentes.

Como consecuencia, el jefe de policía, señor Benavídez, ha destituído a un cabo y un agente de policía de dicho pueblo, por haber golpeado a varios obreros en la estación Saturno, y además, ha ordenado que sean pasados los antecedentes a la justicia.

La Federación Socialista Bonaerense ha solicitado, por otra parte, que se investiguen análogos vejámenes inferidos por un sargento y otro agente a los mismos obreros, en la comisaría de Guaminí, a cuyo pedido ha accedido igualmente la jefatura.

HOMBRE MUERTO POR UN TREN

Ayer, a la 1.46 a. m., a la altura del kilómetro 28.300, la máquina número 3465, dirigida por el maquinista R. Dovie, que arrastraba coches vacíos de Florencio Varela a Temperley, arrolló a un individuo y le ocasionó una muerte instantánea.

En un bolsillo del saco de la víctima, fué hallada una libreta de enrolamiento a nombre de Telmo Castro, matrícula individual número 235, clase del 73, expedida en La Plata, cuya fotografía coincide en un todo con la del extinto. La víctima parece ser argentino, aparenta tener 38 años, es blanco, de cabello y bigote negro, regular de estatura y grosor; vestía dos sacos oscuros, pantalón negro a rayas blancas, camisa blanca, de red, boa de lana al cuello, sombrero negro, con iniciales M. F. G. y calzaba zapatillas.

Accidente de caza en Banfield

En Banfield, jurisdicción de Lomas de Zamora, anteayer, entre 9 y 10 a. m., en circunstancias en que Asías Collado cazaba a orillas del río Matanza, al pasar un alambrado, apoyó la mano derecha sobre el cañón de la escopeta y salió un tiro cuyo proyectil se la destrozó.

El herido fué trasladado al hospital de Lomas de Zamora para su curación.

MOVIMIENTO POLITICO

Ecos de la elección presidencial—Manifestaciones radicales

De la Garma (Juárez), junio 23 — El comité radical prepara una fiesta para el 2 de julio próximo, en celebración del triunfo obtenido por la fórmula presidencial Irigoyen-Luna.

Avellaneda, junio 23 — El comité radical de la juventud dará mañana una velada, a las 8.30 p. m., en el teatro Roma, organizada por el señor Francisco Demasi, en homenaje a los doctores Hipólito Irigoyen y Pelagio Luna, con motivo de su proclamación a presidente y vice de la República.

Se representarán las obras "Jettatura" y "El anzuelo", y darán conferencias los doctores Ignacio Córdoba (hijo) y Pascual Pasarella.

Vedia (Lincoln), junio 23 — El domingo próximo se efectuarán fiestas populares organizadas por el comité radical en celebración del triunfo obtenido por la fórmula Irigoyen-Luna. A las 11 se servirá un almuerzo campestre y por la tarde se efectuará una manifestación, en la plaza principal, en la que se cantará el Himno Nacional.

Partido Socialista

Con motivo de las elecciones que se realizarán el domingo 2 de julio próximo, la Federación Socialista de la provincia de Buenos Aires ha organizado una serie de conferencias, una de las cuales se efectuará esta noche, a las 8.30, en el local del Centro Socialista del puerto La Plata, situado en la calle Río de la Plata, y estará a cargo del candidato a senador, diputado provincial Jacinto Oddone.

Mañana a las 3.30 p. m., hablarán en la plaza de la Legislatura el diputado Oddone y los señores Luis de Cardi y Antonio Rotger.

TRIBUNALES

JURADO DE ENJUICIAMIENTO DE MAGISTRADOS

SU CONSTITUCION

En la sala de acuerdos de la Suprema Corte, se reunió ayer el juzgado de enjuiciamiento de magistrados, con el propósito de constituirse y nombrar las autoridades del tribunal para el ejercicio 1916-1917.

Previas las prácticas de estilo, fué designado presidente del jurado el doctor Tomás Jofré, vicepresidente el doctor Manuel Gazcón (hijo) y secretario el doctor Enrique Arau.

Después de ocupar sus cargos las nuevas autoridades, se designó una comisión compuesta por los doctores Sánchez Viamonte, Gascón y Jofré, para que estudie los antecedentes compilados por este último, sobre toda la actuación del jurado desde su origen y se aconseje, si es conveniente, su publicación.

La presidencia, designará oportunamente el día y hora en que deberá constituirse el jurado y resolver en las acusaciones entabladas contra los doctores Stoibizer y Giustinian.

Reducciones y conmutaciones de penas

En uso de la facultad que le acuerda a la Suprema Corte el artículo 74 del Código Penal, dicho tribunal ha concedido gracia por el resto de la pena a Ireneo Cardoso, Angel Maestri Guzmán, Valentín Rodríguez, Manuel Navarro y Romero, Feliciano Lescano, Juan Pineda, Agustín Filoso, Nicolás Cabrera e Isaac Bernovich.

El mismo tribunal ha rechazado las solicitudes de conmutación de pena formuladas por Alejandro Ponce y Lescano, Baltasar Meléndez, Ramón López Osornio, Florencio Machado, Ramón Ríos, José Racheto, Leandro Jiménez y Florencio Forlon.

Jurado de enjuiciamiento de magistrados

A la reunión de ayer asistieron los señores de Olaso, Urien (C. M.), Jofré, Gascón (hijo), Amoedo, Bourdieu, de Nevares, Facio, Guiñazú, Arau, Sánchez Viamonte, García, y Urien (E. C.).

Se retiró el doctor Guiñazú, quedando el jurado constituído con los restantes. Fueron elegidos presidente y vice, los doctores Jofré y Gascón, respectivamente. Actuó como secretario el doctor Arau.

Se resolvió citar al jurado para el miércoles 28, a las 2 p. m.

Se nombró una comisión compuesta por los doctores Sánchez Viamonte, Gascón y Jofré, para que estudie los antecedentes compilados por este último, relacionados con el jurado, desde su origen, para que aconseje si es conveniente su publicación.

Los letrados y los expedientes judiciales en Bahía Blanca

Bahía Blanca, junio 23 — El Colegio de Abogados ha convocado a una asamblea general para el 5 de julio próximo, con el objeto de adoptar una resolución, con motivo de la actitud del juez del crimen doctor Argañaraz, al prohibir a los abogados el examen de las causas en que no son parte.

Cámara tercera de apelaciones

Esta cámara en lo Criminal y Correccional, ha confirmado las penas impuestas en primera instancia a: Eugenio y Rufino Pérez, por hurto; Ricardo Manuel Lousan, por igual delito; José Armida, por disparo de arma; Juan Solaya, por homicidio; Héctor Corona, por robo; y ha anulado la sentencia pronunciada contra Francisco Cabildo, acusado de varios delitos, por la cual se le imponen 19 años de presidio.

Juzgado federal

En la secretaría del doctor Quiroga, se encuentran listas las solicitudes de excepciones al servicio militar formuladas por Luis Durione, Luis Ladux y Santiago José Paoli.

Justicia del crimen

El juez del crimen doctor W. Ocampo, absolvió ayer de culpa y cargo a Ignacio Fourquet, acusado por homicidio.

DEPORTES

El football en 25 de Mayo

25 de mayo, junio 23—El próximo domingo se disputará entre los equipos locales Argentinos de 25 de Mayo y Nacional, una copa de plata, donada por una casa de comercio.

Liga del Plata

Bernal (Quilmes), junio 23 — En su última reunión, la comisión directiva de la Liga del Plata designó secretario al señor Antonio Garbini, quien atenderá el despacho los jueves de 8 a 9 p. m.

SOCIEDADES

CIRCULO DE PERIODISTAS — El primero de julio próximo realizará asamblea este círculo, a fin de considerar la memoria y balance del último ejercicio, nombrar dos revisores de cuentas y elegir vicepresidente, dos secretarios y dos vocales.

JUVENTUD UNIDA. — San Antonio de Areco, junio 23 — Dentro de algunos días volverá a actuar el antiguo cuadro cómico-dramático Juventud Unida, que tan buen éxito obtuvo en épocas anteriores.

CENTRO DE CONTADORES — Una comisión compuesta por los contadores J. Carlos Ambrosetti, Dionisio Pérez Alzueta, Camilo Zaldívar, Alfredo Parodi, Carlos Ballone, Manuel Mira Martínes y Pedro Cervi, concurrió ayer a la Cámara de Diputados, a fin de solicitar el pronto despacho de la ley que reglamenta la profesión de contador público. Fué atendida por el presidente de la comisión que tiene a estudio el proyecto, del diputado Gonzáles Bonorino, quien les prometió ocuparse del asunto, y por el diputado Oddone, que forma parte de la misma, quien les prometió que el proyecto tendría pronto despacho.

Esta noche, a las 8.30, el centro se reunirá en asamblea general.

DE NUESTROS CORRESPONSALES

GENERAL SARMIENTO

El Pueblo José C. Paz — Aniversario de su cambio de nombre

José C. Paz, junio 23 — Una comisión de vecinos se ha constituído recientemente con objeto de conmemorar la fecha en que este pueblo cambió el nombre de Arroyo Pinazo por el de José C. Paz.

Esta fecha es el 13 de julio; pero la comisión, con el propósito de dar más carácter popular a los festejos, ha resuelto que la conmemoración se efectúe el 16 de dicho mes, que es domingo.

MERCEDES

Estreno de un ventrílocuo

Mercedes, junio 23 — Ayer hizo su estreno con buen éxito en el cinematógrafo Social, el ventrílocuo Henry, quien presentó algunos números agradables. Dará funciones toda la semana.

PILAR

Regimiento 1 de artillería en ejercicios de tiro

Garín, junio 23 — Ayer, a las 12.30 p. m., pasó el regimiento 1 de artillería, al mando del teniente coronel señor Máximo V. Rojo, en marcha de Liniers a Escobar, para participar en los ejercicios de tiro.

CHACABUCO

Nuevo periódico — Compañía teatral

Chacabuco, junio 23 — Ha aparecido el periódico semanal "Crítica".

—En breve, actuará en el teatro Español la compañía dramática española que dirige la actriz María Díes, que se encuentra en Junín.

25 DE MAYO

Arreglo del canal de desagüe

25 de Mayo, junio 23—El ministerio de Obras Públicas ha destinado la suma de 1.300 pesos al arreglo del canal de desagüe, por serle imposible reponer la cuadrilla de peones que corría con los trabajos respectivos.

La noticia ha sido bien recibida por este vecindario.

BAHIA BLANCA

Novena

Bahía Blanca, junio 23 — En la iglesia parroquial e Nuestra Señora de las Mercedes, comenzó hoy la novena del Sagrado Corazón de Jesús, ante numerosa concurrencia de fieles.

BRAGADO

Fallecimiento de un cacique

Olascoaga, junio 23 — Ayer dejó de existir, a una avanzada edad, el apreciado vecino Pedro Melinac, último cacique de la tribu de su nombre, hoy diseminada.

LA GUERRA

CRUZ ROJA ITALIANA

La suma total recolectada hasta ayer para el "Día de la Cruz Roja Italiana", es de 55.509.37 pesos y 500 liras.

EN LAS PROVINCIAS

SANTA FE

Rosario, junio 23 — En Pérez se realizará mañana una fiesta a beneficio de la Cruz Roja Italiana.

Habrá vistas cinematográficas, fuegos artificiales y baile.

CORDOBA

Río Cuarto, junio 23 — Alcanzó buen éxito la función dada en el teatro municipal por la compañía italiana de opereta De la Guardia-Lanzini-Lahoz, a beneficio de la Cruz Roja Italiana.

Se representó la opereta "Il contadino allegro".

AGRICULTURA Y GANADERIA

Sobre avicultura

En nuestra página agropecuaria, del número de ayer, publicamos un trabajo sobre avicultura que, como decíamos, fué tomado de la revista "La Hacienda", de Búffalo. Por un olvido involuntario, al hacer esa trascripción de ese trabajo, omitimos el nombre de su autor, el agrónomo argentino señor T. del Corro.

INSTITUCIONES CIENTIFICAS Y LITERARIAS

Universidad Libre — Esta noche a las 8.30, el doctor Fernando de Andreis inaugurará, en el local Laprida 329, un curso de historia de las instituciones libres, ocupándose del tema: "La idea de libertad en el mundo antiguo".

—A la misma hora, el señor Juan Pardo inaugurará un curso de física en el local del centro Emilio Zola, Masa 1575.

Liga de educación racionalista — El señor Jorge Guasch Leguizamón, dará hoy, a las 9 p. m., en el local Libertad 581, la quinta conferencia del curso de estética que dicta, la cual versará sobre el tema: "El arte caldeo asirio".

—El señor Orestes de Zeo dará mañana a las 10 a. m., en el Museo Nacional de Bellas Artes la clase práctica correspondiente al curso sobre el tema "Rodin".

NOTICIAS UNIVERSITARIAS

Facultad de Medicina

LA COLACION DE GRADOS

Ha sido postergada hasta el 3 de julio próximo la colación de grados de los ex alumnos del curso de 1915, en la Facultad de Medicina.

Dados los preparativos que realiza la Facultad, dicho acto promete asumir interesantes contornos.

CONCURSO DE SUPLENCIA

Esta tarde, a las 5, se realizará la conferencia pública a que han sido citados los doctores Francisco Destéfano y A. Marcó del Pont, para optar a una suplencia de la cátedra de clínica epidemiológica.

Curso de clínica médica

Esta tarde, de 5.30 a 6.30, el profesor Luis Agote continuará dictando, en el local del Instituto Modelo de Clínica Médica, su curso oficial de esa materia.

Su conferencia de hoy versará sobre "Los grandes síntomas de la úlcera gástrica. La hiperclorhidria".

Facultad de Filosofía y Letras

Esta tarde, a las 5.15 y 6.15, respectivamente, los doctores Laub y Sorkan darán conferencias en el local de la Facultad de Filosofía y Letras, sobre interesantes temas científicos.

Facultad de Ingeniería

Para esta tarde a las 4 ha sido citada en la Facultad de Ingeniería la mesa examinadora de agrimensura, a fin de tomar exámenes de proyecto final.

Facultad de Derecho

REUNION DE MESAS

Para las pruebas complementarias que se iniciarán pasado mañana en la Facultad de Derecho, han sido citadas las siguientes mesas examinadoras:

A las 9 a. m., idiomas (ingreso); economía política, derecho romano (II curso); derecho civil (II) y derecho administrativo.

A las 9.30, derecho civil (IV) y derecho internacional privado.

A las 5 de la tarde, derecho civil (cursos especiales).

CONFERENCIA PATRIOTICA

Un grupo de estudiantes de la misma Facultad realiza los preparativos de una conferencia patriótica, que se efectuará posiblemente en el salón de grados de la misma institución.

PROVINCIA DE SANTA FE-INFORMACION GENERAL

DE NUESTROS CORRESPONSALES

EL PROXIMO CENTENARIO

Santa Fe, junio 23 — El gobierno tiene el propósito de enviar mañana a las Cámaras un proyecto de ley, por el cual se pide autorización para los gastos que se efectuarán en la celebración del centenario.

Santa Fe, junio 23—Se prosiguen los preparativos para las fiestas del centenario.

La municipalidad designará una comisión compuesta por cinco vecinos, con el fin de que prepare el programa general.

Por su parte el consejo superior universitario, acordó contribuir con 300 pesos a la realización de las fiestas.

Rosario, junio 23 — El centro "Entre Nous", prepara una velada y baile en el "foyer" del teatro Colón, que se realizará en el mes próximo, en ocasión del centenario.

Santa Teresa, (F. C. C. A.), junio 23 —Se hacen preparativos para rememorar el próximo aniversario patrio.

La Pelada, junio 23—La escuela número 60 prepara un variado programa para rememorar el centenario de la independencia.

LEGISLATURA

CAMARA DE DIPUTADOS

Santa Fe, junio 23—Al entrar en sesión la Cámara de Diputados, se retiraron del recinto los adictos al doctor Menchaca, pero la Cámara se reunió en minoría, con la asistencia de 19 diputados disidentes y demócratas.

Los diputados Pérez Ordóñez y Ortiz Grognet hicieron mociones para que la presidencia aplique las disposiciones de los artículos 69 y 74 del reglamento, que disponen la publicación de los nombres de los inasistentes y la pérdida de las dietas correspondientes a las sesiones que faltan.

Es creencia general que difícilmente se reunirán mañana, pues los adictos al doctor Menchaca no formarán el "quorum" mientras no tengan la seguridad de que se acepten los diplomas aplazados de los electos por Constitución, General López, San Jerónimo y Vera.

Disposiciones del presidente del Senado

Santa Fe, junio 23—El presidente del Senado, señor Moisés Leiva, ordenó que se ponga a la disposición de los periodistas una sala con útiles de escritorio, para facilitarles el desempeño de su cometido.

Parece que también se pondrá a disposición de los corresponsales un ordenanza, para cuando quieran enviar despachos telegráficos.

Sin asamblea legislativa

Santa Fe, junio 23—No hubo asamblea legislativa ni sesión en el Senado.

Pedido de acuerdo

Santa Fe, junio 23—El gobierno envió a la legislatura un pedido de acuerdo para nombrar intendente de esta capital al señor Angel Argenti.

ADMINISTRACION PROVINCIAL

Pago de haberes

Santa Fe, junio 23—Se anuncia que mañana se pagarán los haberes del mes de marzo a los empleados de los tribunales de ésta.

La misma versión da como seguro que el ministro de Hacienda de la provincia, doctor José Araya, ordenará entre mañana y el lunes el pago del mes referido a toda la administración. Se asegura también, que a fines de la semana próxima se pagará otro mes de los que se adeudan a los jubilados y pensionados.

Gestiones del ministro de Hacienda— Resultados satisfactorios

Rosario, junio 23—Anoche llegó de ésa y esta tarde siguió viaje para Santa Fe el ministro de Hacienda de la provincia, doctor José Araya, quien se manifiesta satisfecho de las gestiones financieras que motivaron su estada de 4 días en la metrópoli. El asunto relacionado con el pago de 4.500.000 pesos en octubre próximo, por vencimiento del cupón de la deuda de 1886, quedó resuelto en condiciones ventajosas, habiéndose conseguido una prórroga prudencial.

En cuanto al empréstito de diez millones de pesos, proyectado, el ministro Araya halló las mejores disposiciones para su realización. Esta operación, dado que se ha pedido resolver el pago del cupón referido, no se considera ahora tan imprescindible.

Reposición de un empleado

Santa Fe, junio 23 — Fué repuesto en su cargo, en el Senado, el señor Elpidio S. Castellanos, antiguo empleado que había sido separado por el gobierno anterior.

Compra de títulos de la deuda consolidada

Santa Fe, junio 23—Por el ministerio de Hacienda se llamó a licitación para la compra por valor de 142.800 pesos en títulos de la deuda consolidada de 1886, y 8.400 de la deuda pública autorizada por la ley 1555, con los cupones al 1º de octubre del corriente año.

Las propuestas deberán ser presentadas hasta el 20 de julio próximo, en las oficinas del Banco Español, en ésa, y hasta el 22 del mismo mes en la secretaría del ministerio de Hacienda, en ésta.

AGRICOLAS

HUELGA DE COLONOS

Santa Teresa (F. C. C. A.), junio 23—Los colonos de esta colonia se han declarado en huelga. Solicitan rebajas y otras mejoras en los contratos que hace pocos días firmaron.

Esta es la segunda huelga en este año.

Al pliego presentado en Buenos Aires a la propietaria de un campo, se ha contestado que para terminar con esas informalidades es mejor que los colonos que no estén conformes con sus contratos desalojen el campo, pues sus propietarios están dispuestos a sustituir en esos campos la agricultura por las haciendas.

Los colonos amenazan con violencias, por lo que se cree que tendrán que intervenir las autoridades policiales.

La huelga amenaza extenderse a otras colonias. Propagandistas de la federación incitan a la huelga.

—Continúan las fuertes heladas y el tiempo sumamente seco.

Siembra de trigo y lino — Cosecha de maíz

La Pelada, junio 23 — Se terminó la siembra del lino en ésta. La del trigo se está terminando.

—Se dió principio a la cosecha del maíz la cual no ha respondido este año a los sacrificios hechos.

—Las últimas heladas han perjudicado a las frutas y hortalizas.

Aparato germinador

La Pelada, junio 23 — El director del consultorio agronómico envió un aparato germinador, con el fin de que los colonos puedan apreciar la bondad de la semilla y al mismo tiempo calcular el tanto por ciento del rendimiento posible.

Exportación de maíz

Rosario, junio 23—Por el puerto de Rosario se exportaron con destino a San Vicente 2.850.045 kilos de maíz.

Fríos benéficos

San Jerónimo Sur, junio 23 — Continúa el tiempo muy frío, lo que favorecerá mucho a las sementeras de trigo y lino.

MOVIMIENTO POLITICO

Fiesta radical

San Jerónimo Sur, junio 23 — Con el fin de festejar el triunfo de la fórmula Irigoyen-Luna, el comité radical recorrerá el domingo el pueblo, con una banda de música.

A mediodía obsequiará a los afiliados con un almuerzo. De Rosario vendrán algunos partidarios.

Por la noche un grupo de dirigentes dará un banquete.

INSTRUCCION PUBLICA

Enfermedades contagiosas

Rosario, junio 23 —Ante las insistentes denuncias sobre el incremento de enfermedades contagiosas, tales como el sarampión y la escarlatina, se hace ver la conveniencia de que la inspección de escuelas tome medidas enérgicas, a fin de que se evite la propagación del mal.

Al efecto, convendría que se ordenara a los médicos escolares que practicaran una seria inspección a todas las escuelas del municipio.

Escuela nacional de comercio

Rosario, junio 23 — La Federación de Estudiantes ha invitado al Ministro de Instrucción Pública de la Nación, para que venga a presidir el acto de la colación de grados en la escuela nacional de comercio.

En dicho acto recibirán su título 45 ex alumnos egresados en los tres últimos años.

Escuela normal de maestras

Santa Fe, junio 23 — El gobierno de la provincia, ha prometido interesarse para que sea donado el terreno en donde se construirá el edificio destinado a la escuela normal de maestras de esta capital.

Pago de haberes a los maestros

Santa Fe, junio 23 — En el consejo de educación se comenzó a pagar hoy los sueldos por marzo a los maestros.

EN LA CAPITAL

JUDICIALES

Procesado absuelto

Santa Fe, junio 23—Fué absuelto Isaac Gómez, en el juicio que se le seguía por hurto.

DIVERSAS INFORMACIONES

Oficina de impuestos internos

Santa Fe, junio 23 — Se hizo cargo hoy de la oficina de impuestos internos el nuevo jefe, señor Carlos Ayarragaray, que desempeñaba iguales funciones en Paraná.

El inspector de la misma repartición señor Tomás Furno (hijo) fué trasladado a Corrientes.

Cumpleaños de monseñor Boneo

Santa Fe, junio 23 — Cumplió hoy 71 años de edad el obispo Boneo, por lo cual ha sido muy agasajado.

Cámara de Defensa Comercial

Santa Fe, junio 23 — La Cámara de Defensa Comercial, ha resuelto intervenir en la quiebra del comerciante de Laguna Paiva, Mariano Ponce.

Próximo congreso eucarístico

Santa Fe, junio 23 — Se celebrará mañana en el palacio episcopal, una reunión de la comisión de señoras que trabaja en favor del congreso eucarístico.

Santa Fe, junio 23 — En el próximo mes, monseñor Boneo irá a Buenos Aires para asistir como delegado de esta provincia al congreso eucarístico.

ROSARIO

MUNICIPALES

LA ADMINISTRACION SANITARIA

Nueva reglamentación

CREACION DE UN DIRECTORIO ADMINISTRADOR

Rosario, junio 23—El concejal señor González Albornoz ha terminado el proyecto que presentará al concejo deliberante, por el que se determina la autonomía de la administración sanitaria, como así también de los hospitales.

Asistencia Pública tendrá a su cargo los servicios siguientes: para pobres, consultorio interno y externo, primeros auxilios y cirugía, con el personal asignado en el presupuesto en vigor y el sucesivo que arbitrará el concejo deliberante.

Los médicos de los consultorios de especialidades de la Asistencia Pública pasarán a prestar servicios en los hospitales municipales.

Se aumentan para servicio exclusivo de la Asistencia Pública, dos médicos para el consultorio, dos internos, uno en cirugía, un farmacéutico dos idóneos y cuatro vacunadores.

En cuanto a los hospitales y hospicios, estarán bajo la dirección técnica de sus directores y tendrán independencia dentro de la dirección sanitaria.

La administración económica de éstos y de la Asistencia Pública estará a cargo de un directorio administrador, que se compondrá de un presidente y cuatro vocales nombrados por el departamento ejecutivo. Durarán un año en el ejercicio de sus funciones, las que desempeñarán gratuitamente.

Para que pueda administrar con la potestad comprendida dentro de su autonomía, los fondos destinados a los servicios sanitarios, el departamento ejecutivo, desde la promulgación de la ordenanza, liquidará y depositará a su orden en el Banco Municipal de Préstamos, una cuota mensual correspondiente a la décima parte de la partida votada en el presupuesto en vigor y las que en lo sucesivo se voten.

El directorio pagará las obligaciones y los sueldos del personal de servicio de la repartición, con el cargo de rendir cuenta cada dos meses al departamento ejecutivo, y éste al concejo deliberante, a los fines legales.

Por la misma ordenanza se autoriza al directorio administrador para que mande hacer los arreglos y ampliaciones que fueran necesarios en el edificio y servicios de la Asistencia Pública, debiendo someter los presupuestos y contratos "ad referendum" a la aprobación del concejo deliberante.

Se dispone, asimismo, el aumento del 30 por ciento de los sueldos del director, vicedirector y médicos del servicio exclusivo de la Asistencia Pública.

El directorio administrador será autónomo dentro de su propia repartición y servirá de asesor técnico.

Los recursos con que contará el directorio son los que figuran votados en el presupuesto en vigor y ordenanzas especiales, y la suma con que se refuerza la partida relativa al servicio sanitario.

CONCEJO DELIBERANTE

Rosario, junio 23—Se reunió esta tarde el concejo deliberante, bajo la presidencia del señor Sívori.

Fué aprobado el proyecto presentado por varios concejales, con dictamen de la comisión respectiva, por el que se llama a licitación por el término de 30 días, para la construcción de un mercado municipal de abasto en los terrenos situados en la esquina de las calles Pasco y General Mitre.

Este fué el único asunto de importancia que se discutió, después de haber sido sancionados varios pagos y otros decretos.

CAMPAÑA CONTRA EL JUEGO

Rosario, junio 23 — Por orden del intendente municipal la inspección general ha iniciado una campaña contra las agencias de sport y quinielas. Hoy fueron clausuradas siete casas y les aplicó una multa de 500 pesos a los dueños de las mismas.

El alumbrado público

Rosario, junio 23—Varios concejales presentarán un proyecto a la corporación de que forman parte, por el que se dispone la ampliación del alumbrado público municipal.

En esa ampliación serán comprendidas todas las calles pavimentadas.

Queja de puesteros

Rosario, junio 23 — Numerosos puesteros del mercado Norte se quejan del proceder de un comerciante poco escrupuloso que ha dado lugar a que le decomisen una partida de embutidos hechos con carne de caballo.

Dicen que debido al mal proceder del mencionado puestero todos ellos han caído en el descrédito, y piden al intendente que tome las medidas del caso para no sufrir las consecuencias de un mal comerciante.

NOTICIAS DE POLICIA

ATENTADO DE LA "MAFFIA"

Rosario, junio 23 — Esta madrugada un grupo de individuos desconocidos hizo varios tiros de revólver contra la casa que Juan Ciardelli ocupa en jurisdicción del barrio Roque Sáenz Peña. El hecho ocurrió en momentos en que aquél y su familia se hallaban entregados al sueño.

Los desconocidos huyeron cuando vieron que los ocupantes se disponían a defenderse.

Según las averiguaciones practicadas, este hecho se atribuye a la "Maffia", pues Ciardelli desde tiempo atrás viene recibiendo anónimos, y como no ha accedido a una intimación que se le hizo para que entregara 10.000 pesos, han cometido ese atentado. Afortunadamente los proyectiles no hirieron a nadie.

Mientras la policía no inicie una severa campaña contra esa clase de personas no del todo desconocidas, esos hechos seguirán repitiéndose bajo el aliciente de la impunidad.

Síncopes cardíacos

Rosario, junio 23 — En jurisdicción de la comisaría 4.ª falleció, a consecuencia de un síncope cardíaco, Gregorio Ruiz, a quien no se le conocen deudos.

—En el distrito de Monte Flores falleció de igual modo, la señorita Florentina Leguizamón.

DIVERSAS INFORMACIONES

Decaudación aduanera

Rosario, junio 23—La aduana recaudó en el día de la fecha 21.318 pesos.

Consejo de Higiene

Rosario, junio 23—En la reunión que efectuó hoy el Consejo de Higiene, de ésta, se resolvieron, entre otros, los asuntos siguientes:

Archivar el sumario instruído con motivo de las denuncias que se formularon contra varias vecinas del distrito de Arroyito, por no haberse podido comprobar que ejercen ilegalmente la obstetricia. Remitir 150 placas de vacuna a la comisión de fomento de San Gregorio; pasar a estudio el sumario instruído contra varias vecinas de Elortondo, acusadas de ejercicio ilegal de la obstetricia ;instruir un sumario de igual índole que el anterior contra varias vecinas de distrito de Zavalla; imponer una multa de 400 pesos al curandero Héctor Bacchi, de Chañar Ladeado, dándose intervención al juez de instrucción de turno.

Las próximas exposiciones

Rosario, junio 23 — Se está procediendo al arreglo de todas las instalaciones en el local de las exposiciones de la Sociedad Rural, en el parque Independencia, el cual quedará en condiciones para mediados del mes próximo.

Ese torneo motivará, probablemente, la presencia en ésta del gobernador, señor Lehmann y de los ministros, quienes han sido especialmente invitados y los que parecen dispuestos a corresponder a la invitación.

Placa para el barrio Belgrano

Rosario, junio 23 — Ha sido aceptado el proyecto del escultor Blotta, para la placa de bronce que se colocará en el barrio Belgrano.

Monumento a Alberdi

Rosario, junio 23 — La comisión de fomento de Alberdi ha aceptado el proyecto del escultor R. Blotta, para el monumento que se levantará en la plaza de dicho pueblo, a Alberdi.

OBSERVACIONES METEOROLOGICAS

FRIO INTENSO

Instalación especial de LA PRENSA

Termómetro		Barómetro
A las 3 a. m hoy 4.0	A las 3 a. m. de hoy	A las 3 a. m. 776.5
Ayer 6 a. m 1/2.0		Ayer 6 a. m. 774.0
12m 13.0	VIENTO SO.	12 m. 774 0
6 p m 8.0	CIELO Nublado. SOL Sale: 6.45 a. m. Se pone: 4 32 p. m.	6 p. m. 775.0
12 p m 6.0	LUNA Sale: 1.22 a m. Se pone: 0.17 p.m.	12 p. m. 775.2

La temperatura muy baja se mantuvo ayer. La máxima en el aparato alcanzó apenas a trece grados, y la mínima fué en la madrugada de tres bajo cero en la Chacarita.

Anoche persistía el frío intenso y las condiciones atmosféricas eran muy buenas.

Dirección y velocidad del viento: SSO., SE. y SSE., con una velocidad media de 12 kilómetros por hora. A las 12 de la noche soplaba viento SSE.

Humedad: 86.

—Observatorio Astronómico de La Plata—Datos de las 7 a. m.—Presión atmosférica a cero grado y al nivel del mar, 775.97 mm.; temperatura, 0.4; humedad relativa, 85 o|o; tensión del vapor de agua, 3.91 mm.; viento: dirección, S.; velocidad por hora, 17 kilómetros.

—Datos de las 2 p. m.—Presión atmosférica a cero grado y al nivel del mar, 775.60 mm.; temperatura, 10.5; humedad relativa, 53 o|o; tensión del vapor de agua, 5.18; viento; dirección, SE.; velocidad por hora, 19 kilómetros.

SINOPSIS DEL TIEMPO

Datos de la Oficina Meteorológica Nacional hasta anoche a las 8:

El tiempo continúa bueno y frío en general en todas partes, aunque en algunas estaciones de las provincias del Este el cielo está nublado o seminublado.

Prevalecen vientos suaves a moderados del Este á Sudeste, en las provincias, mientras que en el Sur la dirección es principalmente del Norte.

La temperatura muestra ascenso en Buenos Aires, y en las partes centrales de la República, y ha sufrido un leve descenso en las provincias del Norte y en los territorios del Sur. En todas las regiones continúa varios grados bajo la normal.

La presión atmosférica continúa muy alta en toda la República, y durante las 24 horas pasadas ha habido un leve ascenso en casi todas las estaciones.

Hoy, sábado, y el domingo, habrá, probablemente, poco cambio en el estado del tiempo. Las mínimas de temperatura serán probablemente bajo cero en casi toda la República, pero la temperatura en general tendrá una tendencia de ascenso.

SOCIEDADES Y CIRCULOS

ASOCIACION NACIONAL "BOY SCOUTS" ARGENTINOS — La compañía Buenos Aires de esta institución efectuará el domingo próximo una excursión al Tigre.

CENTRO OBRERO DEL OESTE — A beneficio total de la biblioteca, realizará hoy a las 8.45 p. m. una función cinematográfica y conferencia en el salón de la calle Rivadavia 8155.

La disertación estará a cargo del profesor Adolfo Vázquez Gómez, y versará sobre el tema: "La influencia racionalista en la cultura del pueblo".

JUVENTUD ISRAELITA DE BOCA Y BARRACAS—En una asamblea realizada recientemente por este importante centro de cultura, fué renovada la comisión directiva del mismo, en la siguiente forma:

Presidente, David Rascoban; vicepresidente, Bernardo Cuschnir; tesorero, Ismael Rascoban; secretario de actas, Lázaro I. Weisberg; secretarios de correspondencia, Oscar Cohan, Luis Pascar; revisores de cuentas, Natalio Frankel y Lázaro Marman; vocales, Abraham Doscal, Israel Zingerman, Félix Usim, Salomón Dujounar, León Oxer; inspectores, Miguel Lieff y Jacobo Elfand.

CLUB SINDICAL DE EMPLEADOS— El presidente y fundador de esta institución mutualista, señor Juan Gómez Camacho, será obsequiado esta noche, a las 8, en el local de la calle Suipacha 272, con un banquete, como acto de homenaje por la meritoria labor desplegada.

Se han adherido a esta demostración numerosos asociados del centro de referencia.

INSTRUCCION PUBLICA

COMPUTACION DE INASISTENCIAS

Nuevas disposiciones

El Consejo Nacional ha modificado en parte la reglamentación existente para las escuelas primarias sobre computación de inasistencias de maestros. Con este motivo, pasó a los consejos escolares una circular, en que, al mismo tiempo que recuerda las disposiciones anteriores, hace presentes las nuevas a este respecto.

Los directores sólo estarán facultados para justificar hasta quince inasistencias en cada curso escolar al personal docente a sus órdenes, salvo que el causante haya disfrutado de licencia con goce de sueldo, en cuyo caso únicamente podría justificársele la diferencia hasta completar las quince.

Los maestros tienen derecho a solicitar justificación hasta el 15 del mes subsiguiente al en que se produjeron las faltas; y las solicitudes respectivas serán elevadas por los consejos escolares el día 16 de cada mes.

Las licencias por servicio militar y las concedidas a maestras parturientas no deben tomarse en cuenta a los efectos de la concesión de otras o justificación de inasistencia.

Las inasistencias de los profesores especiales serán computadas por horas y no por días.

Los directores podrán justificar hasta la mitad de las horas mensuales de servicios que le han sido asignadas a cada uno de los profesores especiales de su establecimiento, equitativamente al de los maestros de grado a quienes se les justifica en la misma proporción.

Los descuentos por inasistencia correspondientes a los profesores especiales que prestan servicios en escuelas de dos o más distritos, deberán hacerse efectivos por donde perciban sus haberes, a cuyo efecto los secretarios de los consejos escolares en que desempeñan sus cátedras se comunicarán mensualmente las inasistencias de esos profesores, las que deberán ser tenidas en cuenta por el que liquida el sueldo.

Cantos oficiales—El Consejo Nacional autorizó que se cante en las escuelas el Himno del Centenario, del señor Gaos, dejando constancia de que esta autorización, como las anteriormente concedidas, sólo son un permiso para que los cantos autorizados sean ejecutados en las escuelas sin carácter oficial alguno y que el Consejo sólo reconoce como canto oficial el Himno Nacional Argentino.

Federación de estudiantes — Esta asociación ha fijado carteles y distribuído invitaciones en los colegios nacionales, para el "meeting" del 26 del actual, en el que se pedirá la uniformidad de planes de estudios en todos los colegios nacionales y la dependencia del colegio nacional de Buenos Aires del Ministerio de Justicia e Instrucción Pública. El secretario de propaganda de la asociación, ha sido encargado de la organización de la columna.

Colegio nacional de Buenos Aires —Los alumnos de este colegio a quienes les falte hasta tres asignaturas para terminar los estudios secundarios, por el plan de cinco años o el de seis, podrán rendir exámenes en julio próximo, a cuyo efecto pueden presentar las correspondientes solicitudes, de 1 a 4 de la tarde, hasta el 30 de este mes.

Asociación Guillermo Rawson—En la escuela nocturna A del distrito tercero, se ha fundado una asociación de cultura, denominada Guillermo Rawson, con la siguiente comisión directiva:

Presidente, Emilio Vacarezza; vicepresidente, Dionisio Tizado; secretario general, Carlos Tomás Baamonde; secretario de actas, Santiago Oruezabala; secretario, Manuel Salvador; tesorero, Miguel Braico; subtesorero, Vicente Baldone; vocales: Alonso Cicarelli, Juan Dizcar, Agustín García, Amín Malen, Segundo Besada, Manuel Blanco.

Asociación de Profesores de Educación Física—Festejando el séptimo aniversario de la fundación de esta sociedad, mañana, los socios de la misma realizarán una excursión, partiendo de la estación Retiro a las 8.45 a. m.

Colegio de San Francisco — Dará una conferencia social, hoy, a las 9 p. m., el señor Carlos Figini Abalos.

El cuadro dramático San Francisco, representará la comedia "La consigna de roncar".

La entrada será libre para hombres solamente.

Escuelas militares — La comisión de maestros militares designada para que se entrevistase con el Ministro de Guerra con el fin de obtener la modificación de horarios, ha logrado del general Allaria una respuesta favorable. El ministro ordenó que se deje subsistente la facultad de los jefes de regimientos para fijar los horarios, después de las 5.30 de la tarde, que es lo solicitado por los maestros.

Nueva asociación de maestros—En la asamblea realizada el 10 de este mes para la constitución de una nueva asociación de maestros, fué designada una comisión provisional encargada de formular los estatutos. Esta comisión se halla en la tarea de dar cumplimiento a su cometido y esta tarde a las 5.30 se reunirá nuevamente en el salón de actos públicos de LA PRENSA, con el fin de terminar su labor.

Federación de estudiantes secundarios, normales y especiales—Esta tarde a las 5, el profesor César Carrizo dará una conferencia patrocinada por esta asociación, con el tema "El amor y la trashumacia en la poesía", en el local avenida de Mayo 1120.

La junta de esta federación se reunirá mañana a las 9 a. m., en el salón de actos públicos de "La Razón".

DEPORTES

CARRERAS DE CABALLOS

HIPODROMO LA PLATA

Programa completo, depurado de forfaits para las carreras del domingo próximo:

Premio "Hangar", 1.200 metros — Erins Smile, Voglers Glory 56, Voglers Nimph, Simonide, Petain 54, Impersonator, No te creo, Ehontée, Bilbaína 52, Indra, Facundo Quiroga, Jubilio 50, Palanca, Night 48.

Premio "Harlem", 1.300 metros — Snap, Alejandrito, Trenque Lauquen, Político, Homérico, Sammarco, Abencerraje, Laprida, Facundo Quiroga, Telégrafo, Scarron 57, Rosee, Reforma, Gioconda, Sacudida, Dentelle, Aurodina 55.

Premio "Heroína", 1.100 metros — Comte, Real Envido, Footman 57, Gualicho, Limeño, Don Benjamín, Water Flight 55, Chiquitina, Kota 53, Zafarrancho IV, No te creo, Lord Ragland 52, La Pequeña, Aurodina 50, Mate Amargo 55.

Premio "Higuera", 1.100 metros — Miquelón, Cristalino, Bilz, Milord 57, One Eyed, Belcha, Jervilla, Licia, Curdelona, Púdica 55, Hilario, Hoy, Malón, Incendio II, Artisan, Don Tomás 54, Decena, Miss Mollie 52.

Premio "Hidrato", 2.000 metros—Hidrato 57, Fantasma 55, Galga II 54, Perlino, Piquete, Cherobayá 53, Mirona 52, Rerta 51, El Tony, Ardilla III 49, Corrigán 47, Carabinero 46, Estenia 44, Lay 43.

Premio "Hilario", 1.300 metros—Cebada 57, Primauté, Old Green, Puritán 56, Desventura, Paquete 52, Juanuco 51, Dormilón, Lassalle, Gualicho, Tarquina 49, Fidelio II 48, Ehontee 46.

Premio "Himno", 1.200 metros—Plonono 57, Menianto 54, Bonci 53, Cebada 51, Primauté, Querida II, Maltrank 50, Electro, Espolín 48, Tórtola 46, Petain 43.

Jueves 29 (feriado)

Premio "Floris", 1.400 metros—Filón, Hormigón 60, Voglers Glory 56, Simonide, Fels, Water, Flight, Dormilón 54, No te creo, Ehontée, Variación, Bilbaína 52, Heresy 50.

Premio "Fonola", 1.200 metros — Snap, Alejandrito, Trenque Lauquen, Político, Moizo, Sammarco, Abencerraje, Laprida, Facundo Quiroga, Asor, Nabucodonosor, Telégrafo, Scarrón 57, Ongara, Epacta, Buen Principio, Orgaita, Night, Aurodina, Palanca, Wavelet 55.

Premio "Filosa", 1.200 metros—Majadero, Simonide, Lassalle, Limeño, Dormilón 55, Kota 53, Impersonator, No te creo, Lord Ragland, Petain 52, Hersy, Indra, Lluvia, Feligresa, Aurodina 50, Mate Amargo 55.

Premio "Floripar", 1.000 metros—Jebe, Hoy, Ovenford, Moliere, Don Tancredo, Malón, Ottoman, Lord Benito, Cabal, Ceferino 54, Ilusiones, Decena, La Sordita, Oleina, Turquete, Fiera, Religiosa, La Mosquita, Miss Mollie 52 kilos.

Premio "Fiereza", 1.300 metros—Galga II 57, Mirona 55, Pichuleta, Renta 54, Cebada 52, Primauté, Querida II 51, Ténebra 49, Estenia, Tortorola 47, Dentelle 43.

Premio "Folleto", 1.000 metros—Mario Leczinska 59, Bonci 58, Ardilla III, Cebada 56, Primauté 55, Real Envido, Footman, Paquete 51, Lassalle, Juliano 48, Zafarrancho IV 46, Impersonator, La Chaplinska, Ehontée 45, Palanca 43 kilos.

Premio "Fox", 1.600 metros — Cherobayá, Camorsito 57, Hormigón, Puritán 52, Carabinero, Espolín 50, Comte, Niño Pobre 48, Nervio, Juanuco 47, Lord Ragland 46, Gualicho, Sigfrido 45, Facundo Quiroga, Telégrafo 43.

FOOTBALL

PARTIDOS PARA HOY

Asociación de Empleados Nacionales

PRIMERA DIVISION

Departamento Nacional de Higiene contra Ministerio de Agricultura; se jugará en Martínez, a la llegada del tren que sale de la estación Retiro a la 1.25 p. m.

Departamento Nacional de Higiene: A. Hernández; C. Francesohi y T. G. de Zúñiga; R. Basso, F. Roldán y R. Inza; J. Moreira, A. Diana, A. Butta, P. Corrado y M. Roldán.

Ministerio de Agricultura: N. N.; Nievas y Garassa; Gómez, G. del Solar y Pignetto; Ramallo, N. N. Michaud, N. N. y Bringas.

—Caja Nacional de Ahorro Postal contra Taller de Marina; en el Parque Chacabuco, a las 2.30 p. m.

Caja Nacional de Ahorro Postal: A. de la Canal; A. Bruno y A. Oliver; A. Márquez, A. Demaría y J. Cano; A. Candoti, C. Iraola, N. Porfilio, J. Molina y C. Bincas.

Taller de Marina: B. Barceló; F. Ardizzi y A. Leiva; E. A. Chapuis, E. Rizzo y A. Rizzo; H. del Campo, A. L. Perazzo, A. Arderius, A. Perazzo y E. Marín.

—Empleados de Ganadería y Tierras contra Contaduría General de la Nación; en Núñez, a las 2.30 p. m.

Empleados de Ganadería y Tierras: T. Susini; J. Barrera y F. García. T. Lespés, N. N. y C. R. Pegels; E. Urraza, C. Aguilar Pinedo, O. Magliolo, C. Valotta y N. N.

Contaduría General de la Nación: L. Alvarez; J. Piñero y S. Martínez; R. Cina, V. Podestá y S. Cerra; J. González Bonorino, J. Copello, A. Molina, A. Sáenz y J. San Román.

—Ferrocarriles del Estado contra Policía de la Capital; en la cancha del club Boca Juniors, a las 2.30 p. m.

Ferrocarriles del Estado. A. Corte; J. C. Delmás y O. Spinelli; A. Maggio, J. de León Belloc y J. Pérez; J. Machiaroli, A. Ross, E. Barbiesi, O. Spinelli y M. Elordi.

Policía de la Capital: E. Zanolo; O. Olascoaga y A. Taboada; J. Martí, J. Aramendía y B. Martínez; E. García, J. Palacios, A. Dolhagaray, S. Negra y P. Barrera.

—Footballers Postales y Telegráficos contra Correos y Telégrafos; en la cancha del club Independiente, en Avellaneda, a las 2.30 p. m.

Footballers Postales: A. Pugliese; R. A. Bellomo y C. Rozzo; R. Lamique, R. Pérez y J. Casanova; J. Ramallo, A. Micheli, P. Navone, E. Repetto y E. Zelis.

Correos y Telégrafos: T. Langenehim; J. Urtásum y S. Puntis; A. Jotti, C. L. Juárez y S. Amigot; L. Barrera, A. Perini, A. Caso, B. Cardoso y N. N.

SEGUNDA DIVISION

Telégrafo Nacional contra Impuestos Internos. Se jugará en el Parque Centenario, a las 2.30 p. m.

Telégrafo Nacional: J. Hurtado; J. Miller y A. Mastrangelo; M. Salvatore, J. A. Macaluso y A. Solá; A. Viana, L. Fernández, M. Lucero, A. Silvani y R. Lorenzo.

Impuestos Internos: J. Ratti; L. Piñero y A. Costa; G. Seguiser, R. Becerra y C. Gesino; E. Arzac, E. Piñero, C. Rolón, R. Racedo y A. Isola.

—Correos y Telégrafos contra Ferrocarriles del Estado; en Estomba 902, a las 2.30 p. m.

Ferrocarriles del Estado: M. Soto; A. Leiva y J. Gargaglione; R. Amestoy, E. Jiménez y M. Michino; F. Deloro, R. Luzuriaga, D. Herrera, E. Ciancia y E. Lambruschini.

Correos y Telégrafos: R. Caso; J. A. Aresti y J. Ognio; Orosa, Burgo y Galán; Barba, Gallardo, Laveglia, Revello y Pravos.

ASOCIACION ARGENTINA DE FOOTBALL

PARTIDOS DE SELECCION

Mañana se realizarán en el campo de deportes del Club de Gimnasia y Esgrima dos partidos entre equipos combinados con jugadores de primera división de la Asociación Argentina de Football, con objeto de seleccionar el equipo que representará a dicha institución en los partidos que, por el certamen sudamericano se realizarán en la Semana de Julio.

La composición de los equipos que anticipamos en nuestra edición de ayer, ha sufrido algunas variaciones, quedando constituídos definitivamente en la siguiente forma:

Team C: M. Croce; A. Ansaldo y R. O. Sande; M. Madero, C. García y R. Pepe; J. J. Lamas, D. Lascano, F. Schwaltzer, J. Hospital y J. N. Perinetti.

Team D: C. T. Wilson; A. A. Chiappe y A. Spinelli; M. Aranguren, A. H. Molfino y J. A. Ventureira; M. Ginebra, E. Bertolini, J. B. Pini, S. Burton y F. Taggino.

En el segundo partido, que se jugará a las 2.30 p. m., los equipos estarán así formados:

Team A: J. J. Rithner; A. Reyes y J. D. Brown; R. Naón, F. Olazar y G. Badaracco; G. Garré, A. Ohaco, A. Marcovechio, C. Guidi y L. Amores o A. Ochandio.

Team B: C. Isola; J. G. Brown y F. Sarasibar; E. Matozzi, E. A. Sande y P. Martínez; R. Fraga Patrao, F. Cabana, A. P. Watson Hutton, C. Izaguirre y P. Polimeni o A. Ochandio.

LIGA FERRO-BANCARIA

PARTIDOS PARA HOY

Banco de la Nación contra Banco Anglo Sud Americano; se jugará en la cancha del club Atlanta, a las 2.30 p. m.

Equipo del Banco de la Nación: F. Rojas; F. Sescosse y M. Pérez; M. Aizpún, J. Jiménez y E. González Bonorino; J. M. Espinase, A. Letamendi, V. Angelletti, J. Carbonell y J. M. Accinelli.

—Nuevo Banco Italiano contra Banco de la Provincia; en la cancha del club de Regatas de Avellaneda a las 2.30 p. m.

Nuevo Banco Italiano: G. Civale; P. Carbone y A. Brichetto; V. Chiocone, A. Pauma y M. Ratti; A. Guastavino, V. Svagetti, C. Ventura, L. Coppola y P. Porti.

—F. C. Central Córdoba contra F. C. Pacífico; en Sáenz Peña a las 2.30 de la tarde.

F. C. Central Córdoba: A. Sánchez; A. Ansaldo y N. Ugarte; A. Veyrat, J. Hesler, y A. Felisari; O. Spinelli, A. Zamora, M. Balmaceda, X. González y H. Messeger.

F. C. Pacífico: A. Guglieri; A. Díaz y J. Calleja; R. Moretti, M. Bejo y J. Ingratta; A. Descalzo, R. Vázquez, J. Mac Clew, H. Moretti y E. Machi.

EL CERTAMEN SUDAMERICANO

ACEPTACION DE LA LIGA URUGUAYA

(Por telégrafo)

Montevideo, junio 23—Se reunió esta noche la Asociación Uruguaya de Football, y resolvió aceptar la invitación de la asociación similar argentina para realizar el gran certamen sudamericano de football, como asimismo proponer las fechas 29 del corriente y 2 de julio para la realización de los partidos.

FIESTA DEPORTIVA

ASOCIACION CRISTIANA DE JOVENES

Esta noche a las 9, en la sala de gimnasia de la Asociación Cristiana de Jóvenes se realizará una fiesta deportiva, en la que los socios cadetes desarrollarán un interesante programa de ejercicios físicos y juegos.

Al final de la fiesta, entre dos teams de la Asociación se jugará un partido de basket-ball.

COLOMBOFILA

SOCIEDAD LA PALOMA MENSAJERA

Con objeto de conmemorar el centenario de la independencia, la sociedad La Paloma Mensajera ha resuelto organizar un concurso extraordinario, cuyo primer número se realizará mañana.

Consiste esta prueba en una carrera sobre 68 kilómetros. Las palomas serán largadas de Jáuregui.

El 2 de julio se disputará el premio Independencia, siendo el punto de largada Chivilcoy, es decir, a 148 kilómetros de distancia.

El concurso colombófilo se cerrará con una carrera sobre 244 kilómetros; se disputará ella el día del centenario y se largarán las palomas del pueblo 9 de Julio.

MOTOCICLISMO

CLUB MOTOCICLISTA NACIONAL

Los socios del Club Motociclista Nacional realizarán mañana la excursión correspondiente al corriente mes.

El punto de partida será el local del club, Rivadavia 1525, a las 8 de la mañana.

Actuarán como pilotos delanteros los señores Enrique Villa y José A. Canale.

Los excursionistas se dirigirán a la estación Sarandí, y de allí, después de presenciar el concurso de "side-cars", continuarán viaje hasta la capital de la provincia, donde almorzarán en compañía de los socios del Moto Club La Plata.

MOTO CLUB ARGENTINO

Mañana se realizará el concurso de "side cars", organizado por la comisión directiva del Moto Club Argentino, en el trayecto Sarandí-La Plata; se dará la señal de partida a las 9 a. m.

De acuerdo con el sorteo practicado, los competidores partirán en el siguiente orden, y con cinco minutos de intervalo:

Domingo Campanella con N. N., Augusto Bernasconi con Atilio Scarpellini, Enrique Detroix con Edgardo Artigau, Arnaldo Bernasconi con Guido Taddia, César Parodi con Pablo Figoli, Daniel Deletang con Alberto Pascarmone y Pedro Durquet con G. Olascoaga.

TRIBUNALES

RECURSO DE "HABEAS CORPUS"

Caso de interpretación legal

Mauricio Samuel Teiner, a quien la jefatura de policía le aplicó una multa de 100 pesos por portación de armas, interpuso recurso de "habeas corpus" ante el juez de instrucción doctor Oro, y lo fundó en que no había obtenido su libertad a pesar de haber ofrecido abonar la multa en la policía, cosa que no le fué admitida.

Agregó el recurrente que ante el juzgado de lo correccional interpuso recurso ordinario de hecho, en virtud de haber denegado el jefe de policía la admisión del pago de la multa en sustitución del arresto que sufría, multa cuyo importe consignó en el Banco de la Nación a la orden del juez correccional.

El juzgado, después de requerir informe de la jefatura de policía, la que expresó que Teiner fué condenado por portación de armas y que, previa notificación, se le remitió a la alcaidía por haber manifestado deseos de pagar la multa, lo que no efectuó, declaró procedente el recurso interpuesto y ordenó que el detenido fuera remitido al Palacio de Justicia, desde donde sería puesto en libertad, rodeado de las garantías que reclamaba.

Apelada esa resolución por el jefe de policía, a quien la Cámara de lo Criminal consideró parte en el asunto, la sala tercera del tribunal la confirmó ayer; pero deja sin efecto la orden del juez, en cuanto éste dispuso que Teiner fuera puesto en libertad desde el juzgado, de acuerdo con lo que fija el artículo 634 de la ley procesal

Los camaristas doctores Luco y Vásquez, que constituyeron mayoría, dijeron en el acuerdo que contra toda orden o procedimiento de un funcionario público tendiente a restringir, sin derecho, la libertad de una persona, procede un recurso de amparo de la libertad para ante el juez competente.

Queda comprendido evidentemente dentro del alcance de esta disposición legal el caso en que la detención haya sido bien dispuesta; pero en que sea ilegítima su continuación, como por ejemplo el del penado que ha cumplido su condena. Además de que ello es obvio, el artículo 634 del Código de Procedimientos lo establece expresamente al disponer que si no se manifestase causa legal para la detención o restricción de la libertad, "o para la continuación de ella", se decretará la libertad inmediata de la persona presa o detenida. (Véase proyecto Obarrio, artículos 807, inciso 4, y 826, inciso 4).

Según lo informado por el jefe de policía agrega la Cámara, la pena impuesta es la de cien pesos de multa, y, en su defecto, un mes de arresto, y que la multa se aplica en primer término resulta también del artículo 5, del edicto de policía de enero de 1912.

Si bien no se ha probado que Teiner ofreciera abonar la multa para obtener su libertad, por lo que se debe considerar legítima su detención, no lo ha sido la continuación de ésta desde el momento en que depositó el importe de aquélla. Que ese pago se verificara en el juzgado correccional y al entablar el recurso de apelación y lo fuera en dinero y no en sellos, no puede ser una razón para decir que no se ha hecho, porque esos distingos son impropios tratándose de la libertad.

Dice finalmente el fallo que el juez de instrucción es competente para entender en el recurso (artículo 618 del Código de Procedimientos), y la procedencia de ésta ha quedado demostrada, por todo lo cual debe prescindirse de si el interesado tenía o no medios o recursos ordinarios para obtener su libertad, los que en todo caso no estaba obligado a emplear disponiendo, como disponía, del de "habeas corpus" más rápido y eficaz.

El camarista disidente, doctor López García, de acuerdo con lo pedido por el fiscal de Cámara, doctor Bunge, expresó que la reclamación entablada por Teiner ante el juez instructor fué presentada cuando se encontraba ya en tramitación otra reclamación análoga, deducida por el mismo ante el juez correccional, como recurso ordinario de apelación "de hecho".

Ante esta sola circunstancia que, sin duda, no advirtió el juez de instrucción no obstante que ella surge del relato que le fué presentado, no debió aceptar la tramitación de dicho recurso extraordinario, manifiestamente improcedente, de conformidad a los artículos 621 y 622, inciso 2 del Código de Procedimientos Criminales, y mucho menos resolverlo, declarando ilegal la detención del reclamante en un pronunciamiento que no era de su competencia.

Como se trata, en este caso, de una cuestión sobre el modo como debe cumplirse una pena impuesta, es sabido que debe resolverla como incidente el juez de lo principal, con los recursos ordinarios establecidos por la ley, y por consiguiente sólo el juez correccional era el competente para conocer sobre el recurso deducido al respecto, de conformidad a la regla general establecida en el artículo 30 del Código citado.

El doctor López García votó por que fuera declarado nulo el pronunciamiento del juez de instrucción, y como aparecía que Teiner fué ya puesto en libertad, y que no sería de equidad restituirlo a su prisión hasta que el juez competente en lo correccional resuelva el caso, en razón del pago de la multa que tiene ya satisfecha, debía hacerse saber a dicho magistrado la presente resolución a los efectos consiguientes, es decir, para que traspase a la policía el importe de la multa pagada.

CONVOCATORIAS Y QUIEBRAS

El juez doctor Juan B. Estrada, secretaría Ramírez, proveyó ayer la convocatoria de acreedores pedida por Florentino Moulin, Contador, Mariani, e interventores, Segismundo Wolff y Pedro Costa; junta para el 24 de julio, a las 3 p. m.

—

Ayer se celebraron las siguientes juntas de acreedores:

Viturro y Reboiras, secretaría Cermesoni. Fué confirmado en su cargo de síndico Francisco Tain.

—Jorge Beduchaud, secretaría Romero. Los honorarios del síndico fueron regulados en la suma de 231 pesos.

Validez de una obligación

Por la secretaría del escribano Jiménez, el juez federal doctor Arias rechazó ayer la demanda promovida por Florencio Calzada contra el Banco de la Nación, a fin de que se condenara a éste a restituirle la suma de 2.000 pesos, importe de un pagaré abonado por el actor y que, según éste, constituía una obligación sin causa, y era por consiguiente, nula.

El juez declara injustificada la pretensión del demandante.

Violación de correspondencia y falsedad

La Cámara de lo Criminal y Correccional confirmó el fallo del juez doctor Racedo, que aplicó tres años de penitenciaría a Vito Blanco Gómez, argentino, de 18 años, soltero, cartero, por falsedad.

Blanco Gómez violó una pieza de correspondencia que contenía un giro por $ 7.654 pesos y cobró este documento falsificando el endoso.

El acusado, por la violación de correspondencia, está sufriendo una condena a cinco años de trabajos forzados, impuesta por la justicia federal.

Sentencias civiles de primera instancia

El juez de lo civil doctor Meléndez falló ayer los siguientes juicios:

Con la actuación de la secretaría de Oderigo (A. C.): Emilio Poblet contra Enrique Weinberg (su sucesión), por cumplimiento de una obligación; rechaza la demanda, sin costas.

María González Catán de Milone contra Celestino y Luciano Rettes, por cumplimiento de una obligación; rechaza las excepciones opuestas por los demandados, con costas.

—Con la actuación de la secretaría Cúneo: Crisógeno Ibáñez de la Pera, contra la compañía de colonización Columbia, por escrituración; condena a escriturar, con costas.

—Con la actuación de la secretaría Marcó: Juan Angel D'Auger contra Bernardo Riva, sobre rendición de cuentas; condena al demandado a rendir cuentas, sin costas.

—Con la actuación de la secretaría Miguens: Santos Gómez y Mercedes Graña de Gómez contra Ernesto D. Foli, por cumplimiento de una obligación; hace lugar a la demanda, con costas.

—

Por la secretaría del doctor Rawson, el juez de lo civil doctor Bunge falló ayer el pleito seguido por Roberto Braucli contra la sociedad The Smithfield and Argentine Meat Company Limited, sobre indemnización de daños y perjuicios emergentes de un accidente del trabajo, en el cual el actor perdió parte del dedo índice de la mano derecha.

El fallo condena a la demandada a pagar en concepto de indemnización la suma de 1.000 pesos, con costas.

—El mismo magistrado, por la secretaría del doctor Alsina, ha pronunciado sentencia en la causa promovida por Amadeo Fiori contra la sociedad Cooperativa Telefónica, por indemnización de los daños y perjuicios sufridos por el actor con motivo de la muerte de un hijo menor de éste, quien pereció a causa de una descarga eléctrica recibida por intermedio de un hilo telefónico que se hallaba en el suelo, en circunstancias en que la víctima cruzaba por una calle del pueblo de San Martín.

Declara el juez la responsabilidad de la empresa en el accidente referido, y la condena, en consecuencia, a pagar la suma de 3.000 pesos, con costas.

—

El juez doctor Lagos pronunció sentencia ayer en los siguientes juicios:

—Anger Sicaire Dignac contra Alberto R. Mascías, por reivindicación de varios lotes de terreno situados en esta capital, en la parroquia de Belgrano.

Absuelve al demandado, sin costas.

—Municipalidad de la capital contra José Castiñeiras, sobre reivindicación de un terreno situado en la capital, calle Miñones entre las de Sucre y Echeverría.

Condena a Castiñeiras a restituir el terreno reclamado.

—José Sarmiento contra Carlos Colombo, sobre indemnización de daños y perjuicios resultantes de un accidente de automóvil.

Rechaza la demanda promovida, sin costas.

Causas criminales

El juez del crimen doctor Racedo ha fallado los procesos seguidos a Alejandro José o Alí Sheme, por disparo de arma y atentado: lo condenó a un año y tres meses de prisión.

—A Silvestre Arredondo, por atentado con armas contra la autoridad, lo condenó a dos años de prisión.

NOTICIAS MUNICIPALES

ALQUILER DE TAXIMETROS

SOBRE EL PEDIDO DE REBAJAS

Ayer tuvo una entrevista el Intendente Municipal con un representante de la compañía concesionaria de los taxímetros de coches y automóviles, en la cual se trató el asunto relativo al pedido formulado a la comuna para la rebaja del alquiler de esos aparatos.

Según manifestaciones del representante de la compañía, no es posible acceder a lo solicitado por los interesados, por cuanto el precio del alquiler de los taxímetros es módico y mucho más bajo que el establecido en varias capitales europeas.

No obstante estas manifestaciones, el intendente resolvió citar para que concurran a su despacho a los representantes del gremio interesado y también al gerente de la compañía nombrada, para que, en común acuerdo, pueda darse alguna resolución definitiva a este asunto.

Construcción de una pasarela

A pedido de los vecinos de la calle Nicaragua y Godoy Cruz, la Intendencia resolvió construir una pasarela giratoria en la esquina de las mismas.

Trasporto de la leche

Suscripta por padres de familia fué presentada ayer al intendente municipal una nota relativa al trasporte de la leche dentro del municipio de la capital. Los recurrentes apoyan la protesta de los lecheros que se ven obligados a trasladarse al Caballito, donde ha instalado sus galpones la empresa del ferrocarril Oeste, para recoger allí la leche procedente de la campaña.

Atribuyen a la mayor duración del viaje desde esa estación hasta los barrios centrales, efectos perniciosos sobre la calidad de la leche.

Para dar fuerza al pedido, apelan a

A NUESTROS SUSCRIPTORES

DEL INTERIOR Y EXTERIOR

(SERVICIO DIRECTO POR CORREO)

Venciendo el 30 del corriente el primer semestre del año de abono, recordamos a nuestros suscriptores la conveniencia de renovar ésto antes de su vencimiento, para evitar interrupciones en el envío de nuestra hoja. Para ello les rogamos que nos envíen por giro postal o bancario a la orden de LA PRENSA, el importe de la tarifa habitual; es decir:

INTERIOR

Por 3 meses	$ 6.—
" 6 "	" 12.—
" 1 año	" 24.—

EXTERIOR

Por 3 meses	$ oro 6.—
" 6 "	" 12.—
" 1 año	" 24.—

La correspondencia debe ser enviada a nombre del "Administrador" de este diario.

la opinión de la Asistencia Pública, de la división general de ganadería, y de otras autoridades en la materia.

Reclamación de vecinos

Los vecinos de las calles Almirante Brown y Olavarría se quejan desde hace largo tiempo de las molestias e inconvenientes que les ocasiona un establecimiento industrial allí situado. Según refieren los vecinos en ese local se practica la molienda de cereales que origina verdaderas nubes de polvo y esto obliga a cerrar herméticamente puertas y ventanas en las casas de los alrededores.

Como hace más de un año que ese inconveniente subsiste, creemos que la oficina municipal correspondiente debe ordenar sin más demora la construcción de las instalaciones necesarias para evitar los perjuicios que se causa al vecindario.

Pavimentación de calles

La Intendencia aprobó el contrato celebrado entre los vecinos de la calle Goya, de Rivadavia a Bogotá, para la pavimentación de esa vía pública.

—Previo informe del departamento de obras públicas, la Municipalidad resolvió no acceder a la solicitud presentada por los vecinos de la calle Directorio, de Carabobo a Curamalligüe, sobre pavimentación de dicha calle, obra que no es posible realizar actualmente, no obstante estar autorizada por ordenanza de fecha 10 de diciembre de 1910.

Monumento a las patricias argentinas

Se ha dispuesto que la dirección de paseos fije el lugar en que deberá colocarse la piedra fundamental del monumento a las patricias argentinas, sobre la avenida que lleva ese nombre, en el parque Centenario.

Ferias francas

Hoy funcionarán las ferias francas que se sitúan en las calles Chiclana y Pavón; Triunvirato y Río de Janeiro; Santa Fe y Bulirich; Las Heras y Pueyrredón; avenida San Martín y Cayena; Crámer y Pampa; plaza Independencia.

Mañana corresponde el turno a las de Senguel y A. Brown; San Juan y Castro; Rivadavia y Campana; Entre Ríos y Caseros; Cabildo y camino a San Isidro; Bebedero y Triunvirato; Cabello y Canning; Chiclana y Castro; Villa Devoto; Chicago y Jachal; avenida Alcorta y Zavaleta.

CENTROS SOCIALES

FIESTAS PARA HOY

INFORMACIONES DIVERSAS

Para esta noche tienen anunciadas fiestas los siguientes centros:

Asociación Coral Gallega, función y baile en el Orfeón Español; el Olimpo unción y baile en honor del aficionado Agustín Tamburini, en la Lago di Como; Círculo Paraná, función y baile en la Unione e Benevolenza; Los Criticados, función y baile en el salón Progreso de Almagro; Unione Alessandrina, baile familiar en la Colonia Italiana; Brisas del Plata, función y baile en la Patria e Laboro; Mariano Moreno, función y baile en el salón social de la calle Santiago del Estero 1243; Hijos del Distrito de La Estrada, función y baile en la Casa Suiza; Salón Concordia, función y baile en el salón de la calle Boulogne-sur-Mer 730; Los Trece y Trece de Villa Crespo, función y baile en el salón Bel Paese.

CENTRO ESLAVA — Prosigue los preparativos que ha organizado para el 8 de julio próximo en el salón La Argentina.

JUVENTUD FARRISTA — Este centro recreativo anuncia para el primero de julio próximo, a las 8.30 p. m., una función y baile que efectuará en el Orfeón Español con arreglo a un programa variado, en el que figuran la representación de la obra titulada: "El señor feudal", y un acto de concierto y variedades.

El baile figura en último término como número de clausura de la velada.

LOS REBELDES — En la fiesta que ha organizado este centro para el primero de julio próximo se pondrá en escena la obra titulada "Tierra baja", la que será intepretada por el cuadro social.

EL DESPERTAR DEL TEA—En honor de la comisión de cultura, esta importante sociedad regional española ofrecerá hoy a sus asociados, a las 9.30 p. m., una fiesta artística, seguida de baile, en el Centro de Almaceneros.

CULTO CATOLICO

FESTIVIDAD DE SAN JUAN

Nueva Pompeya — Inmaculada — Carmelo — Cuarenta horas

La iglesia católica festejará hoy la solemnidad de San Juan Bautista, cuya fiesta principal será realizada en el templo San Juan, Alsina y Piedras, a las 9.30 a. m., con misa de pontifical a cargo del arzobispo monseñor Espinosa y panegírico del Santo por el sacerdote Gregorio Esprabens.

En la parroquia de la Merced, con igual motivo, hoy habrá misas de 7 a 11 a. m. A las 9, misa cantada; a las 8 p. m., exposición, rosario, novena, letanías y salve cantada y reserva.

En la parroquia San Bernardo hoy, a las 8 p. m., habrá solemnes vísperas en honor de San Juan Bautista. Tomará parte en el oficio la Confraternidad Italiana de San Juan.

—Los quince sábados de preparación para la fiesta de la Súplica de Nuestra Señora del Rosario, que se realizará el primer domingo de octubre próximo, comenzarán hoy, en el templo Nueva Pompeya, en la misa de las 8, terminada la cual se dará la bendición con el Sacramento. A continuación se celebrará una misa en el camarín de la Virgen y ante la imagen de la misma.

Las personas que no puedan asistir a estos cultos, podrán concurrir por la tarde a las 3, hora en que serán celebrados los mismos oficios que por la mañana.

—En la capilla de la Inmaculada, todos los días a las 6.30 a. m., se celebran misas en honor del Sagrado Corazón de Jesús; a las 7, rezo del rosario y práctica del mes.

Hoy a las 5.15 p. m., comenzará la novena del Corazón de Jesús, la que se hará todos los días con exposición del Sacramento.

El 2 de julio próximo, festividad del Sagrado Corazón, habrá misas a las 6.30, 7.30, 9 y 10 a. m. A las 7.30, misa de comunión general para los socios y socias del Apostolado oficiada por el canónigo Agustín Piaggio; a las 10, solemne misa cantada con sermón por el presbítero Guillermo Etcheverts.

El Sacramento quedará de manifiesto durante el día.

Por la tarde a las 5.30, terminación de la novena, plática por el presbítero José M. Masana y solemne bendición con el Sacramento. Oficiará el presbítero Antonio Sabelli.

—El Apostolado de la Oración de la parroquia del Carmelo, realizará solemnes cultos en honor del Sagrado Corazón de Jesús. Todos los días a las 9, habrá misa rezada en el altar del Sagrado Corazón de Jesús, y por la tarde a las 5, se realizará el ejercicio del mes.

El novenario comenzó ayer. Todos los días a las 10 a. m., misa solemne, a las 5 de la tarde, exposición del Sacramento, rosario, letanías cantadas, sermón, novena del Sagrado Corazón, cánticos y reserva.

—Cuarenta horas—Metropolitana.

INFORMACIONES UTILES

CALENDARIO

Calendario gregoriano — Junio 24—Festividad católica — La natividad de San Juan Bautista.
Id ortodoxo — Junio 11.
Id israelita — 23 de sivan de 5676.
Id mahometano — 22 de schaaban de 1334.

GRAMATICALES Y FILOLOGICAS

El verbo "va-ciar", según dijimos en otra ocasión, es disílabo, y se conjuga "va-cío", "va-cías", "va-cía", etc Colocando el acento en la "i", el diptongo "io" se separa, y el verbo será trisílabo, como: "va-cí-o", "va-cí-as", "va-cí-a". "Vaciar" y "foliar" se conjugan del mismo modo.

—El nombre "azúcar" es masculino y femenino. Se dice "el azúcar refinado" y "la azúcar refinada".

—Se escribe "Leibniz" y no "Leibnitz", con "t", pues el mismo filósofo lo escribía en la primera forma.

—El verbo "verter" hace en la tercera persona del singular y del plural del pretérito perfecto "vertió", "vertieron" y "convertir" y "pervertir", tienen las formas "convirtió", "convirtieron", "pervirtió", "pervirtieron". Del mismo modo se conjugan "divertir", "advertir", "mentir", "sentir", "hervir", "herir" y otros.

—"Reventar" se construye con las preposiciones "por" y "de", como: "reventar por hablar", "reventar de risa".

—Cuando dos o más substantivos reunidos se refieren a otro substantivo, se puede aplicar el artículo únicamente al primero, aunque sean de distinto género, como: "los méritos, servicios y hazañas de mis amigos"; "el estudio, la perseverancia y la aplicación de mis alumnos". Si los substantivos son de diferente número, el artículo se debe repetir, v. gr. "El libro, los cuadernos y las plumas son necesarios para los estudiantes".

—"Pan" es la voz neutra del adjetivo griego "pas", "pasa", "pan", todo, toda, que se emplea como prefijo en la formación de varias palabras, como: "pan-americano" todo americano; "pan-oplia", toda clase de armas; "panteísmo", doctrina que enseña que "todo lo que existe es Dios".

VARIAS

La capital de la Galitzia, territorio húngaro, es Lemberg.

FECHAS HISTORICAS

25 de junio

1783 — Fundación de la Concepción del Uruguay — Don Tomás de Rocamora había fundado a Gualeguay, primer pueblo que se levantó en Entre Ríos (18 de febrero de 1873).

El 25 de junio del mismo año funda Rocamora, en la misma provincia, a Nuestra Señora de la Concepción del Uruguay, sobre la orilla derecha del río Uruguay y entre los arroyos del Cuero al Norte y de la China al Sur.

1806 — Invasión inglesa (primera)— En los primeros días de junio se vieron en la costa de la Banda Oriental algunos buques de guerra que alarmaron al gobernador de Montevideo, don Pascual Ruiz de Huidobro, quien comunicó la novedad al virrey de Buenos Aires, marqués de Sobremonte.

El virrey recibió la información con indiferencia, creyendo que los ingleses no serían tan osados que intentaran una conquista de la ciudad; en esa creencia no adoptó ninguna medida para rechazar cualquier ataque que se intentase contra la plaza.

En cambio Ruiz de Huidobro, cada vez más alarmado, ordenó al piloto real, José de la Peña, que saliese a recorrer la costa en un falucho velero, y recogiese informes sobre qué clase de buques eran los que se paseaban en el río.

Peña, a favor del crepúsculo de la tarde se aproximó a ellos y pudo reconocer tres navíos o fragatas grandes, otras de menores dimensiones, una corbeta y dos bergantines.

Por más que Peña afirmó al virrey que lo que había visto era una escuadra en toda regla y no simples cruceros o corsarios, Sobremonte no salió de su actitud anterior. Era el día 22 de junio.

El día 25 se presentaron a la vista de la ciudad cuatro fragatas, tres corbetas y tres bergantines, que después de haber recorrido cuidadosamente los canales y bancos, se inclinaron poco a poco hasta el Sur; se colocaron frente a la costa de Quilmes y comenzaron a echar a la plaza botes y lanchas con gente armada.

Así desembarcó de esa escuadra, a las órdenes de sir Home Pophan, el general sir Guillermo Carry Beresford con 1.600 hombres de buena tropa; el "regimiento setenta y uno" de famosos escoceses que había defendido a San Juan de Acre, en Egipto, contra el ejército de Bonaparte, los que llevaban escrita en su bandera una larga historia de triunfos en la India y en Egipto.

Sólo entonces el virrey se preocupó de la seriedad del caso y cuando quiso disponer los medios de defensa notó con desaliento que no los tenía.

En vez de fortificarse en la ciudad y resistir con los vecinos en las calles, parapetados en las casas, tuvo la mala ocurrencia de enviar algunas partidas de blandengues al mando del anciano don Pedro de Arce, para que detuvieran la invasión.

Los ingleses habían arrimado a la costa lanchas con artillería ligera para proteger el desembarco.

Arce y los blandengues, que habían concurrido al sitio del desembarco, sin armas de fuego, tuvieron que limitarse a presenciar esa operación lenta, pero que se efectuaba con la seguridad del que no es molestado.

El día 26 se pusieron los ingleses en marcha sobre la ciudad indefensa por imprevisión del virrey.

1814 — Alvear destroza la vanguardia de Artigas — Alvear se había posesionado de la plaza de Montevideo (Véase el día 26).

El día 25, a las 3 de la mañana tiene noticia de que Otorgués había acampado a menos de tres leguas de la ciudad con la vanguardia de Artigas, y de que otras divisiones de montoneros al mando de Fructuoso Rivera, habían llegado a Santa Lucía en auxilio de los realistas, a quienes suponían aún dueños de Montevideo.

Otorgués intentó ponerse en comunicación con el campamento de prisioneros e introdujo allí emisarios y correspondencia. Consiguió en esa forma aproximarse y sorprender a los argentinos en esa noche.

Alvear salió de la ciudad sigilosamente; se presentó en el campamento de prisioneros y allí encontró a un capitán de Otorgués que los prisioneros habían detenido por temor de comprometerse. Lo puso en libertad y le dió encargos amistosos para su jefe, e hizo que el capitán Del Gallo, que era a quien Otorgués le había escrito, le contestase que le parecía aventurado o tardío el golpe que fraguaba.

Alvear se adelantó luego con una simple escolta en dirección al campamento de las Piedras, y a una distancia prudente envió propuestas a Otorgués, entretanto le llegaba una división de caballería que había mandado que se le incorporase.

Cuando la tuvo, se echó con ímpetu sobre los montoneros y los desbarató completamente tomándoles muchos caballos y ganado de abasto. El resto de los artiguistas huyó al otro lado del río Santa Lucía y se incorporó a la fuerza de Rivera.

1825 —Bolívar y Sucre en el Perú —Terminada la dominación española en la América del Sur, el libertador Simón Bolívar recorre varias ciudades del Perú, con el propósito de ayudar con el prestigio de su persona a la constitución de aquel país.

Es recibido con honores en todas partes.

En el Cuzco, donde llega el 25 de junio, salen a recibirlo a algunas leguas de distancia, varias diputaciones y el pueblo.

Ya en el recinto de éste, es agasajado de todos modos. Las señoras, reunidas en gran número, le ofrecen una guirnalda cívica de oro recamada con perlas y brillantes

Bolívar en el acto de recibir la guirnalda, la destina al mariscal Sucre, que lo acompañaba, con estas palabras: "El es quien merece todos los obsequios del Perú, él es el vencedor de Ayacucho y el verdadero libertador de esta República".

Sucre, por su carácter modesto, no se cree digno de la ofrenda y la consagra al cuerpo representativo de Colombia.

1827—Separación de Mendoza — La provincia de Mendoza no reconoce la Constitución unitaria de 1826 y declara que en adelante se regirá por sus leyes locales.

BOLETIN DEL DIA

Trasporte de la correspondencia

Se distribuirá correspondencia:

El 25, de Europa, en el Garibaldi, con fechas hasta el 30 de mayo, y en el Indiana, con fechas hasta el 1.º de junio; y el 26, de Europa y Brasil, en el Orita, con fechas hasta el 6 de junio.

—Se despachará correspondencia:

El 25, a las 8 a. m., en el Vauban, para Brasil, Barbados y Norte América (sin alcance); y el 26, a las 8 a. m., en el Drina, para Brasil, Francia, Inglaterra, España, Portugal, Holanda y Bélgica (sin alcance).

Lotería de Beneficencia Nacional

En el sorteo de la Lotería de Beneficencia Nacional, verificada ayer, resultaron agraciados con los más altos premios, hasta 2.000 pesos inclusive, los siguientes números:

2.741 con 80.000; 25.227 con 10.000; 6.787 y 17.586 con 5.000; 4.167, 7.442, 14.201, 15.578 y 21.983 con 2.000 pesos.

Música para el pueblo

La banda de música de la policía dará hoy a las 3 p. m., un concierto en el Jardín Zoológico, y la del depósito de marinería otro, a las 2 de la tarde, en la plaza San Martín.

Exportación de cereales

El director de economía rural y estadística presentó ayer al Ministro de Agricultura un informe relativo a la exportación de cereales y oleaginosos y precios de los mismos.

Según el informe, desde el 1.º de enero hasta el 22 del corriente se han exportado de los diferentes puertos de la República 3.061.402 toneladas, cantidad que se descompone así:

Trigo y harina como trigo, toneladas 1.408.054; maíz, 893.358; lino, 390.109; avena, 369.881.

Los precios de exportación y por cada 100 kilogramos, fueron el jueves último, los que se señalan en seguida:

Lino, 11.30 pesos; trigo, 7.30; avena, 4.15; y maíz, 4.05.

Impresión del tercer censo

Debidamente autorizada por el Poder Ejecutivo, la comisión del tercer censo nacional, en lugar de 3.000 ejemplares de su obra, hará imprimir 5.000.

BOLSA, BANCA Y COMERCIO

OPERACIONES DE AYER

El valor de $ 100 oro en la Caja de Conversión, es de 227.27 papel.

1 argentino (5 pesos oro) vale	$ 11.36	papel
1 peso papel	" 0.44	oro
1 libra esterlina (5.04 pesos oro)	" 11.45	papel
1 moneda de 20 francos ($ 4 oro)	" 9.09	"
1 alfonsino ($ 5 oro)	" 11.36	"
20 marcos (4.94 pesos oro)	" 11.23	"
1 águila	" 23.55	"

OPERACIONES DE TITULOS

Más interés que en los días precedentes tuvo el movimiento con valores, realizado ayer en la Bolsa, por el variado número de cotizaciones y la importancia de las cantidades anotadas en algunos títulos oficiales. El total de las operaciones en valores hipotecarios y fondos públicos, pasó de un millón de pesos. Los precios siguieron firmes, quedando 5 con alza y 1 con descenso.

La cédula Argentina cerró sin diferencia, a 96.10, y la de primera serie también ha quedado igual que el jueves, a 93.20. La serie K bajó 20 centavos, a 86.80.

El 5 por ciento Argentino de 1911 subió 20 centavos, a 89. Los certificados municipales subieron 10 centavos, a 93.80. Los bonos municipales de pavimentación, servicio trimestral, subieron 1 punto y 10 centavos, a 78, y los de cupón semestral subieron 20 centavos, a 74.20. Los consolidados de la provincia de Santa Fe, de 1893 bajaron 1 punto y 20 centavos, a 81. Las acciones Campos y Quebrachales Puerto Sastre, subieron 5 centavos, a 3.40.

Clausuraron sin variación: las cédulas serie H; el 5 por ciento argentino de 1905; los bonos de ampliación, obras de saneamiento de La Plata; la serie B del empréstito interno de la provincia de Buenos Aires; los certificados del Banco El Hogar Argentino, y las acciones Banco de la Provincia, Banco de Galicia y sociedad Quebrachales Fusionados.

PRIMERA RUEDA

Cédula Argentina, (ley 8172), 6 o|o.
Contado . . . . $ 210.000 a 96.10
Para fin de mes . " 20.000 a 96.10
Para fin de julio. " 10.000 a 93.—
Cédula argentina, de primera serie, (ley 9155), 6 o|o.
Contado . . . . $ 47.000 a 93.20
Crédito argentino interno de 1911, 5 por ciento.
Contado . . . . $ 10.000 a 89.—
Certificados municipales, 7 o/o.
Contado . . . . $ 51.700 a 93.70
Bonos municipales de pavimentación, servicio trimestral, 5 o|o.
Contado . . . . $ 10.600 a 77.80
" " 6.600 a 78.—
De cupón semestral, 5 o|o.
Contado . . . . $ 90.000 a 74.—
" " 5.000 a 74.10
Empréstito interno de conversión, de la provincia de Buenos Aires, serie B. 2 y medio por ciento.
Contado . . . . $ 6.360 a 31.40
" " 2.000 a 31.30
Acciones Banco de la Provincia.
Para hoy . . . . 150 a 109.—
Acciones Banco de Galicia.
Para hoy . . . . 35 a 73.—
Acciones Campos y Quebrachales Puerto Sastre, a oro.
Contado . . . . 1.000 a 3.35
Para hoy . . . . 1.200 a 3.35
Para fin de mes . . 500 a 3.35
Para fin de julio . . 200 a 3.40

SEGUNDA RUEDA

Cédula Argentina (ley 8172), 6 o|o.
Para hoy . . . . $ 10.000 a 96.10
Cédulas serie H, 7 por ciento.
Para hoy . . . . $ 5.000 a 101.50
Cédulas serie K, 5 por ciento.
Para hoy . . . . $ 2.000 a 86.80
Crédito argentino interno de 1905, 5 por ciento.
Contado . . . . $ 456.500 a 89.—
Certificados municipales, 7 o|o.
Para hoy . . . . $ 7.000 a 93.80
Bonos municipales de pavimentación, servicio semestral, 5 o|o.
Para hoy . . . . $ 12.500 a 74.10
" " 10.800 a 74.20
Para pas. mañana. " 9.300 a 74.10
Bonos obras de saneamiento de La Plata, ampliación, 6 por ciento.
Para hoy . . . . $ 18.000 a 73.—
Empréstito interno de conversión, de la provincia de Buenos Aires, serie B, 2 y medio por ciento.
Para hoy . . . . $ 3.000 a 31.30
Deuda consolidada interna de la provincia de Santa Fe, (ley de 1893), 6 por ciento.
Para hoy . . . . $ 6.000 a 81.—
Certificados Banco El Hogar Argentino, con 80 por ciento pagado.
Para hoy . . . . 100 a 163.50
Acciones preferidas M. S. Bagley, a oro.
Para pas. mañana. 30 a 100.—
Acciones Quebrachales Fusionados.
Para hoy . . . . 100 a 72.—
Acciones Campos y Quebrachales Puerto Sastre, a oro.
Para hoy . . . . 1.700 a 3.40
Para fin de mes . 1.500 a 3.35
" 1.000 a 3.40
Para fin de julio . 1.500 a 3.45
" 2.000 a 3.50
" 2.000 a 3.45

MERCADO DE CAMBIOS

Tipos de los giros bancarios a la vista, suministrados por las respectivas instituciones.

BANCOS	Inglaterra	Francia	Alemania	Italia	España
Nacion	48 5/16	5.66	—	6.07	4.69
Londres	48 3/16	5.65	—	6.08	4.63
Britani	48 5/16	5.65	—	6.06	4.67
Español	48 9/32	5.65.5	—	6.07	4.68
Italia	48 1/4	5.65.5	—	6.10	4.68
Germán	—	—	5.03	—	4.70
Provinc	48 1/4	5.64	5.00	6.06	4.69
Alemán	—	—	5.03	—	4.69
Lond. B.	48 1/4	5.65	—	6.07	4.68
Galicia	48 3/16	5.64	—	6.05	4.71
C. Ital	48 5/16	5.66	—	6.08	4.70
Holand	48 1/4	5.65	—	6.08	4.71
Frances	48 7/16	5.66	—	6.09	4.71
Pop. Ar	48 5/16	5.66	—	6.09	4.69
Fr. elt	48 5/16	5.66	—	6.08	4.73

El Banco de la Nación Argentina gira a la vista sobre Estados Unidos, a 1.04.35, sobre Chile y Bolivia, a 48 5/8; sobre Portugal, a 1.35 1|2.

A última hora el Banco de la Nación Argentina cotizó ayer los cambios telegráficos a estos tipos:

Sobre Inglaterra, 48 3|16; sobre Francia, 5.65, sobre Italia, 6.06; sobre España, 1.68, y sobre Estados Unidos 1.04.65.

CAJA DE CONVERSION

El balance del movimiento en metálico de la Caja de Conversión consignó ayer el ingreso de $ oro 1.688.400; quedando aumentado el saldo de los depósitos locales a $ 248.480.596.43 oro.

La citada cantidad que entró a depósito, fué contra retiro por igual valor, en bonos, de oro entregado a las legaciones argentinas; el saldo en las mismas ha sido reducido a pesos oro 68.341.593.62.

El total de las existencias en metálico, es así, de $ oro 316.825.490.05.

La circulación monetaria asciende hoy a pesos 1.013.076.164.43 moneda legal.

VALOR DE LA PROPIEDAD

JIMENEZ ZAPIOLA, PANELO y Cía.

Judicial, propiedad French 3141, que mide 8.66 metros por 31.10, sin base, vendida en $ 12.000. Compradores, señores Supervielle y Cía., en comisión.

Judicial, avenida Alvarez Thomas 1735 al 1737, con terreno irregular de 8.66 metros por 29.90, en $ 10.050. Comprador, señor José Bianchi Pelitti.

Judicial, en la Pampa, establecimiento El Guanaco, sección 3a., fracción A, lote 22, compuesto de 829 hectáreas, 81 áreas, 95 centiáreas, en pesos 43.100. Compradora, M. Carmen Lasala de Peixoto de Abreu Lima.

Importan estas ventas, $ 65.150.

PRODUCTOS AGROPECUARIOS

MERCADO DE CEREALES A TERMINO

Primera rueda—Sin operaciones.
Segunda rueda—Trigo, entrega en agosto, 200 toneladas a $ 7.20, puesto en dársena.

CONTRATOS DE ENTREGA

Trigo, 400 toneladas para este mes, 1.200 para julio, 200 para agosto y 1.000 para septiembre.
Lino, 200 toneladas para julio y 200 para agosto.
Maíz, 400 toneladas para agosto y 1.000 para septiembre.

PRECIOS DE AJUSTE

Trigo, disponible, pesos 7.30; junio, 7.30; julio, 7.20; agosto, 7.20, y septiembre, 7.25.
Lino, disponible, pesos 11.50; junio, 11.50; julio, 11.55; agosto, 11.70, y septiembre, 11.80.
Maíz, junio, $ 4.10; julio, 4.15; agosto, 4.30, y septiembre, 4.40.

CAMARA GREMIAL DE CEREALES

Para los productos agrícolas, la Cámara Gremial de Cereales fijó ayer los siguientes precios oficiales:

Trigo barletta, de exportación para Europa, a $ 7.30, y para el Brasil, a 7.40; trigo de pan, exportación, a pesos 7.10.

Trigo, embarque en Bahía Blanca, para Europa, a $ 7.10, y para Brasil, a 7.30.

Lino, base de 4 por ciento de cuerpos extraños, a $ 11.30.

Avena, base de 47 kilogramos, embarque en dársena, a $ 4.15, y en Bahía Blanca, a 4.15.

Maíz amarillo, a $ 4.05.

Precios por cada 100 kilogramos.

Fueron registrados los mismos precios del jueves.

BOLSA DE CEREALES

Entraron ayer en el mercado del Once: Trigo 12.961 bolsas, maíz 5.061 id, lino 45 id, nabo 531 id, avena 206 id, cebada 413 id, centeno 25 id, cebadilla 202 id, alfalfa 370 id, harina 500 id, porotos 922 id, pasto fardos grandes 1.261 y 4.943 chicos.

Ventas de ayer

Trigo barletta—580 bolsas en el Once a $ 7.80, 270 id en Riachuelo a 7.65, 400 id en Sola a 7.50, 300 a 7.50, 320 a 7.50, 100 a 7.50, 320 a 7.50, 200 a 7.40, 107 a 7.40, 300 id en el Once a 7.45.

Trigo varias clases—449 bolsas en Sola a $ 7.80.

Semilla de alfalfa—100 bolsas en Sola a $ 9, 13 id en el Once a 8.90.

Avena—810 bolsas en Central a pesos 4.10, 910 a 4.10, 892 a 4.10, 990 a 4.10, 561 a 4.10, 645 a 4.10, 300 id en el Once a 4, 351 id en Estación Buenos Aires a 3.90, 590 id en Sola a 3.80, 59 a 3.80.

Lino—148 bolsas en Retiro a pesos 11.35.

Nabo—219 bolsas en Estación Buenos Aires a $ 13.10.

Maíz amarillo—137 bolsas en Estación Buenos Aires a $ 3.95, 335 a 3.95, 300 id en el Once a 3.90, 383 a 3.90, 320 a 3.90, 310 a 3.90, 175 a 3.90, 200 a 3.90, 90 a 3.95, 455 id viejo a 3.75, 600 id en Sola a 3.65.

Maíz morocho—56 bolsas en Estación Buenos Aires a $ 4.25.

Maíz colorado—110 bolsas en el Once a $ 4.10.

EXPORTACION DE PRODUCTOS AGROPECUARIOS

DATOS DE LA SEMANA Y DEL AÑO

El movimiento de embarques de productos agropecuarios que hubo por todos los puertos de la República durante la semana comercial terminada el jueves último, comparado con el de la anterior, ha sido como sigue:

	Esta semana	Semana anterior
Trigo toneladas	42.809	74.791
Maíz, id	51.107	45.928
Lino, id	3.456	4.603
Avena, id	21.894	31.199
Total	122.266	156.521
Harina, toneladas		7.297
Cueros, fardos	1.846	2.785
Lanas, fardos	1.692	3.570
Vacunos, cuartos	174.927	13.383
Carneros, reses	39.114	—
Ovejas, id	13.907	—

Desde el 1.º de enero hasta el jueves último, fueron exportadas: toneladas de trigo 1.304.249; de maíz, 899.400; de lino, 386.713, y 359.612 de avena, lo que da un total de 2.949.974 toneladas, las cuales comparadas con toneladas 4.718.805 de los mismos productos, salidas en igual período del año anterior, señalan una diferencia contraria para este ejercicio, de toneladas 1.768.931.

EXPORTACION DE CARNES CONGELADAS

Para Londres, en el vapor "Highland Piper", el frigorífico The Smithfield and Argentine Meat hizo las siguientes exportaciones de carnes: 71 carneros y 1.132 corderos congelados y 1 430 cuartos vacunos "chilled".

MERCADO DE AVES

(Mercado I. Bullrich)

Entraron ayer en este mercado 432 pichoneras cargadas con aves varias, 811 cajones con huevos y 205 bultos de caza.

Ventas de ayer

Gallinas especiales de $ 2.60 a 2.80 la yunta, id regulares e 2 a 2.50 id, pollos especiales de 1.80 a 2.10 id, id regulares de 1.20 a 1.50 id, id chicos de 0.90 a 1 id, pavos cerda de 9 a 10 id, pavitas según clase de 3 a 4.50 id, patos criollos de 1.80 a 2.60 id, id marruecos de 1.10 a 1.80 id, gansos de 2.50 a 3 id, perdices de 0.40 a 0.45 id, martinetas de 0.90 a 1 id, pichones de paloma a 0.35 id, conejos viejos de 1.20 a 1.60 id, liebres de 0.80 a 1 id, gallinetas de 0.40 a 0.50 id, huevos la docena de 0.76 a 0.78.

Estos precios son con impuestos municipales.

MERCADO DE PATATAS

(Estación Casa Amarilla)

Han entrado ayer en este mercado 4.833 bolsas patatas.

Ventas de ayer

Patatas según clase de $ 0.50 a 0.60, los 10 kilos.

MERCADO DE ABASTO PROVEEDOR

Entraron ayer en este mercado 85 chatas y 170 carros con un total de 320.000 kilos de verdura y 20.000 kilos de fruta, más 27 vagones del ferrocarril Central de Buenos Aires con un total de 84100 kilos de verdura.

Con precios muy sostenidos se efectuaron ayer las ventas de verduras y legumbres, debido a la disminución de las entradas por causa de las fuertes heladas que están cayendo diariamente.

Para las frutas sus precios fueron bajos como puede verse en las cotizaciones que a continuación detallamos:

Manzanas Cara Sucia el cajón de $ 10.50 a 11.50, id Blanquitas de 10 a 10.50, id Rayadas id de 9 a 10, id norteamericanas de 11 a 12.50, limones el cajón de 3.20 a 3.50, cocos el ciento de 22 a 25, ananás el ciento de 38 a 42, castañas los 10 kilos de 3.40 a 3.80, bananas según clase el cacho de 0.80 a 2.50, naranjas paraguayas el mil de 8 50 a 9.50, peras de invierno el canasto de 8.50 a 10, uvas en general el canasto de 5.50 a 7, nísperos id de 5.50 a 6.50, mandarinas de 5.50 a 6.50, membrillo de frigorífico, el canasto de 7 a 7 50, melones de invierno de 5.50 a 7, kaki canasto de 6.50 a 7.

MERCADO CENTRAL DE FRUTOS

Entraron ayer en este mercado 88 vagones con los siguientes frutos: 34.303 kilos de lana, 804 atados de cueros lanares, 1.462 cueros vacunos, 508 id de potros, 72 bultos de cerda, 1 id de plumas, 13 cascos de grasa, 112 atados de cueros varios.

Ventas de ayer

Lana segunda esquila—18.500 kilos a $ 13, 12.30, 12, 11.80, 11.50, 11, 10, 9, 8, 7.

Pieles lanares estación consumo — 10.500 kilos a $ 1.17, 1.15, 1.12, 1.10, 1.08, 1.05, 1.03, 1.02, 1, 0.95, 0.92, 0.90.

Morteciño—8.700 kilos a $ 0.97, 0.95, 0.92, 0.90, 0.88, 0.85, 0.83, 0.82, 0.80, 0.75, 0.72, 0.70.

Lanares especiales consumo—800 kilos a $ 1.35, 1.25.

Morteciño—1.600 kilos a $ 1.15, 1.105.

Lanudo—220 kilos a $ 1.40.

Vacunos—1.650 cueros a $ 16.30, 16, 15.70, 15.50, 15.20, 15, 14.50, 14.30, 14 y 13

Becerros—470 cueros a $ 19, 18.80 y 18.

Nonatos—450 cueros a $ 16, 15.50 y 15.

Potros—470 cueros a $ 11, 10.80, 10.50, 10.30, 10.20, 10.

Cerda—2.800 kilos a $ 14.50, 13.50, 13, 12.50, 11.50, 11, 10.80, 10.50, 10.20 y 10.

Colas—400 kilos a $ 25.

Medio colas—50 kilos a $ 18.

Nutria — 1.410 kilos a $ 2.80, 2.60, 2.50, 2.30, 2.20, 2, 1.90, 1.80.

Plumas—110 kilos a $ 3.30, 3.

Cabras—2.500 kilos a $ 24, 22.

Liebres—200 cueros a $ 0.22, 0.20.

Cisnes—35 cueros a $ 0.30, 0.25.

Zorros—60 cueros a $ 1.50, 1.20, 1.

Sebo derretido—11 cascos a $ 3.75, 3.72, 3.70, 3.60.

Sebo pisado—6 cascos a $ 2.60, 2.50, 2.40.

MERCADO DE PASTO

(Estación Caballito, F. C. O.)

Entraron en este mercado en la tarde de anteayer y en la mañana de ayer, 1.407 fardos grandes y 5.901 chicos.

Ventas de ayer

Juan A. Botte—39 fardos alfalfa, de Tejedor a $ 52, 37 id id, de Chivilcoy a 51, 66 id id, de Tejedor a 45, 36 id mezcla, de id a 44.

Domingo Bracchi—33 fardos mezcla de Germania a $ 50, 64 id id, de Lértora a 45, 50 id id, de Casares a 40, 223 id chicos, de Santo Tomás a 39.

E. J. Regert—52 fardos alfalfa, de Mol a $ 50.

(Estación Buenos Aires, C. G. B. A.)

Buzzi, Perazzo y Ca.—54 fardos alfalfa, de Vedia a $ 52, 55 id id, de id a 50, 54 id id, de id a 48, 55 id id, de id a 48, 54 id mezcla, de id a 46, 52 id id, de id a 38, 52 id id, de id a 38.

Juan A. Botte—40 fardos alfalfa, de Buenos Aires a $ 51, 40 id id, de id a 50, 40 id id, de id a 46.

Domingo Bracchi—334 fardos chicos, de Moctezuma a $ 33, 38 id id, de id a 33.

(Estación Palermo, F. C. P.)

Poli y Berguero—37 fardos alfalfa, de Goldney a $ 53, 37 id id, de id a 52.

Domingo Bracchi—38 fardos alfalfa, de Germania a $ 50, 38 id mezcla, de id a 47.

MERCADO DE LINIERS

Entraron ayer en este mercado 4.509 animales vacunos, a la siguiente consignación:

Salaberry y Bercetche: Castagnino 30 animales, Anchordiqui 46, Fernánles 40, Torrado 38, Manurri 11, Baravalle 50, Beharán 100, Maciel 17, Cabanis 46.
Crotto Hnos.: Pradére 67 animales.
Unzué, Alzaga y Cía.: Giribone 25 animales, Loiborda 26, Alzaga 108, Rivas 19.
J. Anasagasti: Bacavalle 50 animales.
Gioja y Etchart: Salvarredi 17 animales.
I. Goñi e hijos: Goñi 18 animales, Arrechaga 42, Puchurri 20.
F. Cucullo: Serú 56 animales, Durruty 23.
Ceballos y Cufré: Ceballos 19 animales.
F. Estrugamóu: Roige 23 animales, Lena 12.
Mathieu y Cía.: Rivello 76 animales, Luna 14.
N. A. Calvo: Destefani 34 animales, Bengolea 65.
T. Devoto y Cía.: Pinasco 42 animales, Quintana 42, Avetta 40, Carrique 55, Malgare 152.
J. Curutchet: Guiraldez 40 animales, Massuci 142.
F. L. Patrón: Velazco 22 animales.
Lizarralde Hnos.: Croutti 80 animales.
J. Chapar y Cía.: Alicair 20 animales.
Bracht y Cía.: Anfrauk 36 animales, Carcullo 23, Estormo 63.
M. Urtasun e hijo: Esquini 18 animales.
P. C. y Peró: C. A. de Santa Fe 40 animales.
Podestá y Cía.: Santiago 10 animales.
Palacios Hnos.: Palacios 18 animales.
Wallace y Cía.: Murphy 12 animales.
Solís y Nievyro Hnos.: Niveyro 108 animales.
Luro Hnos.: Cermo 55 animales.
Méndez Hnos. y Cía.: La Marianita 41 animales.
Mihura Hnos.: Larguía 50 animales, Marcó 34.
Juan Bayona: Gogoiza 20 animales.
B. y Ferrazzini: Spangemberg 31 animales.
E. A. Thompson y Cía.: Vincent 50 animales.
B. Sansot: Torise 24 animales, Bana 76.
Benito Freyre: Freyre 59 animales.
B., L. y Etchegaray: Ramírez 56 animales.
Ayarragaray y Cía.: U. Pastorii 93 animales.
J. Elordy y Cía.: Benor 63 animales, Valerga 16.
C. y Rodríguez: Coria 55 animales.
S., Calmi y Cía.: Carlota 21 animales, Martianni 30.
Mantel y Cía.: Costalá 38 animales.
G. y Bascarán: Arbruan 51 animales.
Gabino Rodríguez: Portela 22 animales.
E. A. Thompson y Cía.: Vincent 50 animales.
J. M. Trelles: Smith 35 animales, Lynch 35.
A. y Bellini: Balbiani 31 animales, Acuña 11.
Puiggros y Cía.: Cescut 28 animales, Bussel 40, Madony 46.
Videla Hnos. y Cía.: Grande 52 animales.
J. L. Peña y Cía.: Henderson 60 animales, G. del Norte 75, Balunger 20, Santrier 121.
B. y Born: B. y Born 18 animales, Capusto 54.
Juan Lalor: Degiovanni 24 animales, Ceballos 20, Altamira 10, Revello 133, Irazábal 35, Althube 62, Daguerre 90, Guchunur 20, Teddeco 20, Soago 100.
P. y A. Lanusse: Valenzuela 25 animales, Hundt 47, Lloveras 56, Malagirich 25, Cevavegni 30, Méndez 25, Lastra 44, Christesen 44, Allasun 41, Christensun 56, Monserrat 62.

Ventas de ayer

Alzaga, Unzué y Ca.		
Novillos: 106 b|c.	Navarro	$ 82.00
Torunos: 2 b|c.	"	" 95.00
Vacas: 8 mest|g.	C. Casares	" 120.00
Terneros: 17 gord.	"	" 61.00
Vacas: 3 espec.	25 de Mayo	" 134.00
" 8 mest|g.	"	" 117.00
" 6 g. c|g.	"	" 103.00
Vaquillon: 2 m|g.	"	" 100.00
Vacas: 15 g. c|g.	Rafaela	" 100.00
Vaquill: 9 g. c|g.	"	" 93.00
" 1 mest|g.	"	" 105.00
Novillit: 1 g. c|g.	"	" 95.00
Anasagasti J.		
Novillos: 50 b|c.	Rafaela	$ 90.00
Accame y Bellini		
Vacas: 31 g c|g.	Rafaela	$ 103.00
" 1 carne|g.	Pergamino	" 92.00
Novillos 2 b|c.	"	" 92.00
Bueyes: 2 buena|c.	"	" 92.00
Ayarragaray, S. y Gowland		
Novillos: 45 gordos	Río IV	$ 140.00
" 48 g. c|g.	"	" 130.00
Biscayart y Spangenberg		
Novillos: 34 c|g.	Pergamino	$ 115.00
Bargo, Lascurain y Etchegaray		
Vacas: 12 buena|c.	Río IV	$ 85.00
Vaquill: 5 g. c|g.	"	" 88.00
" 8 carne|g.	"	" 78.00
Terneros: 11 flac	"	" 05.00
Bayona Juan		
Vacas: 2 mest|g.	Tandil	$ 115.00
" 1 buena|c.	"	" 85.00
" 1 flaca	"	" 60.00
Terneros: 4 gord.	"	" 55.00
" 12 buenos	"	" 45.00
Bunge y Born		
Novillos: 54 m|g.	Pehuajó	$ 153.00
" 18 mest|g.	"	" 158.00
Bracht y Ca.		
Novillit: 8 m|g.	Rafaela	$ 102.50
" 7 g. c|g.	"	" 87.00
" 5 buena|c.	"	" 60.00
Terneros: 4 reg.	"	" 30.00
" 2 gordos	"	" 50.00
Torunos: 1 b|c	"	" 79.00
Vaquillon: 4 b|c.	"	" 51.00
Vacas: 2 g. c|g.	"	" 101.00
" 13 carne|g.	Irigoyen	" 87.00
Vaquillon: 6 b|c.	"	" 66.00
" 7 buena|c.	"	" 56.00
Novillit: 4 b|c.	"	" 53.50
Vacas: 1 gorda	"	" 106.00
" 5 espec.	"	" 130.50
" 5 gordas	"	" 111.50
" 5 gordas	"	" 114.00
" 6 g. c|g.	Rafaela	" 96.00
" 5 gordas	"	" 107.00
" 4 buena|c.	"	" 78.50
Vaquillon: 7 b|c.	"	" 70.00
Vacas: 7 mest|g.	Río IV	" 115.00
" 8 gordas	"	" 109.50
" 8 carne|g.	"	" 90.00
Cucullu Felipe L.		
Novillos: 15 b|c.	Giles	$ 98.00
Terneros: 21 buen.	Rafaela	" 43.00
" 1 regular	"	" 34.00
Novillit: 23 c|g.	"	" 80.00
" 8 carne|g.	"	" 80.00
Ceballos y Cufré		
Novillos: 19 gordos	P. Central	$ 185.00
Chapar J. y Ca.		
Novillos: 11 gordos	Puan	$ 137.00
" 4 g. c|g.	"	" 125.00
" 4 g. c|g.	"	" 124.00
Vacas: 1 g. c|g.	"	" 105.00
Calvo N. A.		
Vacas: 11 carne|g.	Bengolea	$ 85.50
" 5 carne|g.	"	" 86.50
Terneros: 2 reg.	"	" 29.50
Vacas: 18 buena|c.	"	" 79.00
Vaquillon: 12 c|g.	"	" 70.00
" 12 carne|g.	"	" 75.00
" 8 carne|g.	"	" 72.00
Novillit: 2 b|c.	"	" 52.00
Vacas: 4 gordas	Sunchales	" 112.00
" 1 m|esp.	"	" 140.00
" 3 g. c|g.	"	" 101.00
" 3 g. c|g.	"	" 102.00
Novillos: 5 c|g.	"	" 107.00
" 2 gordos	"	" 119.00
" 6 gordos	"	" 134.50
Curutchet J.		
Novillit: 12 m|g.	Matanza	$ 108.00
Vacas: 40 gordas	S. A. Areco	" 110.00
Crespo y Rodríguez		
Novillos: 31 crioll.	Río IV	$ 85.00
" 13 g. c|g.	"	" 120.00
Novillit: 5 b|c.	"	" 72.00
Vacas: 3 carne|g.	"	" 86.00
Terneros: 2 gord.	"	" 60.00
Vaquillon: 1 c|g.	"	" 75.00
Devoto T. y Ca.		
Novillos: 11 c|g.	Río IV	$ 117.00
" 25 buena|c.	"	" 77.00
" 34 buena|c.	Matanza	" 70.00
Torunos: 6 c|g.	"	" 90.00
Terneros: 55 buen.	Saladillo	" 42.00
" 2 mamon.	Matanza	" 15.00
Torunos: 2 g. c|g.	J. Celman	" 130.00
Estrugamóu F.		
Vacas: 18 gordas	Cañuelas	$ 107.00
" 17 gordas	Rivadavia	" 110.00
" 18 gordas	"	" 107.00
" 1 flaca	"	" 60.00
Novillit: 23 m|g.	Villegas	" 108.00
Elordy J. y Ca.		
Novillos: 36 b|c.	Rafaela	$ 83.00
Toros: 1 buena|c.	M. Paz	" 95.00
Bueyes: 1 flaco	"	" 70.00
Terneros: 1 mam.	"	" 12.00
" 1 mamón	"	" 60.00
Freyre Benito		
Novillit: 51 b|c.	San Justo	$ 70.00
Vacas: 2 buena|c.	"	" 65.00
Gioja y Etchart		
Novillos: 2 esp.	C. de Areco	$ 170.00
Vacas: 15 mest|g.	"	" 115.00
Goñi I. e hijos		
Novillos: 20 m|g.	Magdalena	$ 155.00
" 4 carne|g.	Río IV	" 112.00
Vacas: 3 buena|c.	"	" 80.00
Toros: 1 flaco	"	" 80.00
Terneros: 18 buen.	"	" 46.00
" 15 buenos	"	" 38.00
Vacas: 8 g. c|g.	P. Central	" 100.00
" 10 buena|c.	"	" 82.00
Lalor Juan		
Novillos: 46 m|esp.	Río IV	$ 191.00
" 2 mest|g.	"	" 148.00
Novillit: 1 g. c|g.	"	" 93.50
Vacas: 1 carne|g.	"	" 86.00
" 1 carne|g.	"	" 93.50
Vaquillon: 2 b|c.	"	" 67.50
" 7 m|esp.	"	" 117.00
Vacas: 22 esp.	Matanza	" 130.00
" 8 carne|g.	"	" 94.50
" 23 buena|c.	"	" 71.00
" 20 buena|c.	"	" 69.00
Vacas: 13 gordas	"	" 109.50
Vaquill: 1 g. c|g.	"	" 90.50
Bueyes: 6 g. c|g.	"	" 147.00
" 6 g. c|g.	"	" 140.00
Terneros: 5 buen.	Rafaela	" 48.50
Novillit: 8 b|c.	"	" 46.00
Vaquillon: 7 b|c.	"	" 55.50
" 19 buena|c.	Lobería	" 67.00
" 21 buena|c.	"	" 62.50
" 20 buena|c.	"	" 53.50
" 1 mest|g.	"	" 100.00
Vacas: 2 gordas	"	" 109.50
" 4 carne|g.	"	" 88.00
" 6 mest|g.	"	" 118.00
Terneros: 5 buen.	"	" 45.50
" 12 gordos	"	" 54.50
Novillos: 24 g. c|g.	Río IV	" 125.00
" 4 buena|c.	Neuquén	" 90.00
" 2 buena|c.	"	" 105.50
Novillit: 9 b|c.	"	" 56.00
Vacas: 3 buena|c.	"	" 57.50
Terneros: 2 reg.	"	" 36.00
Vacas: 7 carne|g.	Gualeguay	" 80.00
" 5 buena|c.	"	" 59.50
" 1 gorda	"	" 112.00
Novillit: 3 g. c|g.	"	" 86.00
Novillos: 2 b|c.	"	" 100.50
Toros: 1 buena|c.	"	" 100.00
Vacas: 8 g. c|g.	Matanza	" 97.50
" 5 mest|g.	"	" 116.00
" 1 gorda	"	" 110.00
" 9 buena|c.	"	" 75.00
Vaquillon: 3 m|g.	"	" 97.50
Terneros: 5 buen.	"	" 45.00
" 4 gordos	"	" 54.00
" 8 regular.	Gualeguay	" 31.00
" 16 buenos	"	" 39.00
" 15 buenos	"	" 43.00
Novillos: 33 b|c.	"	" 103.50
Vacas: 9 buena|c.	"	" 60.00
" 11 carne|g.	"	" 80.00
" 16 carne|g.	"	" 85.50
" 4 gordas	"	" 104.00
" 2 espec.	V. María	" 124.00
Vaquillon: 2 gord.	"	" 96.50
Novillit: 4 c|g.	"	" 111.00
" 2 gordos	"	" 137.00
Lanusse P. y A.		
Novillos: 44 m|esp.	Tandil	$ 180.00
" 44 mest|g.	"	" 154.00
Vacas: 12 espec.	"	" 130.00
Vaquillon: 17 b|c.	9 de Julio	" 50.00
Novillos: 8 b|c.	"	" 77.50
Terneros: 3 reg.	Río IV	" 34.00
" 19 buenos	"	" 43.00
Novillos: 10 flac.	"	" 42.50
Vacas: 5 mest|g.	"	" 115.50
" 8 carne|g.	"	" 91.00
" 6 buena|c.	"	" 74.50
" 13 flacas	"	" 65.50
" 1 carne|g.	"	" 119.00
" 20 buena|c.	"	" 80.50
" 14 buena|c.	Monteros	" 76.00
Bueyes: 2 carne|g.	"	" 126.00
Vacas: 12 g. c|g.	"	" 102.00
" 16 g. c|g.	"	" 105.00
Novillos: 25 g. c|g.	"	" 128.00
Vacas: 16 g. c|g.	"	" 100.50
Terneros: 11 gord.	"	" 53.00
Novillos: 16 gordos	"	" 139.50
Terneros: 3 reg.	Rafaela	" 19.00
" 6 regular.	"	" 32.00
Vaquillon: 2 b|c	"	" 55.50
" 4 flacas	"	" 32.00
" 11 carne|g.	Castellano	" 73.50
Novillit: 3 flacos	"	" 32.00
Vacas: 2 buena|c.	"	" 74.50
" 17 carne|g.	"	" 93.50
" 7 buena|c.	"	" 69.50
Novillos: 2 flacos	"	" 31.00
Terneros: 10 gord.	"	" 48.00
Novillos: 6 flacos	"	" 63.00
" 2 carne|g.	"	" 119.00
" 30 buena|c.	L. Colonias	" 78.00
Luro Hnos.		
Novillos: 3 g. c|g.	Rafaela	$ 128.00
" 12 carne|g.	"	" 112.00
" 12 buena|c.	"	" 104.00
" 12 buena|c.	"	" 103.50
" 10 buena|c.	"	" 102.00
Novillit: 1 b|c.	"	" 55.00
Novillos: 12 crioll.	Río IV	" 104.50
" 15 criollos	"	" 88.00
" 11 criollos	"	" 76.00
" 8 criollos	"	" 74.00
Vacas: 2 g. c|g.	"	" 100.00
Vaquill: 1 g. c|g.	"	" 85.50
Terneros: 4 gordos	"	" 48.00
" 2 buenos	"	" 42.00
Mathieu y Ca.		
Novillos: 57 b|c.	Lincoln	$ 75.00
" 19 buena|c.	"	" 90.00
Méndez Hnos. y Ca.		
Toros: 28 mest|g.	Rivadavia	$ 160.00
Novillos: 7 g. c|g.	"	" 120.00
Novillit: 4 m|g.	"	" 110.00
Toros: 2 mest|g.	"	" 160.00
Mantel y Ca.		
Novillos: 38 esp.	C. Tejedor	$ 165.00
Mihura Hnos.		
Novillos: 34 m|esp.	G'guaychú	$ 180.00
" 20 carne|g.	Arrufó	" 115.00
" 30 buena|c.	"	" 100.00
Nalé, Repetto y Ca.		
Novillit: 5 c|g.	Rivadavia	$ 75.00
Patrón Costa y Peró		
Vacas: 40 g. c|g.	Lincoln	$ 103.00
Palacios Hnos.		
Vacas: 18 esp.	Pehuajó	$ 130.00
Peña J. L. y Ca.		
Novillos: 60 gordos	Mercedes	$ 140.00
Vacas: 7 m|esp.	Rivadavia	" 140.00
Terneros: 13 buen.	Río IV	" 46.00
" 7 regular.	"	" 35.00
Patrón F. L.		
Novillos: 22 c|g.	Colón	$ 115.00
Puiggros y Ca.		
Novillos: 2 b|c.	Rafaela	$ 100.00
" 5 buena|c.	"	" 105.00
Novillit: 6 b|c.	"	" 60.00
Vaquillon: 20 b|c.	"	" 54.00
Terneros: 8 buenos	"	" 45.00
Vacas: 4 carne|g.	Lehmann	" 80.00
" 13 carne|g.	"	" 90.00
" 1 buena|c.	"	" 70.00
Terneros: 2 gordos	"	" 50.00
" 2 regular.	"	" 25.00
" 1 gordo	"	" 60.00
" 19 buenos	"	" 45.00
Palnú S. y Ca.		
Vacas: 10 carne|g.	Río IV	$ 82.00
" 10 buena|c.	"	" 68.00
Rodríguez Gabino		
Novillos: 20 g. c|g.	Lincoln	$ 120.00
Vacas: 2 g. c|g.	"	" 95.00
Serantes, C. y Ca.		
Vacas: 10 mest|g.	Tandil	$ 115.00
Novillit: 31 c|g.	Pedernera	" 82.00
" 29 carne|g.	"	" 78.00
Novillos: 21 gordos	Río IV	" 140.00
Bueyes: 30 esp.	Lamadrid	" 185.00
Solís, Niveyro Hnos. y Ca.		
Novillos: 9 crioll.	Corrientes	$ 100.00
Bueyes: 15 crioll.	"	" 125.00
Vacas: 30 crioll.	"	" 70.00
Vaquill: 17 crioll.	"	" 55.00
Terneros: 12 crioll.	"	" 38.00
" 16 criollos	"	" 32.00
" 9 criollos	"	" 30.00
Salaberry y Bercetche		
Novillos: 100 m|g.	P. Central	$ 145.00
Bueyes: 11 m|esp.	Rivadavia	" 198.00
Terneros: 8 m|g.	C. Tejedor	" 72.00
" 10 espec.	"	" 80.00
Vaquill: 2 g. c|g.	"	" 84.00
Vacas: 5 gordas	"	" 110.50
Vaquill: 8 g. c|g.	"	" 87.00
Vacas: 8 gordas	"	" 108.50
" 10 espec.	"	" 130.00
" 4 g. c|g.	Rafaela	" 100.00
Toros: 2 carne|g.	"	" 106.00
Novillit: 6 m|g.	"	" 102.00
Vaquillon: 7 m|g.	"	" 96.50
Vacas: 13 carne|g.	"	" 85.00
Vaquillon: 2 c|g.	"	" 80.50
" 4 m|esp.	"	" 119.50
" 12 mest|g.	"	" 48.50
Vacas: 2 espec.	P. Central	" 125.00
" 2 mest|g.	"	" 118.00
Novillos: 18 g. c|g.	"	" 88.50
Vacas: 5 buena|c.	M. Paz	" 56.00
" 3 carne|g.	"	" 90.00
" 1 carne|g.	Matanza	" 90.00
" 2 buena|c.	"	" 78.00
Terneros: 2 reg.	"	" 25.00
Vacas: 9 carne|g.	"	" 91.50
Novillit: 6 b|c.	"	" 61.00
Novillos: 1 c|g.	"	" 118.50
Vacas: 7 buena|c.	"	" 80.50
" 2 buena|c.	"	" 64.00
" 5 flacas	"	" 46.00
Vaquillon: 6 b|c.	Río IV	" 70.00
Vacas: 4 carne|g.	"	" 92.00
Vaquill: 8 g. c|g.	"	" 89.00
" 12 carne|g.	"	" 82.50
" 2 buena|c.	G'guaychú	" 59.00
" 3 carne|g.	"	" 73.00
Novillos: 2 c|g.	"	" 113.50
Novillit: 9 c|g.	"	" 76.50
Novillos: 2 b|c.	"	" 82.00
" 1 carne|g.	"	" 113.00
" 1 gordo	"	" 139.00
" 8 buena|c.	"	" 67.00
" 12 flacos	"	" 56.50
Vacas: 2 flacas	M. Paz	" 45.00
Vaquillon: 3 b|c.	"	" 47.00
Terneros: 2 reg.	"	" 31.00
" 5 regular.	"	" 22.50
Vaquillon: 4 c|g.	"	" 73.00
" 5 buena|c.	"	" 57.00
" 8 buena|c.	"	" 47.00
Terneros: 7 mam.	"	" 17.00
Thompson E. A. y Ca.		
Novillos: 50 g. c|g.	M. Maíz	$ 128.00
Trelles J. M.		
Novillit: 14 gordos	Rafaela	$ 87.00
" 21 m|esp.	"	" 80.00
" 24 m|esp.	"	" 80.00
" 11 mest|g.	"	" 71.00
Urtasun M. e hijo		
Vacas: 18 m|esp.	Villegas	$ 134.00
Videla Hnos. y Ca.		
Vacas: 9 gordas	Río IV	$ 110.00
" 19 g. c|g.	"	" 100.00
Vaquillon: 14 gord.	"	" 95.00
Novillit: 2 gordos	"	" 95.00
Vaquill: 4 g. c|g.	"	" 85.00
Vacas: 11 b|c.	"	" 80.00
Novillos: 50 crioll.	Rafaela	" 78.00
Wallace y Ca.		
Vacas: 5 gordas	Mercedes	$ 106.00
Vaquillon: 3 b|c.	"	" 50.00
Terneros: 4 mam.	"	" 13.00

Compra de los frigoríficos: Sansinena 314 animales, La Blanca 300, La Plata 714, El Argentino 200, Armour 112—Total: 1.640 animales.

Matanza — Novillos, vacas y terneros, 891; reses inutilizadas, 5.

Animales porcinos

Entraron 2.337 animales.

Ventas de ayer

Méndez Hnos. y Ca., de Caseros 45, a $ 0.30 el kilo; N. y Repetto, de Saladillo 42, a 0.25; Wallace y Ca, de Bragado 18, a 0.31, de id 66, a 0.29; P. y Gutiérrez, de Lincoln 20, a 0.31 1|2, de id 25, a 0.31; Gioja y Etchart, de Viamonte 20, a 0.34; H. Ferro, de Saladillo 20, a 0.31; T. Devoto y Ca., de Córdoba 5, a 0.32, de id 23, a 0.31, de id 38, a 0.30, de id 12, a 5 cada uno, de 9 de Julio 30, a 0.35 1|2; Mathieu y Ca., de Caseros 149, a 0.30; B. y Born, de Bolívar 40, a 0.33; M. de Hoz Hnos., de Santa Fe 65, a 0.26; J. Apheca y Ca., de 9 de Julio 45, a 0.31; J. Chapar y Ca., de Castelli 35, a 0.32; D. y Ramsay, de P. Central 89, a 0.25 y 1|2; A. y Bellini, de Villegas 20, a 0.28; F. B. Arzeno, de id 20, a 0.33; De L. y Fagés Hnos., de Saladillo 75, a 0.30, de Córdoba 132, a 0.30, de C. Casares 20, a 0.32, de Bolívar 20, a 0.33, de Saladillo 22, a 0.28; C. y Rodríguez, de 25 de Mayo 20, a 0.21, de Saladillo 20, a 0.30, de id 81, a 0.29 1|2; B., L. y Etchegaray, de Viamonte 38, a 0.29, de id 20, a 0.32; F. L. Patrón, de Alvear 63, a 0.29 1|2; P. y A. Lanusse, de Lincoln 16, a 0.31, de San Pedro 50, a 0.29 1|2, de 9 de Julio 41, a 0.29, de Chivilcoy 40, a 0.31; C. y Cufré, de Chacabuco 65, a 0.32, de Alberti 21, a 0.33; C. Amoretti, de Rojas 20, a 0.36, de id 30, a 0.32, de M. Paz 25, a 0.32; A. Iriart, de Viamonte 40, a 0.30, de 9 de Julio 20, a 0.33; F. Olam y Ca., de Santa Fe 20, a 0.26, de id 78, a 0.25, de Pergamino 30, a 0.28; Biscayart y S., de Rojas 68, a 0.32; Unzué, Alzaga y C.a, de 25 de Mayo 49, a 0.27, de Junín 20, a 0.32.

MERCADO DE MATANZA

(Estación Tablada)

Entraron ayer en este mercado 64 vagones con 6.370 animales lanares.

Ventas de ayer

Bargo, Lascurain y Etchegaray		
20 capones	La Canals	$ 12.50
33 ovejas	"	" 12.40
16 borregos	"	" 9.50
Bayona Juan		
30 borregos	3 Cuervos	$ 11.40
143 borregos	"	" 10.40
11 borregos	"	" 7.50
Bellocq e Hita		
197 capones	3 Arroyos	$ 16.50
48 capones	"	" 20.00
234 capones	"	" 17.80
86 capones	Energía	" 18.20
60 capones	"	" 20.00
54 ovejas	"	" 14.30
64 ovejas	"	" 13.30
Cucullo Felipe L.		
73 corderos	Azcuénaga	$ 6.50
26 capones	"	" 14.00
Calvo N. A.		
85 borregos	Pasteur	$ 10.00
35 borregos	"	" 7.80
118 borregos	"	" 8.50
Casás J. B.		
174 capones	Pradére	$ 14.60
Chapar J. y Ca.		
100 ovejas	I. Luiggi	$ 11.70
104 ovejas	"	" 9.50
155 borregos	"	" 9.10
Devoto T. y Ca.		
110 capones	Telén	$ 9.50
175 capones	"	" 8.00
80 borregos	"	" 6.50
50 borregos	Pico	" 8.80
55 borregos	"	" 8.00
Etcheverry J. y Ca.		
180 capones	G. Chaves	$ 17.30
200 capones	Cooper	" 15.70
Elordy J. y Ca.		
35 borregos pel.	Regina	$ 10.50
10 capones pel.	"	" 13.00
Lanús F. y A. E.		
200 borregos pel.	Anchorena	$ 7.80
63 borregos pel.	"	" 7.50
Lanusse P. y A.		
197 capones	E. Barrow	$ 18.70
450 capones	"	" 17.30
38 ovejas	"	" 18.50
20 capones	Barker	" 18.50
100 capones	"	" 15.80
85 capones	Rivadavia	" 18.60
217 capones	"	" 15.70
157 capones	"	" 14.00
61 capones	Mansilla	" 14.00
65 capones	"	" 13.70
12 ovejas	Charlone	" 12.30
227 borregos	"	" 9.30
109 capones	Bell Ville	" 13.70
11 borregos	"	" 9.00
Lalor Juan		
10 ovejas	La Niña	$ 16.00
58 ovejas	"	" 14.30
50 capones	Olivera	" 14.80
10 borregos	"	" 12.00
40 borregos	Elena	" 6.00
12 borregos	"	" 3.50
Marencó y Tuvo		
149 borregos	Matanza	$ 10.30
12 borregos	"	" 9.00
Palacios Hnos.		
24 capones	V. Sauce	$ 14.00
156 borregos	"	" 12.50
Patrón Costa y Peró		
189 capones	Rocha	$ 15.30
Peña J. L. y Ca.		
171 borregos	Vigilancia	$ 9.50
12 corderos	"	" 7.00
16 borregos	"	" 7.20
Santamarina e hijos		
80 capones	C. Muerto	$ 17.50
120 capones	"	" 15.80
86 capones	[illegible]chari	" 17.50
Salaberry y Bercetche		
284 capones	Rufino	$ 13.50
20 capones	"	" 10.60
37 capones	Energía	" 18.00
87 capones	"	" 11.20
10 ovejas	"	" 13.60
47 ovejas	"	" 11.60
Vélaz A. y Ca.		
37 borregos	Cevallos	$ 10.00
18 ovejas	"	" 13.00
92 borregos	"	" 8.30
39 capones	G. Chaves	" 18.50
45 capones	"	" 20.00

Compra de los frigoríficos: Matade-

ros 1.880 animales, La Blanca 1.462, El Armour 1.458, Compañía Sansinena 973, El Argentino 551, Las Palmas 234.—Total: 6.508 animales.

Del interior

MERCADO DE CEREALES

(Por telégrafo)

Rosario, junio 23—Trigo: aflojó por la tarde y clausura pesado, con demanda poco activa, influenciado por las noticias de baja, en el exterior. Trigo de 80 kilos, consumo y Brasil, pesos 7.45|50; de 80 kilos, exportación, pesos 7.10|15; de 78 kilos, exportación, pesos 6.85; de 75 kilos, exportación, pesos 6.40|4.

Lino: muy firme ha trascurrido el mercado; los precios fueron subiendo rápidamente hasta $ 11.40, disponible, 4 por ciento, lote regular. Clausura firme. Cotizaciones: lino, 4 o|o, disponible, $ 11.35|40.

Maíz: ha estado muy firme. A última hora queda un poco más encalmado; existe buena opinión en el mercado, si la oferta no se precipita. Cotizaciones: maíz disponible, seco, estación, $ 8.95|97 y 1|2.

Precios de la pizarra: trigo número 1, 79 kilos, $ 7.35; número 2, 78 kilos, $ 6.60; lino, 4 o|o, $ 8.20; maíz, $ 8.90.

Precios oficiales del mercado a término: trigo número 2, disponible, pesos 6.90; julio, $ 6.90; agosto, $ 7; septiembre, $ 7.20; octubre, lino, $ 11.35, 11.45, 11.50, 11.65 y 11.75; maíz, $ 4, 4.15, 4.25 y 4.35.

Remates de hacienda

SALABERRY Y BERCETCHE

Han realizado particularmente las siguientes ventas: 415 novillos Durham, de 2 1|2 y 3 años, listos, a $ 185 cada uno; total, $ 76.775, al frigorífico Armón, de La Plata; 224 novillos Durham, de 2 y 1|2 y 3 años, una marca muy buena clase, casi listos, a $ 152, a la señora C. M. de Urdániz; total, pesos 34.048. 332 vacas Durham, al corte, en regular estado, a $ 68, lo que pisa, al doctor Luis P. Suárez.

Importan estas operaciones, 133.399 pesos.

MARIO LIVINGSTON

Vendió 402 novillos de uno y medio años, en la estación Lezama, a $ 95 cada uno; importa la operación, pesos 38.190. Compradores, señores Olariaga y Arrieta.

NAVEGACION FLUVIAL Y MARITIMA

VAPORES ESPERADOS EN JUNIO

Nombre	Bandera	Fecha	Procedencia
x Indiana	italiana	24	Génova
O. Fredrik	sueca	24	Gothenburg
x Garibaldi	italiana	25	Génova
x Orita	inglesa	25	Liverpool (1)
x Asturiano	argentina	25	P. Arenas
x Pte. Quintana	argentina	26	P. del Sur
A. Troude	francesa	26	Havre
x Byron	inglesa	26	N. York
x H. Rover	inglesa	26	Londres
A. L. de Treville	francesa	28	Burdeos
Black Prince	inglesa	28	N. York
F. Water	inglesa	30	Burdeos
P. Ingeborg	sueca	30	Gothenburg
K. Gustaf	sueca	30	Christiania
Maasland	holandesa	30	Amsterdam
A. Zedé	francesa	30	Havre

VAPORES A SALIR EN JUNIO

Nombre	Bandera	Fecha	Destino
Crofton Hall	norteam.	24	N. York
Mont Viso	francesa	24	Marsella
x Vauban	inglesa	26	N. York
x Orita	inglesa	26	Pacífico(Mª
P. Christophersen	sueca	26	Malmo
Bratsberg	noruega	26	N. York
x Drina	inglesa	26	Liverpool
C. Bors	noruega	27	N. York
x H. Scot	inglesa	27	Londres
x Valbanera	española	30	Barcelona
x Indiana	italiana	30	Génova
x Zeelandia	holandesa	30	Amsterdam

x Indica los vapores correos.

Nota—Esta lista de vapores no es completa porque algunos agentes de compañías de navegación no tienen informaciones precisas y reservan informes sobre la posición de sus vapores a causa de la guerra.

ALTURA DE LA MAREA

A las 6 a. m., 25.6 pies; a las 8, 26.6; a las 10, 28.2; a las 12 m., 12.6; a las 2, 28.2; y a las 5 p. m., 26.10 pies. Cinco pies más en el canal Norte. Viento: SSO, SE, y SSE.

VAPORES FLUVIALES

Se esperan hoy: Ciudad de Montevideo y Cabo Santa María de Montevideo, Golondrina de Gualeguaychú, Helios de Salto.

Salen hoy: Ciudad de Montevideo y Cabo Santa María (10 p. m.) para Montevideo, Golondrina (5 p. m.), para Gualeguaychú, Edimburgo (11 a. m.) para Asunción.

ALTURA DE LOS RIOS

Según los partes oficiales, las alturas de los ríos fueron ayer las siguientes:

Uruguay: 3.74 en Barra Concepción; 5.62 en S. Tomé; 7.68 en Alvear; 7.61 en La Cruz; 7.22 en Yapeyú; 6.46 en P. de los Libres; 5.70 en M. Caseros; 10.30 en Concordia; 5.10 en Uruguay; 2.60 en Gualeguaychú y 6.88 en Colón.

Paraná: 2.20 en Corrientes, 0.30 en Itá Ibaté; 0.40 en Ituzaingó y 0.38 en Posadas.

Neuquén: 1.89 en Neuquén y 1.76 en P. de los Indios.

Limay: 2.79 en P. del Limay y 2.12 en Bariloche.

Negro: 2.08 en Choele-Choel.

LLEGADAS A LA RADA

Vapor inglés Cento, de Marsella, en lastre, a la orden; id sueco Belos, de Newport, con carbón, a Williams y Cía., barca noruega Ariel, de Port Arthur, con madera, a la orden

PUERTO DE LA PLATA

Entrada—Vapor inglés Vauban, de Buenos Aires, a cargar.

Salida—Vapor inglés Demerara, para Liverpool, con pasaperos y carga.

A salir: vapor inglés Vauban, mañana, para Nueva York, con pasajeros y carga.

Movimiento del puerto de la capital

Ayer descargaron 21 vapores y cargaron 25.

GIROS OTORGADOS — Vapor Garibaldi, dique 4, sección 2.a, a descargar; O. Fredrik, dique 3, sección 5.a, a descargar; H. Prince, Boca, frente al resguardo; A. Tobal, Boca, sección removido, a cargar; Nestos, dique 1, parte Este, plazoleta, a cargar; Drysen, dársena Norte, sección 4.a, a embarcar; Eburoor, dique 1, sección 2.a, a cargar; Santos, Boca, vuelta de Rocha, a embarcar; Bonovento, dársena Sur, parte Este, a descargar; S. Of Ireland, dársena Norte fondeado, a embarcar; Quequén, dique 1, parte Este, a cargar; D. M. Rosa, dique 1, parte Este, a cargar; Chathohee, Boca, frente al F. C. Sud, a embarcar; Raeburn, dársena Norte, fondeado, a embarcar; Itapuá, dársena Sud, parte Este; Bennestvet, mercado central de frutos, a descargar; Parahyba, Boca, frente a la calle Salvadores, a descargar; Gloes, dique 2, elevadores, a cargar; Inglaterra, Barracas, frente a Merlo, a descargar.

ENTRADAS: Vapor español Infanta Isabel de Borbón, de Barcelona, con 698 pasajeros y carga en el dique 4; id holandés Zeelandia, de Amsterdam, con pasajeros y carga, en el dique 4; id griego Ioannis, de la rada, en el dique 3, a cargar; fragata noruega Malletta, de la rada, en la dársena Sur, a descargar.

SALIDAS: Vapor inglés Waneta para Comodoro Rivadavia a cargar; id holandés Zaanland para Amsterdam, con carga; id brasileño Pyrineus para Natal, con carga; id ingleses Vauban y Drina para La Plata, a cargar; Burnholme para San Vicente con carga; id id Penare para Burdeos, con carga; id griego Georgios para Génova, con carga.

SITUACION DE LOS VAPORES CORREOS

Araguaya, inglés, salió el 8 de Río de Janeiro para Liverpool.

Amazon, inglés, salió el 14 de Liverpool.

Byron, inglés, salió el 21 de Río de Janeiro para ésta; es esperado el 26.

Cavour, italiano, salió el 31 de mayo de ésta.

Catalina, español, pasó el 11 por el Ecuador, para Barcelona.

Demerara, inglés, salió el 23 de La Plata.

Darro, inglés, en Liverpool.

Desna, inglés, llegó el 15 de Liverpool.

Dryna, inglés, saldrá el 26 de La Plata.

Deseado, inglés, salió el 17 de Liverpool.

[illegible] italiano, salió el 21 de

Hollandia, holandés, salió el 21 de Amsterdam.

Highland Corrie, inglés, salió el 7 de La Plata.

Highland Piper, inglés, salió el 21 de La Plata.

Highland Glen, inglés, salió el 31 de mayo de La Plata.

Highland Pride, inglés, salió el 19 de Vigo para ésta.

Highland Scot, inglés, saldrá el 27 de La Plata.

Highland Rover, inglés, salió el 5 de la Coruña para ésta; es esperado el 26.

Highland Loch, inglés, salió el 22 de Londres.

Highland Laddie, inglés, llegó el 18 a Londres.

Infanta Isabel de Borbón, español, saldrá el 2 de julio de ésta.

Indiana, italiano, salió el 1.º de Génova para ésta; es esperado hoy, por la tarde.

León XIII, español, salió el 18 de Montevideo para Bilbao.

Liger, francés, salió el 17 de ésta.

Pampa, francés, salió el 16 de Río de Janeiro, para Marsella.

P. de Satrústegui, español, en Bilbao.

Reina Victoria Eugenia, español, en Barcelona.

Samara, francés, salió el 22 de Río de Janeiro para Burdeos.

Sequana, francés, salió el 22 de Río de Janeiro para Burdeos.

Tomaso di Savoia, italiano, en Génova.

Vasari, inglés, salió el 17 de Nueva York.

Valbanera, español, saldrá el 30 de ésta.

Vauban, inglés, saldrá el 25 de La Plata.

Zeelandia, holandés, saldrá el 30 de ésta.

NOMINA DE LOS VAPORES DE ULTRAMAR SURTOS EN EL PUERTO

Dársena Norte — Brasile, Crofton Hall, Dryden, Tartary.

Dique 4 — Muansa, Novillo, Isabel de Borbón, Zeelandia, Mont Viso.

Dique 3 — Raeburn, Moinho Fluminense, H. Prince, Setar of Ireland, Harmodius, Valbanera, Ioannis, Emma, Winnebago.

Dique 2 — Erodiade, Hellenes, P. Christophersen, Christian Bors, Mentor, Euxcinos, Australien, Mina, Singapore.

Dique 1—Granada, C. di Porto Maurizio, Nestos, Eburoon, Concesione.

Dársena Sur — Harpón, Crathorne, Camarones, Chacham.

Riachuelo — Santos, Dakotan, Bartolo.

Dock Sur — Ruth, Campana, H. Scot.

VAPORES ESPERADOS

Hoy: inglés Sabia, de Newport, con carbón; inglés Thorpe Grange, de Newport, con carga; brasileño Braganza, de Río de Janeiro, con carga; italiano Indiana, de Génova, por la tarde, con pasajeros y carga; sueco Oscar Fredrik, de Gothenburg, con carga; argentino Brasil, de Porto Alegre, con carga.

Mañana: italiano Garibaldi, de Génova, con pasajeros y carga.

VAPORES A SALIR

Hoy: inglés Highland Prince, para Nueva York, con carga; inglés Star of Ireland, para Dunkerque, con carga; francés Mont Viso, para Marsella, con carga; belga Eburoon, para Rotterdam, con carga; griego Euxenios, para Marsella, con carga; brasileño Cubatao, para Río de Janeiro, con carga; español Bartolo, para Rosario, a cargar; norteamericano Crofton Hall, para Nueva York, con carga.

VAPORES EN VIAJE

Orita, inglés, de Liverpool para el Pacífico, llegará mañana a Montevideo. Los pasajeros para este vapor saldrán hoy en el vapor de la carrera.

Ortega, inglés, saldrá el 4 de julio de Valparaíso para Liverpool. Llegará el 16 del mismo mes a Montevideo.

Amiral Latouche Treville, francés, de Burdeos para ésta, salió ayer de Santos.

Drechterland, holandés, de Amsterdam para ésta, llegó ayer a Río de Janeiro.

Prinsessan Ingeborg, sueco, de Malmo para ésta, llegó ayer a Santos.

Amiral Nielly, francés, salió ayer de Burdeos para ésta.

COSTA SUR

El vapor Asturiano, en viaje para ésta, salió anteayer de Madryn. Llegará mañana a la dársena Sur.

—El vapor Pte. Quintana, en viaje de Comodoro Rivadavia, llegará a ésta el 26.

—Ayer salió de Bahía Blanca, en viaje para ésta, el vapor Pellegrini.

—El vapor Pte. Mitre, en viaje para el Sur, llegó el 22 a Madryn.

PASAJEROS

Del vapor inglés Vauban, a salir mañana, del puerto de La Plata, para Nueva York:

W. C. Potter y familia, Harry F. Guggenheim y señora, C. R. Thayer y W. B. Farris, A. J. Simons y señora, C. A. Jáuregui y señora, M. E. Barbagelata, R. Weidenbacker, B. Macías, L. E. Young, T. Courtis, E. Blombergh y señora, G. Offermann, B. Macías, J. L. Parks, F. P. Danforth, R. W. Jackson, P. Braceras Haedo, O. M. Clark, J. B. Andrews, R. E. Marxo, señora Owen I. Gathright, señorita B. Gathright, Christopher Bulman, Owen Gathright, W. Kershaw, H. Loe Taft y señora, R. C. Lloyd, J. E. Waldorf, H. J. Boardall y señora, Owen Byron Taft, J. H. Stanton y señora, D. Beecroft y señora, V. C. Pérez, G. B. Herzig, F. Ortiz, Alves de Lima y familia, Ira Deys Lefevre, Lily Simpson, C. S. Witherell y señora, G. E. McIntosh, A. L. Zeller, F. Williams, Kliatschko, F. G. Ballantino, A. Landmesser, J. L. Dentón y señora, H. P. Lewis y señora, Mary E. Dentón, J. F. Strickler, A. Fitzmaier, F. S. Buffum y señora, A. López, B. T. Dupar, G. Ford Mc Cauley, E. Ullens, S. Munday, G. A. F. Raland, J. Spelman, E. Turner y familia, O. A. Strobel, G. S. Bothwell, A. Pesce, R. C. Pickell, J. R. Pickell, G. F. Baine, señora G. F. Baine, F. S. Beane, R. Cowan, B. V. Souto, C. E. Bovet, S. Litovaky, A. López Ríos y señora, L. Bühler, Gaidzik, Soll Kratka, F. Carolán, E. Howard, Clementina Noyer, señora B. Meunier, Emilia Noler, Olga Noler, N. W. Kells y señora, H. T. Flagg, Luisa A. Flagg, E. P. Mangaw, O. P. Soares, A. Habib Sarkis, J. Duerr, A. B. Ellis, Mabel R. May, L. Webb y familia, A. M. Navas, E. V. Semasco, M. D. Rejas, J. Yenco, J. C. Moore, Ana Touren, R. Touren, L. del Mastro, M. Manella, E. Crehuaras, G. Mulasso, Nora Davis, W. W. Prescott y señora, E. G. Ruiz y familia, Rosita Rodríguez, Serina Mulasso, Leo F. Daly y señora, Lola del Campo, J. Accossati, Julia Perri, Alejandrina Macha, G. Liberaty, J. Volpi, C. J. Wing, J. García, R. Domínguez, R. Sarring, J. Prars, J. Lazarto, C. Henshall, J. A. Zawie, W. Hardman, R. Borrat Fabini, F. Morey, Ana Grunebaum, H. M. C. de Durand, Mary Ethel Emery, Teresa Olivari, A. Sheriff y familia, María P. de Rosado, F. J. Ballantine.

PUERTO DE BAHIA BLANCA

Operaciones en Galván—Total de cereales cargados: 2.130 toneladas.

—Movimiento en Ing. White—Salieron los vapores Unión, para Patagones, y Pellegrini, para Buenos Aires.

PUERTO DE MONTEVIDEO

Llegó el vapor holandés Waalhaven, de Amsterdam.

SECCION NOTABLES

Dr. S. O. DEGIOVANANGELO Especialista en nariz, garganta y oído. Sordera, nuevo tratamiento. Sarmiento 1924, de 3 a 5; domingos, de 9 a 11 a. m. v30

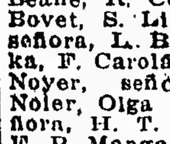

J. BONANSEA Cirujano dentista de las facultades de Bolonia y Buenos Aires. Calle MORENO 990.

Dr. CACERES (RECIEN LLEGADO DE EUROPA) ESPECIALISTA EN SEÑORAS Y NIÑOS REUMATISMO Y ESTOMAGO DE 9 A 12 Y DE 3 A 6. TACUARI 462 v24

CURA RADICAL ASMA - OBESIDAD Enfermedades de los bronquios y pulmones. — Dr. LETTIERI. — Viamonte 927. — De 2 a 5.

Dr. O. VILA Especialista internas y nerviosas (Corazón, Estóm., Pulm., Vejiga, Sangre, etc.) Rayos X. [illegible] CANGALLO [illegible]

MEJICO de ACTUALIDAD

Gran exhibición cinematográfica acompañada de una conferencia que dará el señor Conde de Beza.

Intervención Norteamericana en mar y tierra

Exposición de fuerzas de ambos países. Carranza, Villa y Obregón. Los constitucionales y todo lo que pueda dar una idea exacta de Méjico hoy día.

Vistas notables y comentario hecho por un profundo conocedor de ese país.

HOY y mañana de noche en el EMPIRE THEATRE

CORRIENTES y MAIPU

Doctor BULLRICH Profesor sup. de clínica médica de la Facultad. Jefe de clínica médica del Hospital Alvear. Corazón, Pulmones y sangre. Rodríguez Peña 1284, de 2 a 4 p. m. Rayos X

POLICLINICO MODERNO Director Dr. VALLES. SECRETAS AVARIOSIS. CURACIONES — ABONOS de 10 y 30 días a 20 y 30 $. CURAS RAPIDAS sin DOLOR, METODOS PROPIOS. 7 a 8 a 8 p.m. MORENO 833. 914 1116 606

Dr. JOSE INGENIEROS Enfermedades nerviosas y reumáticas. Lunes, miércoles y viernes, de 1 a 4. — Viamonte 763. v30

SANATORIO GUTIERREZ

DE CIRUGIA—RIVADAVIA 5611

Atendido por los Dres. Avelino Gutiérrez profesor de la Facultad; Angel Gutiérrez, cirujano del Hospital Español. Consultorio todos los días, Bartolomé Mitre 1548. v30

SECRETAS Y URINARIAS Curación científica, debilidad vital, estrecheces, vejiga y próstata. Doctor Torti, Piedras 272, de 9 a 11, 3 a 5 y 7 a 8. v30

Enfermedades nerviosas

Dr. C. Sánchez Aizcorbe, Director del Instituto de Fisioterapia, Avenida de Mayo 1157. Especialidad en la curación radical de la Neurastenia, Epilepsia, Histeria, Neuralgias, Parálisis, Falta de vitalidad, etc. Consultas 8 a 6 p. m.

DR. TAMBURINI ESPECIALISTA. — Médico del Hospital Rivadavia. Enfermedades de señoras, génito-urinarias y secretas. De 3 a 8 p. m., CORRIENTES 1159.

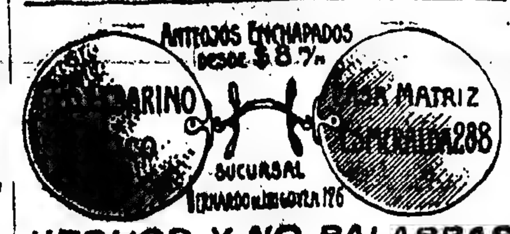

HECHOS Y NO PALABRAS

Nada gratis, ni precios ficticios. Nuestra especialidad en la materia nos exime de intermediarios, condición que nos permite vender a precios módicos. En gabinete físico exprofeso, examinamos la vista con esmero, sin alterar los precios en la mercadería. Devolvemos el importe si los anteojos hechos a nuestra prescripción no fueran satisfactorios.

Especialidad en recetas. Taller para composturas

Casa matriz: ESMERALDA 288. Sucursal: B. DE IRIGOYEN 176

Dr. Muñoz Especialista. — Próstata, vejiga, uretra, piel. Debilidad vital, estrecheces, supuraciones, etc. PIEDRAS 457, de 9 a 11, 3 a 5 y 7 a 8.

Análisis DE ESPUTOS cobramos 8 pesos

Farmacia FRANCO - INGLESA 581, Sarmiento, 587

Dr. Noceti Enfermedades de los OJOS y ANTEOJOS MAIPU 585, de 1 a 4. v21jl.

Oído, Nariz y Garganta Dr. A. MARTINI, de los hospitales de Turín y Génova. Director del servicio de oído, nariz y garganta del Hospital Italiano y del Hospital Pedro Florito. Consultas de 2 a 5 p. m. ALSINA 1648. v26jun.

ESTOMAGO, INTESTINOS, HIGADO Corazón y pulmones. Dr. A. P. POLITI méd. del Hosp. de Clínicas. Rayos X. Pueyrredón 865, de 2 a 5; domingos, de 10 a 12 m. v28jun.

Secretas-Urinarias-Piel Dr SARACENI Especialista: Cura rápida de enfermedades secretas. Curación de la avariosis con aplicación sin dolor del 606-914. De 8 a 11 a.m. y de 2 a 9 p.m. Carrientes 1777

Dr. Enrique Castaño Médico del servicio de génito urinarias del Hospital San Roque. Especialista en enfermedades del riñón, vejiga, próstata, etc. y afecciones específicas. — Consultas de 4 a 7 p. m. — TUCUMAN 830.

Los niños

deben hacer ejercicio en los días fríos; para ello, recomendamos nuestros carritos, hamacas, columpios, gimnasios, balancines, etc., todos artículos fuertes y elegantemente presentados. Se expiden en el día.

A los que compren hoy, 10 o|o. de rebaja.

EUGENIO C. NOÉ & CÍA

LOS ESPECIALISTAS EN ARTICULOS RURALES

SAN MARTIN 175, BUENOS AIRES

AGUA CALIENTE BAJO PRESION

PARA EL CUARTO DE BAÑO

COCINA y LAVADERO

Nuestros Calentadores a Gas

"REGAL" y "SUPREME"

dan instantáneamente un chorro abundante y continuo de agua caliente.

"SUPREME"

Son seguros y de gran rendimiento.

JUAN y JOSÉ DRYSDALE y Cía

ROSARIO — 440 - PERU - 450 BUENOS AIRES — BAHIA BLANCA

F. LUZZATO & C. - GENOVA

AJUARES Y LENCERIA

Mantelería, bordados a mano, puntillas de arte

U. T. 505, Avda. FLORIDA 677

Dr. IZZO ESPECIALISTA. Enfermedades de los pulmones y corazón. Nuevo tratamiento de la tuberculosis, anemia y vicios de la sangre. Revisación con los rayos X. VICTORIA 1453. De 9 a 11 a. m. y de 1 a 3 p. m. v24

ENFERMEDADES DE LOS OJOS Dr. RIVABELLA — Director de la Clínica oculística del Hospital Italiano de Buenos Aires. Diplomado especialista de oculística en las Facultades de París y Turín. Lavalle 1312, de 3 a 5 p. m. v14jl

PIEL - CURA RADICAL del Acné lupus etc. Dr. Vargas, especialista, Avenida de Mayo 1157.

DR. ELIZALDE Especialista en vías urinarias. Jefe de clínica del servicio de las enfermedades del riñón, próstata, vejiga, etc., en el Hospital San Roque. Consultas de 2 a 6. PARAGUAY 987. U. T. 5810 Juncal. v28

Dr. RUIZ GUTIERREZ Médico director del Instituto Policlínico y especialista de las enfermedades secretas de ambos sexos y de la piel, matriz, vejiga, riñones, estómago, reumatismo y afecciones nerviosas. Curación rápida, segura y radical, por un sistema especial. Aplicaciones eléctricas con nuevas y completas instalaciones. Rayos X. Aplicación del 606. Consultas de 9 a 12 m. y de 2 a 7 p. m. CANGALLO 1680.

HEMORROIDES Tratamiento radical sin operación cruenta. Doctor E. G. Figueres. Enfermedades intestinales, estómago y abdominales. — SANTA FE 1273. De 4 a 6 p. m. perm.

Dr. BAFICO Especialista en piel, secretas y génito-urinarias. Enfermedades de señoras. Ex director del Sanatorio de Señoras y médico de sala del Hospital Rawson, TUCUMAN 719, de 2 a 7 p. m. v22jl.

. . . de estar vestido con elegancia, gastando poco, Vd. la tendrá comprando sus trajes en nuestra casa.

TRAJES SOBRE MEDIDA con casimires extranjeros y forros de primera calidad de . . . . $ 60.— á 95.—

TRAJES CONFECCIONADOS con casimires finos, de . . . . $ 33.50 á 59.50

CREDITOS Acordamos créditos en mercaderías pagables en 10 meses sin cobrar interés y sin recargar los precios. Solicíten condiciones.

Pidan nuestro catálogo, con todos los modelos de trajes para hombres y niños. - Se remite gratis

A. DE MICHELI & Cía.

Av. de Mayo 1001, esq. Bdo. de Irigoyen - Bs. Aires

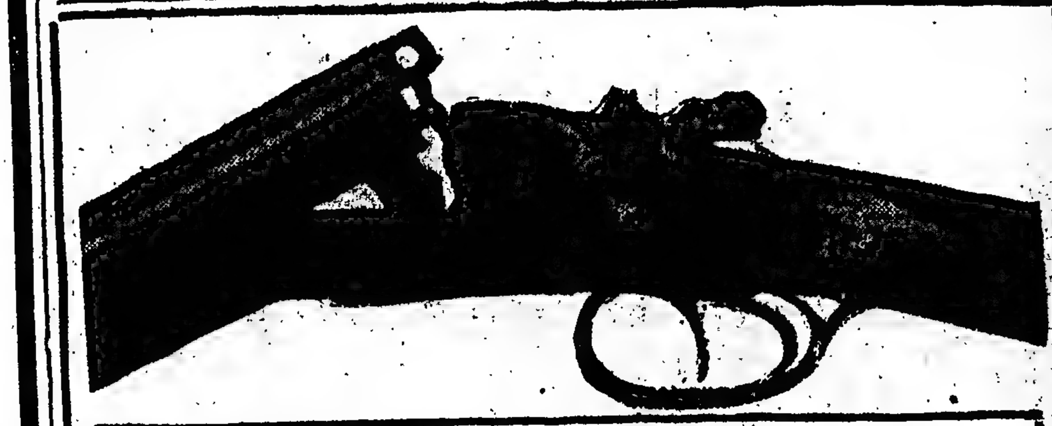

Carlos Rasetti

Casa importadora de armas, municiones y Cuchillería

FUNDADA EN 1857

LA CASA MAS ANTIGUA EN EL PAIS

Es la mejor garantía para quien quiera comprar armas y encontrar el más grande y variado surtido.

ESCOPETAS de las principales fábricas de Francia, Bélgica e Inglaterra.

Fabricadas especialmente para la casa

RIFLES y CARABINAS de guerra y de stand

REVOLVERES y PISTOLAS automáticas, de todos los modelos y sistemas.

Quien tenga que comprar un arma, pida precios por correo, y catálogo que se remite al interior.

Esta casa está en condiciones de vender SIN COMPETENCIA y CON TODAS LAS GARANTIAS.

526 - RIVADAVIA - 526

BUENOS AIRES

HERNIAS (QUEBRADURAS) se contención y reducción inmediata y garantida por voluminosas que sean, con nuestros aparatos Deras, construidos para cada caso concreto. — Fajas [illegible], contra la obesidad, riñón y operados en general. Medias elásticas y demás aparatos ortopédicos. Remitimos gratis catálogos y certificados. Instituto Ortopédico. 577 Esmeralda 577. Bs. Aires.

CONSULTORIO especial para las enfermedades de la piel. Se garante la curación de la tiña pelada, herpes, eccema, granos, manchas, etc. Se paga después de obtener éxito. LAVALLE 916, de 2 a 5 p. m.

Dr. JOSE DE LUCA Profesor especialista en garganta, nariz y oídos. De 3 a 4. CANGALLO 1036. v30

DOCTOR POLITO Especialista. Piel, secretas y vías urinarias. — Entre Ríos 643. — Consultas de 4 a 8 p. m. Señoras, de 2 a 3 p. m. v31l.

Prof. Dr. GOYENA Sup. de la Facultad. Del Hospital de Clínicas. Corazón, aorta, estómago, intestinos e hígado. — De 2 a 4 de la tarde. Sáenz Peña 611.

ARTRÍTICOS

DIABÉTICOS

HEPÁTICOS

Bebed en las Comidas

VICHY CÉLESTINS

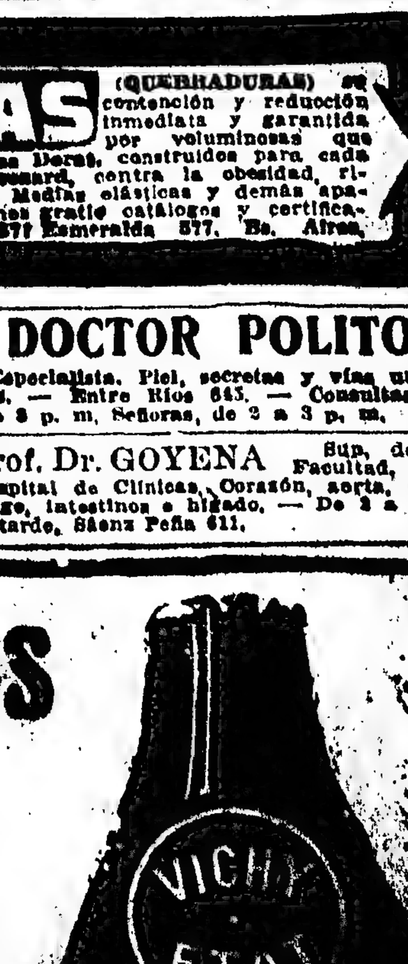

ELIMINA EL ÁCIDO ÚRICO

Hoy Sábado

Es conveniente recordar, que en todo tiempo, nuestras rebajas de Corbatería, han constituido la más alta nota de baratura y bondad, contribuyendo en forma decisiva, a hacer célebre nuestro nombre.

En esta ocasión, las Corbatas a vender pasan de cien mil, y la magnitud de la rebaja es tan considerable, que no vacilamos en conceptuar esta venta como

la más conveniente

de cuantas hasta la fecha hemos efectuado.

GATH & CHAVES INICIA HOY

LA GRAN REBAJA DE

CORBATERIA FINA

CORBATAS "NELSON", para hacer regatas, de seda en colores y gustos alta fantasía; rayados de última moda y dibujos elegantes; restos de surtidos de corbatas, que valían $ 9.50, 9.00, 8.50, 7.00, 6.50 y 5.00; rebajadas a $ **1.95**

CORBATAS "BOULEVARD PAPILLON", de seda, para hacer moños; gustos elegantes y con borde especial y nuevo; finales de surtidos de corbatas importadas que valían $ 3.75, 3.50 y 3.00; rebajadas a $ **1.45**

CORBATAS "JEUNNE FRANCE", de seda, para hacer moño, tipos muy distinguidos y de excelente calidad; importadas, que antes valían $ 3.50, 3.00 y 2.50; rebajadas a $ **1.00**

CORBATAS REGATAS (confeccionadas), de seda, extraordinario lote verdaderamente selecto como gusto y como calidad; corbatas que pertenecían a surtidos que se vendían a $ 3.50, 3.00 y 2.50, rebajada a $ **0.95**

CORBATAS MOÑOS (hechos), gran lote de gustos nuevos, en seda fantasía de óptima calidad; restos de surtidos de corbatas que valían a pesos 2.00 y 1.50, rebajadas a pesos **0.45**

THE SOUTH AMERICAN STORES
Gath & Chaves Ld.
CASA CENTRAL CANGALLO y FLORIDA

CURACION RADICAL DE LA
TUBERCULOSIS
En todas sus manifestaciones.
El primer y único sanatorio de la América del Sud, por su dotación científica, higiene y confort. Pídanse garantías.
Consultorio central atendido por médicos especialistas bajo la dirección del Dr. N. Raúl Carreras.
CORRIENTES 1680, Buenos Aires.
De 9 a 11 a. m. y de 2 a 6 p. m.
Instituto-Sanatorio en Quilmes
Pensiones de varias categorías
Pedir folleto ilustrado a la Administración, CALLAO 44 1er. piso, Bs. Aires. (U. T. 2912, Libertad).

Dr. BELGERI OCULISTA del H. de Clínicas. Jefe del consultorio de ojos del H. T. de Alvear. RIVADAVIA 1675, de 2 a 4 p. m.

Dr. RAPOPORT
Especialista. Curación de las avariosis con
606-914
Consultorio en Europa para estudiarlo. Secretas, piel y urinarias: Corrientes 3070, de 9 a 4 p. m. Obreros, de 6 a 8. v6jl.

E. S. ZEBALLOS
Abogado en la Capital, La Plata, Bahía Blanca, Azul y Rosario. Estudio central: Santa Fe 1206 A., Capital.

Cigarro K

Para caballeros que fuman y para las que no fuman

El Profiláctico "K"
del Dr. R. Slee
PREVIENE EL 606
Más vale prevenir que curar. El Profiláctico "K" tiene la comprobación científica que su uso evita de tener que recurrir más tarde al 606 o 914.
Así lo ha entendido el gobierno norteamericano, haciendo obligatorio su uso en el ejército y en la armada.
Su uso preservativo contra toda enfermedad secreta es un DEBER, como el vacunarse para preservarse de otras enfermedades.
Aprobado por el DEPARTAMENTO Nacional de Higiene
Pídan FOLLETOS GRATIS en las farmacias o a los Depositarios Exclusivos, P. Soldati y Cía., Droguería Suizo-Argentina, Rivadavia y Catamarca, Bs. Aires.

DR. O'FARRELL
Profesor de la Facultad y director de la Maternidad del Hospital Rawson. Atiende especialmente enfermedades de señoras. Todos los días de 2 a 4 p. m. S. Martín 627. v8jl.

El más Poderoso de los Reconstituyentes
HISTOGÉNOL Naline
El Histogénol Naline
HA OBTENIDO
LOS MEJORES INFORMES
y es el ÚNICO medicamento de su género que ha sido objeto de:
Comunicaciones á la **Academia de Ciencias de París**
» » **Sociedad Terapéutica de París**
» » **Sociedad de Biología de París**
y de tésis presentadas á jueces competentes de la **Facultad de Medicina de París**
El HISTOGÉNOL NALINE se emplea con el mayor de los éxitos hasta ahora conocidos, desde hace varios años, en los Hospitales, Sanatorios, Dispensarios y Clínicas del mundo entero. Las más importantes autoridades médicas lo prescriben diariamente en el tratamiento de las *Bronquitis crónicas*, de la *Tuberculosis*, de la *Anemia*, de las *Debilidades generales*, de la *Neurastenia*, de la *Diabetes*, de las *Escrófulas*, del *Linfatismo* y del *Paludismo*.
Gracias á las *numerosas curaciones* obtenidas por medio del HISTOGÉNOL NALINE se sabe que este precioso medicamento produce *magníficos resultados* en todas las enfermedades que se caracterizan por la *Debilidad general*, por el *Enflaquecimiento*, por la *Palidez del Rostro* y por la *Pérdida del Apetito*, síntomas á los cuales suelen unirse la *Tos*, los *Sudores nocturnos*, los *Esputos espesos* y la *Fiebre*.
Bajo la influencia del HISTOGÉNOL NALINE las fuerzas volven muy rápidamente, el peso aumenta muy pronto; para convencerse basta pesarse antes y después del tratamiento.
El HISTOGÉNOL NALINE debe emplearse en dósis de dos cucharadas grandes por día para los adultos y dos cucharadas pequeñas para los niños.
La forma granulada y la forma elixir se encuentran actualmente en todas las farmacias.
A fin de evitar las FALSIFICACIONES y las IMITACIONES es necesario especificar bien, al hacer los pedidos,
Histogénol Naline *forma*
Elixir, Granulado, Comprimidos, Ampollas
cerciorándose de que la Firma A. NALINE se encuentra en el cuello de la botella.
El HISTOGÉNOL NALINE se halla de venta en todas las Farmacias y en todas las Droguerías.
AUTORIZADO POR EL DEPARTAMENTO NACIONAL DE HIGIENE

Dr. MAIDANA Jefe de los servicios de garganta, nariz y oído de los hospitales Francés y Rivadavia. Consultas de 3 a 5, TALCAHUANO 850.

J. EDELBERG
Dentista-cirujano. Dientes fijos sin paladar. Operaciones sin dolor. Bernardo de Irigoyen 909. v30

Dr. MATTA Clínica de vías urinarias. Facultad de París. Jefe del servicio H. Militar. Riñón, Próstata, etc. Electrocoagulación de tumores vesicales. — LAVALLE 1312, de 2 a 4. v30

CORAZON - ESTOMAGO Y PULMONES
Dr. Diego Dávison, Ex médico interno del Hospital Real de Edimburgo. — Rayos X. Consultas de 1 a 4 p. m. Se mudó a la calle Bartolomé Mitre 1417. v27

Dr. CHABROUX Diplomado en los Hospit. de París (St. Louis, Urologie, etc.) Especialista en piel, génito-urinarias y secretas del Hosp. Alvear. De 1 a 6 y de 9 a 10 p. m. B. Mitre 872. v13jl.

Secretas-Urinarias-Piel
Prof. FERULANO Dr. MALVICINO
Cura de la avariosis con aplicación del
606-914
TUCUMAN 696. De 8 a. m. a 10 p. m.
v13jl.

Profesor Dr. ROBERTSON LAVALLE
de la Facultad de medicina. Director del Hospital Ramos Mejía (antiguo San Roque). Cirugía general. Rayos X. Tucumán 629. Consultas de 1 a 4 p. m.

HERNIAS
QUEBRADURAS
Curación y retención mediante nuestros aparatos especiales para cada caso concreto. Fajas para obesidad, riñón móvil, descensos abdominales, línea blanca, embarazo y operados en general. Medias y vendas elásticas para várices.
INFORMES Y FOLLETOS GRATIS
Calle PIEDRAS N.o 341
BUENOS AIRES

Quinina en Forma Superior—No Afecta la Cabeza
Por motivo de su efecto tónico y laxante, el LAXATIVO BROMO QUININA es superior á la Quinina ordinaria. No produce nerviosidad, ni malestar en la cabeza. Téngase en cuenta que sólo hay un "Bromo Quinina." La firma de E. W. GROVE en cada frasquito. De venta en todas las farmacias y droguerías.
PARIS MEDICINE CO., 1253 Rivadavia, Buenos Aires.

CINZANO
VERMOUTH

Dr. LLAMES MASSINI
Profesor de partos de la Facultad de Medicina. Médico del consultorio de LA PRENSA. Jefe del servicio de partos del Hospital Fernández. Atiende especialmente enfermedades de señora. VIAMONTE 834. De 3 a 5, menos los jueves.

Dr. Carlos Alberto Castaño
Jefe de clínica ginecológica de la Facultad de Medicina en el servicio del profesor Basterrica. Médico del Hospital de Clínicas (sala 10). Especialista en enfermedades de señoras, vías urinarias y cirugía abdominal. Consultorio: Paraguay 727, de 2 a 5.

Dr. ANGEL J. VILLA
Cirujano del Hospital Fernández (mujeres). Partos, enfermedades de señoras y cirugía abdominal. Consultas, lunes, miércoles y viernes, de 3 a 5. Otros días, a horas pedidas. Suipacha 165. U. T. 800, Libertad. 1p

MANUEL M. RAVEROT
Médico del Hospital de Niños
NIÑOS, UNICAMENTE
Consultas de 3 a 5 p. m., menos martes y sábados. MAIPU 788, U. T. 3005 (Avenida). En el Consultorio gratuito de LA PRENSA lunes y viernes, de 9 a 10 a. m.

9º EPISODIO DE **"LA MANO QUE APRIETA"**
EN "LOS MISTERIOS DE NUEVA YORK"
"LA MUERTE FULMINANTE" Uno de los más arrebatadores episodios de este bello FOLLETIN - - - - -
PALACE THEATRE CORRIENTES, 757 Y PETIT PALACE LIBERTAD, 976
Exclusividad: MAX GLUCKSMANN

HOY
ESTRENO

Dr. DODDS
Oculista del Hospital de Clínicas
Enfermedades de los OJOS y ANTEOJOS.
MAIPU 794, de 2 a 5 p. m. v22jl.

ASMA E INTERNAS
AEROTERAPIA DEL ASMA por el aparato Waldemburg. Rayos X. Dr. F. J. ARRIGHI, Paraguay 977, de 5 a 7 p. m.

Dr. Baliña Prof. sup. de Enfermedades de la piel y ven. sif. Jefe del servicio especial en el Hosp. Español. Bmé Mitre 1086, de 2 a 5. v22jl.

Estómago e Intestinos
(Dispepsia, colitis, etc.) Enfermedades internas y nerviosas. Examen con Rayos X. Dr. Colecchia de 1 a 5 B. Mitre 1130 v30

Dr. PACIFICO DIAZ
Especialista en enfermedades de la piel, del Hospital de Niños y del Militar. Bartolomé Mitre 1342, de 2 a 5 p. m. v8jl.

DR. TOMAS ZABALA
Enfermedades nerviosas y mentales. Director del Instituto Charcot, VIAMONTE 2364, de 2 a 4 p. m.

RIÑONES, VEJIGA, PROSTATA
URETRA y SECRETAS - Dr. Angel F. Ortiz, especialista del Hospital Fernández y de LA PRENSA. Cangallo 1610, de 2 a 4 p. m.

(56)

PIERRE DECOURCELLE

"LA MANO QUE APRIETA"

LOS RAYOS ROJOS

Chu, el criado chino del abogado, no había perdido una sola palabra de la asombrosa revelación hecha a su amo, pues estaba con el oído pegado contra la puerta.

Cuando Elayne hubo terminado y Perry le expresó la parte que tomaba en su justísima alegría, el abogado colgó el receptor y continuó su trabajo.

Pero sus verdaderos sentimientos, no eran quizá tan totalmente desinteresados, como se había esforzado en manifestarle a su prima.

De tiempo en tiempo, dejaba la pluma, y su mirada se perdía en el vacío.

Pensaba evidentemente en el regreso inopinado de este rival al que había podido creer apartado de su camino... Un largo suspiro se escapaba de su pecho y volvía a continuar su trabajo.

Al cabo de unos veinte minutos, dejó de escribir, y sacó su reloj; había llegado la hora de dirigirse como de costumbre, al palacio de justicia.

Llamó a su criado, con el que cambió algunas palabras.

Luego salió, con los expedientes bajo el brazo.

En la ventana, detrás de la cortina, Chu lo vió llamar un taxi y alejarse.

Entonces, puso en orden rápidamente el escritorio, y tomando su sombrero, salió también muy apurado.

No había pasado media hora, cuando llegaba a la casa donde, en una habitación del piso bajo, el profesor Karl Goerlitz y Dago espiaban el día antes con escrupulosa atención todo lo que pasaba frente a ellos, en casa de Justino Clarel.

Enterado por la aparición del vaso de flores sobre el reborde de la ventana del laboratorio, el jefe de "La Mano que Aprieta" había dado órdenes inmediatamente, para que dos de sus hombres fueran a vigilar personalmente a bordo del "Abraham Lincoln" la partida del detective científico.

Convencidos, después de su propio examen, de que el navío acababa de partir, llevaba a su enemigo hacia otras playas, habían vuelto al cuartel general, para dar su informe al jefe, que quedó muy satisfecho.

Se preparaba a abandonar el sitio, cuando resonaron en la puerta tres golpes, dados de una manera convenida.

Chu, el criado de Bennet, dejó ver su rostro amarillo y socarrón.

—Yo quisiera decir dos palabras al jefe... dijo a media voz dirigiéndose a Dago.

—Llegas a tiempo, justamente está ahí.

Señalaba con la mano al hombre del pañuelo rojo, que hablaba con el doctor Goerlitz.

—¡Ah! ¿Eres tú, Chu?... dijo el jefe de "La Mano que Aprieta" volviendo la cabeza, ¿Es a mí a quién buscas?...

—¡Sí, jefe! Tengo una comunicación importante que hacerte...

—¡Bueno, habla!... ¡No tengo secretos para los que están aquí!...

—¿Sabe usted dijo entonces el amarillo, que Justino Clarel y Jamesson han vuelto?...

Un grito de sorpresa de los bandidos acogió esta declaración inesperada.

El hombre que había espiado la partida de los viajeros a bordo del "Abraham Lincoln", se adelantó, y con tono rudo, dijo dirigiéndose al chino

—¡Eso no es cierto!... Este chino no sabe lo que dice... Yo no he perdido de vista a nuestros enemigos... he presenciado la partida...

—Y yo, le apuesto que han vuelto, o más bien dicho, que no se han ido...

—¡Eso es imposible!... Yo los he dejado en su cabina, en el momento en que el vapor levaba anclas...

—Los viajeros que usted ha visto no son los que usted tenía el cargo de vigilar... Eran dos changadores, dos cómplices comprados, con los cuales, Clarel y Jamesson habían cambiado de traje.

—¿Cómo lo sabe usted?...

—Hace media hora que miss Dodge ha telefoneado a mi patrón, para avisárselo. Le ha contado detalladamente cómo habían pasado las cosas, y el chasco que ese condenado Clarel les había dado.

El jefe de la temible asociación tomó por el cuello al chino, presa de un violento furor.

—¿Estás seguro de lo que acabas de afirmar? — interrogó rechinando los dientes.

—¡Le he dicho a usted que he oído toda la conversación de mi amo con miss Dodge... ¡No he perdido una sola palabra!...

El hombre del pañuelo rojo se volvió bruscamente hacia Dago.

—No se puede esperar más, dijo. ¿Están tomadas todas las disposiciones, tal como lo he ordenado?

—Sí jefe. Después de su visita al laboratorio, hemos trabajado todas las noches en la plataforma de la escalera exterior que conduce allí, y sus instrucciones han sido ejecutadas. Todo está pronto para proceder en cuanto nos dé usted orden de hacerlo.

—¡Procedan entonces! rugió el jefe criminal. Clarel y Jamesson no tardarán en volver a su casa. Un cuarto de hora después de su vuelta, le demostrarán ustedes los inconvenientes que tiene el no cumplir una palabra dada.

Luego, llamando con un gesto al médico alemán, murmuró algunas palabras a su oído, y con la espalda más encorvada aún que de costumbre, lo arrastró cojeando hacia el fondo de la habitación donde continuó dándole sus instrucciones en voz baja. . . .

El primer cuidado de Justino Clarel al separarse de Elayne, fué ir a examinar, en el puesto de policía donde habían sido depositados, las dos víctimas inocentes inmoladas por la "La Mano que Aprieta" en persecución de su implacable objeto.

Cuando se hubo dado a conocer, las autoridades se apresuraron a facilitar su misión, poniéndolo en presencia de los dos cuerpos.

Primero examinó detenidamente al primer cadáver.

Ningún vestigio, ninguna huella visible de agresión se veía, salvo una mancha negruzca de forma redonda, en la frente, que Clarel estudió con la lente durante unos diez minutos.

Se dirigió, en seguida, hacia el féretro vecino, el del obrero, y levantó el paño que cubría su rostro.

Señaló a Jamesson la misma señal, en el mismo sitio.

—Qué significa esto?—preguntó el joven.—¿Es esta mancha oscura la que ha causado la muerte a estos dos hombres?

—¡Sí!—respondió Clarel—Ya presumía yo que era éste el medio de que se habían valido los asesinos... Ahora estoy seguro. ¿Ha oído usted hablar, Walter, de los rayos ultrarojos?

—He leído varias veces en los diarios artículos que trataban de ese asunto.

—En las últimas comunicaciones científicas hechas a la universidad, un llamado Karl Goerlitz, alemán, nos ha hecho saber que había descubierto o perfeccionado, (no recuerdo con exactitud), un instrumento capaz de producir esos rayos que proyecta su fuerza a gran distancia, y deja un rastro análogo a este...

—¿Está todavía en Nueva York ese hombre?...

—Creo que sí. Ahora no tenemos nada más que hacer aquí.

Agradeció a las autoridades que se habían prestado tan cortesmente a su útil investigación, y se retiró con Jamesson.

—No hay un minuto que perder, dijo al joven cuando hubieron salido.

—¿Donde vamos?...

—A la oficina central, a conferenciar con el jefe de policía. Es necesario que hoy mismo ordene una pesquisa en la casa de donde han salido esos rayos mortíferos. La banda debe estar todavía allí.

Con su precisión ordinaria, el célebre detective explicó al jefe de policía el descubrimiento capital que acababa de hacer y la necesidad imperiosa de proporcionarle una ayuda que podía ser decisiva.

Un cuarto de hora después, salía de la policía después de haberse puesto de acuerdo con el oficial que debía mandar la expedición, y haber tomado todas las medidas necesarias para asegurarse el éxito.

La vuelta al laboratorio no se realizó si no después de tomar minuciosas precauciones.

Disimulándose uno detrás de otro, en medio de los paseantes apurados y seguros de no haber sido reconocidos por nadie, Clarel y Jamesson entraron por una puerta excusada en el edificio de la universidad.

Se deslizaron por el subsuelo y penetraron a sus habitaciones por un pasaje subterráneo, utilizado únicamente para el servicio, cuya puerta cerraron cuidadosamente detrás de ellos.

Cuando se hallaron en seguridad en medio de sus instrumentos familiares, Justino Clarel dejó escapar un suspiro de satisfacción.

Se dirigió hacia una biblioteca de donde sacó un libro, hojeando rápidamente algunas páginas.

—Vea usted Walter, dijo. Aquí tiene usted la respuesta a su pregunta a propósito de esos misteriosos rayos de que le hablaba hace un momento.

Indicaba al mismo tiempo un pasaje que Walter se apresuró a recorrer con los ojos. Estaba redactado así:

"El puro rayo ultra-rojo, descubierto por el sabio italiano Ullivi, produce, cuando está concentrado por el aparato perfeccionado del doctor alemán Karl Goerlitz, una combustión instantánea, de las superficies que no son reflectoras.

"Es siempre mortal, cuando va proyectado sobre los centros cerebrales.

"Sin embargo su efecto puede ser neutralizado con la ayuda de un espejo divergente compuesto de platino y amianto.

—¿Comprende usted?... preguntó el profesor de la Columbia University.

—Creo que sí, respondió su discípulo. Esta explicación es lo bastante clara para que pueda uno darse cuenta. Solamente sería sensible, para el caso en que La Mano que Aprieta renovara sobre nosotros un atentado semejante a este, cuyos efectos hemos comprobado hace un momento, que no poseyéramos ese espejo tutelar.

—Tengo uno..., declaró Justino. Mire usted en el cajón número cinco.

La indicación era exacta. Casi inmediatamente, Jamesson trajo una pequeña caja de cuero que Clarel abrió.

Sacó de ella un espejo redondo hecho con platino y amianto, cuyo manejo explicó a su compañero.

Había terminado apenas, cuando un ruido singular le hizo volver la cabeza. No tuvo tiempo más que para ocultar vivamente en su bolsillo el espejo que estaba examinando. Entre las dos hojas de un armario que acababa de entreabrirse detrás de ellos, se veía un revólver que les apuntaba.

Antes de que hubieran tenido tiempo de hacer un ademán, surgía de adentro del mueble, el jefe de La Mano que Aprieta.

Casi al mismo momento, de otro armario salían otros cuatro bandidos, revólver en mano, que rodearon al maestro y al discípulo.

Clarel y Jamesson se habían acercado instintivamente uno al otro, inmóviles y desarmados.

El hombre del pañuelo rojo se acercó cojeando hacia ellos.

—Entonces, señor profesor, dijo sarcásticamente, ¿ha querido usted burlarse de mí con su comedia?... Pero no soy de aquellos a quienes se puede poner impunemente en ridículo, y voy a probárselo.

Al hablar se había acercado a Clarel que, impasible, con los brazos cruzados, lo miraba de frente, preguntándose qué rostro podía ocultarse detrás de ese impenetrable pañuelo rojo.

Dejó escapar una exclamación de disgusto.

(Continuará)

ULTIMO DIA DE GRAN RECLAME

El colosal éxito que hemos obtenido en las ventas efectuadas durante nuestra semana de GRAN RECLAME que TERMINA HOY, nos induce a ofrecerle varias ocasiones sin precedentes, como final de esta venta extraordinaria.—Visítenos y aproveche los precios excepcionales a que hemos marcado los restos de los artículos que se han vendido a precio de GRAN RECLAME.

TRAJE sastre para señora, en cheviot azul y negro, cuello de otomán de seda, con cinturón y presillas del mismo género, pollera de gran vuelo; talles del 44 al 54 a pesos 18.50

TAPADO para señora, en género inglés de varios colores, cuello de terciopelo y cinturón con hebilla, forma muy práctica; talles del 44 al 54, a ..... $ 19.50

TAPADO para señora, en paño negro, cuello de terciopelo adornado con soutache, cinturón del mismo género con lindos alamares al frente; talles 44 al 54, a ..... $ 19.50

TAPADOS para señoritas, confeccionados en casimir estilo inglés, con cinturón o acampanado, modelos lo más nuevo; talles 38, 40 y 42, a ..... $ 21.50

VESTIDOS enterizos para señoritas, confeccionados en cotelé fantasía o panas lisas, modelo y colores de gran moda; talles 38, 40 y 42, a ..... $ 39.00

VESTIDOS de terciopelo, en colores verde, guinda, azul marino y violeta, adornados con piel o tafetán, varios modelos de gran moda; para niñas de 5 a 8 años, a ..... $ 21.00

TAPADOS confeccionados en paño meltón de colores surtidos, adornados con vivos de terciopelo, para niñas de 9 a 12 años, $ 16.50; de 5 a 8 años, a ..... $ 12.50

TAPADITOS en género inglés de colores surtidos, adornados con lindos botones, fantasía y pretina atrás; modelo muy práctico; para niñas y niños de 1 a 4 años, a $ 5.90

VESTIDITOS forma tapaditos de rica sarga pura lana o en alpaca; cuello a la marinera adornado con trencillas; para niños de 1 a 2 años, a ..... $ 8.90

GORRITOS para señoritas, todo en seda, con ricas flores de terciopelo, forma elegantísima y de gran novedad en tonos de moda, a $ 3.90

FANTASIAS — Un surtido inmejorable de fantasías para adornos de sombreros, cada una a ..... $ 0.50

GUANTES para señoras, de rica imitación piel de Suecia, abrigados y de muy buena calidad, con tres botones de nácar; surtido completo en los colores de moda y blanco y negro, el par, a $ 2.25

CORBATITA de piel blanca imitación armiño, forma recta, forrada en seda blanca, largo 125 centímetros para niñas, a ..... $ 6.90

MANCHON de forma elegante, tamaño 81x18, haciendo juego, a ..... $ 5.25

ESPLENDIDO JUEGO en piel de Oppossum du Japón, formado por un zorro de 150 centímetros de largo, forrado en rica seda, y un lindo manchón forma zorro, modelo abierto el juego, a ..... $ 29.50

BOTAS para señoras, en cabretilla charolada, caña de becerro mate, color negro, con botones o cordones, taco cubano de suela, horma 14.00

ZAPATITOS para [illegible] de charol a la inglesa, artículo muy práctico y de calidad fina; números del 17 al 25 a ..... $ 2.90

BOTINES para varones, de box calf negro, con botones o cordones horma cómoda y clase muy fuerte; números del 38 al 39 a $ 9.90; 36 al 37, a pesos 7.50, y 25 al 31, a ..... $ 6.90

CAPA marina, en cheviot azul marino, con caperuza forrada, cuello con aplicaciones de metal, botones de ancla dorados, para niños de años 8 a 11, a $ 6.50; 5 a 7, $ 5 y 2 a 4 a ..... $ 4.50

TRAJE blusa marinera, en cheviot azul, doble cuello de brin azul o celeste, adornado con cintas blancas, moño cinta de seda negra, pantalón todo forrado, para niños de años 7 a 10, a pesos 10.80; y 5 a 6, a ..... $ 9.90

CAPOTE naval, en meltón azul marino, tablón y presilla en la espalda, cuello con aplicaciones doradas, botones de ancla dorados; para niños de años 8 a 15, a pesos 15.50, 5 a 7, $ 12.50, y 2 a 4 ..... $ 11.50

BATONES para señoras, en franeleta rayada de colores gris, rosa, celeste y beige, adornados de terciopelo, talles 44 al 54 a $ 3.90

GOLFES para señoras, tejido en lana rayado, de colores marrón, gris, granate y azul, adornados con trencillas y botones; talles 48 al 54, a ..... $ 3.50

MATINES para señoras, tejido Pyrenées, liso y rayado, en colores gris, azul, rosa y punzó, adornado con galones, talles, 46 al 50, a ..... $ 3.50

CORSE para señora, en coutil liso y floreado, forma muy elegante y cómoda, a ..... $ 4.95

CAMISETAS para señoras, punto elástico, de algodón fuerte, calidad especial a ..... $ 1.75

CAMISETAS para señoras, punto tricot, pura lana y símile seda, muy rica clase a ..... $ 2.50

MEDIAS francesas para señoras, de algodón negro, muy firme, malla fuerte, el par a ..... $ 0.65

CULOTTES calzones para señoras, punto jersey pura lana colores surtidos, con moños de seda, a ..... $ 4.90

CAMISETAS francesas, punto elástico de pura lana merino, en colores surtidos para niñas de 2 a 8 años, a ..... $ 1.25

TEJIDOS DE LANA Y ALGODON

MOLETON de algodón, en colores lisos, género de muy buen resultado y de mucho abrigo, especial para ropa interior, ancho 70 centímetros; el metro a ..... $ 0.45

GABARDINAS y COVERT-COATS jaspeadas, en lana de buena calidad estilos muy elegantes el metro. ..... $ 1.50

SARGAS y GABARDINAS colores lisos y de gran moda, surtidos nuevos, doble ancho, el metro ..... $ 1.95

PAÑO inglés en colores lisos, género especial para trajes tailleur, ancho 110 centímetros el metro a ..... $ 1.95

SEDERIA

TERCIOPELO «cotelé», artículo clásico de la presente estación, ancho 70 centímetros; precios excepcionales, el metro pesos 4.90, 5.90 y ..... $ 2.90

FELPA inglesa para tapados o capas, pelo muy tupido y de pura seda, ancho 130 cent. precio excepcional, el metro a $ 12.50

PANA lavable y de muy buen resultado, para vestidos o adornos, variado surtido de colores, ancho 48 centímetros, precio excepcional, el metro a ..... $ 1.10

PANA inglesa, muy brillante y flexible, especial para vestidos, trama muy tupida, surtido completo de colores, ancho 50 centímetros precio excepcional, el metro, a ..... $ 1.60

PIELES POR METRO

PIEL de liebre de colores marrón obscuro y negra, calidad extra, ancho 2 centímetros, el metro, a $ 1.70

PIEL Lapin blanco, calidad muy fina, ancho cuatro cms. el metro a ..... $ 2.65

PIEL de Murmel para adornos de vestidos, calidad extra, ancho cuatro centímetros, el metro a ..... $ 3.50

HOY repartimos juguetes entre los niños que nos visiten.

C. Gimenez

A LA CIUDAD DE LONDRES — PELLEGRINI Y CORRIENTES

FILOMENA R. DE AMABILE — q. e. p. d.—Falleció el 23 de junio de 1916, confortada con los auxilios de la santa religión.—Sus hijos Emilia A. de Gomes, María A. de Arriaola, Antonio, Eugenio (ausente), Catalina, Adelina, sus hijos políticos Durval Gomes, José Arriaola, María F. de Amabile, Victoria P. de Amabile (ausentes), nietos, sobrinos y demás deudos invitan a sus relaciones a acompañar los restos de la extinta al cementerio del Oeste, hoy sábado 24 de junio, a las 3 p. m. Casa mortuoria, San Juan 1817. Unica invitación. El duelo se despedirá por tarjeta. —Nota: En la empresa de Foco y Cía., México 1873, habrá carruajes.

ANDRES TASENDE—q. e. p. d.—Falleció el 23 de junio de 1916.—Su esposa Andrea F. de Tasende, sus hijos Manuel, Sofía T. de Losada y Antonia T. de Abad, sus hijos políticos Pedro Losada y Ramón Abad, sus hermanos (ausentes), cuñados, nietos, sobrinos, primos y demás deudos invitan a sus relaciones a acompañar los restos del extinto al cementerio del Oeste, hoy sábado 24 de junio, a las 10 a. m. Favor que será agradecido. El duelo se despedirá por tarjeta. Se ruega no enviar coronas. Unica invitación. Casa mortuoria, Sud América 1808.—Nota: Carruajes en la empresa A. Palamidessi y Cía., Corrientes 4432-36.

JOAQUIN GRANJA—q. e. p. d.—Falleció el 23 de junio de 1916.—Su esposa Margarita Althaparro de Granja, sus hijos Joaquín, José y Andrés, sus padres Andrés Granja y Cecilia Durand (ausentes), sus hermanas políticas Catalina A. de Lancestremere y Mariana Althaparro, sobrino y demás deudos invitan a acompañar los restos del extinto al cementerio de Flores, hoy sábado 24 de junio a las 10.30 a. m. Casa mortuoria, Campana 64. Se ruega no enviar coronas.—Nota: Carruajes en la empresa Mauricio Aleagre, Rivadavia 7352, Flores.

TERESA BARATTA DE CARROZZO—q. e. p. d.—Falleció el 23 de junio de 1916, confortada con los auxilios de la santa religión.—Sus hijos Santiago, Dosolina (ausente), María, Luisa y Clara, sus hijos políticos, sus hermanos, sobrinos, nietos y demás deudos invitan a sus relaciones a acompañar los restos de la extinta al cementerio del Oeste, hoy sábado 24 de junio, a las 2.30 p. m. Unica invitación. El duelo se despedirá por tarjeta. Casa mortuoria, Sadi Carnot 247. Se ruega no enviar coronas.—Nota: Carruajes en la empresa Volpi.

ANTONIO DAMONTE—q. e. p. d.—Falleció el 23 de junio de 1916, confortado con los auxilios de la santa religión y la bendición papal.—Su esposa Elisa Cavatorta de Damonte; su hermana Angela Damonte viuda de Biasotti; sus padres políticos Francisco Cavatorta y María C. de Cavatorta; sus hermanos políticos Luisa C., Ida C. de Albín, Julia C. de Pedrotta, María C. de Lerzo, José, Emilio y Luis Cavatorta, Emilia M. de Cavatorta, Ercilia V. de Cavatorta, Agustín Pedrotta, Eduardo Albín y Juan Lerzo; sus sobrinos Francisco, Santiago, María B. de Ronco, Catalina, Luisa y Antonio Biasotti; sus sobrinos políticos José Ronco y Amalia Tamborini de Biasotti, primos y demás deudos invitan a sus relaciones a acompañar los restos del extinto al cementerio del Oeste, hoy sábado 24 de junio, a las 3.30 p. m. Favor que se agradecerá. Casa mortuoria, Céspedes 3181 y Conde (Belgrano).—Nota: Carruajes en la empresa de Juan B. Spaltarossa, Azcuénaga 940.

OSVALDO FRANCISCO MAZZOCCHI—q. e. p. d.—Falleció el 23 de junio de 1916.—Sus padres Ricardo Mazzocchi y María A. Bruno de Mazzocchi, su abuela Felisa Bruno de Mazzocchi, tíos, tías, primos y demás deudos invitan a sus relaciones a acompañar los restos del extinto al cementerio del Oeste, hoy sábado 24, a las 9.30 a. m. Se ruega no enviar coronas. El duelo se despedirá por tarjeta. Casa mortuoria, Pavón 1744.—Nota: Carruajes en la empresa de Emilio Liberti, Solís 1545 y Filiberto 1 al 9.

AMERICO GONZALEZ—q. e. p. d.—Falleció el 23 de junio de 1916.—Sus padres José González y María R. de González; sus hermanos Evangelina G. de Sirito, Aurelia, Alfredo, Belisario, Julio, Alejandro, Edelmira y Alberto González; su hermano político José Luis Sirito; sus abuelos, tíos y demás deudos invitan a sus relaciones a acompañar los restos del extinto al cementerio del Oeste, hoy sábado 24 de junio, a las 9.30. Casa mortuoria, Arévalo 2021. Se ruega no enviar coronas.—Nota: Carruajes en la empresa de Vicente Guerra, Warnes 2119 (La Paternal) y Bonpland 2171.

ADOLFO LEDE—q. e. p. d.—Falleció el 23 de junio de 1916.—Sus padres José Lede y Sixta J. de Lede; sus hermanos José, Elvira, María Luisa, Ernesto, Julio (ausente), Carlos y Matilde; sus hermanos políticos Amalia L. de Lede, Samuel Coira, Manuel Cao y Gastón Jarry; sus tíos, primos, sobrinos y demás deudos invitan a sus relaciones a acompañar los restos del extinto al cementerio del Oeste, hoy sábado 24, a las 10 a. m. El duelo se despedirá por tarjeta. Casa mortuoria, Pozos 1042.

JUAN LEIRO—q. e. p. d.—Falleció el 23 de junio de 1916.—Su padre José Leiró, sus hermanos Matías, Ramón, José, Dolores L. de Fuente, Angela L. de Mariano; sus hermanos políticos Pedro Fuente, Fernando Mariano y Adela L. de Leiró y Lucía de Leiró, tíos, primos y demás deudos invitan a sus relaciones a acompañar los restos del extinto al cementerio del Oeste, hoy sábado 24 de junio, a las 3.30 p. m. Casa mortuoria, Garcón 23. El duelo se despedirá por tarjeta.—Nota: Carruajes en la empresa de Luis Barberis, Belgrano 3782.

MISAS Y FUNERALES

ANGEL G. DE ELIA Y EDELMIRA ILLA DE ELIA.—q. e. p. d.—Fallecieron en mayo de 1881 y junio de 1915.—El 29 de junio, se dirán misas en sufragio de sus almas de 9 a. m. a 11 a. m., en la iglesia de San Miguel. v29

ELIAS PEREZ Y GONZALEZ Y CARMEN FERNANDEZ DE PEREZ.—q. e. p. d.—Fallecieron el 23 de junio de 1913 y el 29 de junio de 1901.—En sufragio de sus almas se dirá un novenario de misas del 22 al 30 a las 8 a. m. en la iglesia de Nuestra Señora del Rosario de Pompeya. v24

R. P. DIONISIO FIERRO.—q. e. p. d.—Falleció en España, el 8 de mayo de 1916.—La Asociación de Ex Alumnos de las Escuelas Pías invita a todos los ex alumnos a la misa que, en sufragio de su alma, se dirá en la iglesia de las Escuelas Pías, mañana domingo 25, a las 8.30 a. m. Unica invitación.

BARTOLOME NOCETI.—q. e. p. d.—Falleció el 26 de junio de 1915.—ISABEL OLIVERI DE NOCETI.—q. e. p. d.—Falleció el 3 de abril de 1907.—HERMINIA NOCETI DE CROVETTO.—q. e. p. d.—Falleció el 13 de marzo de 1911.—La familia invita a sus relaciones a la misa que por el eterno descanso de sus almas se dirá en la iglesia de San Nicolás de Bari, el día 26 de junio, a las 10 a. m. El duelo se despedirá por tarjeta. v21

JOSE G. LARRALDE.—q. e. p. d.—Falleció el 26 de mayo de 1916.—Sus padres Bernardo Larralde y María H. de Larralde, sus hermanos María L. de Carricaburu, Teresa, Ernesto, Felisa, Pedro, Angela y Aurelia Larralde, su hermano político Juan Carricaburu, su señora abuela Amelia V. de Hiriart (ausente), sus tíos y tías, sobrinos y sobrinas, primos y primas, (presentes y ausentes), y demás deudos invitan a sus relaciones a acompañarles a rogar a Dios por el eterno descanso de su alma en el funeral que se oficiará en la iglesia parroquial de General Rodríguez el 26 de junio a las 9.30 a. m. Favor que agradecerán. El duelo se despedirá por tarjeta. v24

SECCION REMATES

Bravo Barros y Cía.

AVISOS NUEVOS

HOY — EN GENERAL MADARIAGA.—5.013 hectáreas que comprenden los establecimientos San José de Mattos, San Teodoro y La Loma, en dos lotes de 2.487 y 2.525 hectáreas cada uno. En el deslinde con los partidos de Maipú y Coronel Vidal, a menos de dos horas de Mar del Plata y a dos leguas y media al Este de la estación Pirán del ferrocarril Sud. Con poblaciones, alambrados, potreros, espléndidos montes y aguadas permanentes. Venta por orden judicial con base de $ 90.67 la hectárea. A plazos.
HOY, a las 3 p. m., en nuestro hall, 351 San Martín 361.—BRAVO BARROS y Cía.

AVENIDA CHICLANA y URQUIZA.—Judicial. La esquina frentes al Sur y al Oeste. Salón de negocio con comodidades para vivir. A una cuadra de Rioja, a dos de Garay y a tres de Caseros y del Parque de los Patricios. Adoquinado y tranvías al frente. Juez doctor Fernando Klappenbach, secretario doctor J. Figueroa Alcorta. Testamentaria de doña Carmen Maggi de Barreda. Renta mínima, $ 1.200 al año. Base, $ 10.670,48. El comprador podrá constituir una hipoteca de $ 10.000, a dos años de plazo, al 9 o|o de interés anual por semestres adelantados.
EL DOMINGO 2 de julio, a las 3 p. m., en la misma propiedad. 24m25 (27v98) a Chiclana 3095 a 3099; 24m60 (27v60) a General Urquiza No. 1786; 11m07 (12v78) en un costado y 7m47 (8v62) en otro. Salón con instalaciones y sótano, cuatro habitaciones, cocina y patio. Escrituras por ante la oficina del señor Francisco Raffo. 1 por ciento a cuenta de precio y 3 o|o de comisión. Informes, 351 San Martín 361.—BRAVO BARROS y Cía. 124

CASAS

PARA HABITAR—EN BELGRANO, Zapiola 1459, entre Aviles y Olaguer. Buena construcción. A pocos metros de los tranvías 38 y 37 y a cinco cuadras de la estación del ferrocarril Rosario. Base definitiva, $ 16.500.
EL DOMINGO 25 de junio, a las 3 p. m., en la misma propiedad. 9 varas por 44v67. Ad corpus. Jardín, comedor, cuatro habitaciones, cuarto de baño, cocina y pieza para servicio y en altos un departamento con vestíbulo, dos habitaciones y baño. Visítese. Títulos perfectos. Las escrituras deberán otorgarse por ante el escribano que designe el Banco El Hogar Argentino. Informes, 351 San Martín 361.—BRAVO BARROS y Cía. 118

BRAVO BARROS & Cía.

CASA MODERNA EN BELGRANO. Para renta. Estado 2266 a 2268. A cuadra y media de la avenida Cabildo. Edificio nuevo, de altos, constituído por dos buenas casas para vivir. Con adoquinado pago. Base definitiva, $ 34.000. Produce $ 3.120 al año.
EL DOMINGO 25 de junio, a las 3 p. m. en la misma propiedad. Mide 10 varas por 35v67 en un costado y 36v33 en otro. Ad corpus.
BAJOS—Vestíbulo, sala, comedor, cinco habitaciones, baño, cocina y pieza para servicio.
ALTOS—Igual distribución que la casa baja. Frente imitación piedra, cielos rasos de yeso, pisos pino tea y mosaico y celosías. Títulos perfectos. Visítese. Informes, 351 San Martín 361.—BRAVO BARROS y Cía. 118

CASA EN FLORESTA — CALLE Páez 3115, entre Helguera y Cuenca. A una cuadra al Sur de la avenida Gaona, a dos de Nazca y a cuatro al Norte del bulevar Avellaneda (adoquinado y tranvía 99). Base definitiva, $ 7.000.
EL DOMINGO 25 de junio, a las 3 p. m. en la misma propiedad. 9v32 por 17v74 y 8v46 en el contrafrente. Ad corpus. Dos habitaciones, cocina, patio de mosaico y agua corriente. Visítese. Títulos perfectos. Las escrituras deberán otorgarse por ante la oficina del escribano que designe el Banco El Hogar Argentino. Informes, 351 San Martín 361.—BRAVO BARROS y Cía.

CASA EN LA PLATA — CALLE 10 núm. 466, entre 41 y 42. Próxima a la plaza Italia, Ministerio de Hacienda y de la avenida 7 y a media cuadra del empedrado y a dos del tranvía eléctrico. Base definitiva, $ 8.700.
EL DOMINGO 25 de junio, a las 2 de la tarde, en la misma propiedad. 11 varas 54 por 34v64. Ad corpus. Sala, comedor, tres habitaciones, cocina y pieza para servicio, dos patios y agua corriente. Desocupada. Visítese. Títulos perfectos. Las escrituras deberán extenderse por ante el escribano que designe el Banco El Hogar Argentino. Informes, 351 San Martín 351.—BRAVO BARROS y Cía. 118

AL NORTE—FRENCH 2224, entre Azcuénaga y Andes. En el barrio de las casas de lujo. 436 varas cuadradas con construcciones que producen renta. A dos cuadras de Pueyrredón y a tres de Las Heras. Juez doctor César A. Campos, secretario doctor Gabriel Fernández. Testamentaria de don Julio Sierra. Base retasada, pesos 25.000. Mitad al contado y mitad a un año de plazo con garantía hipotecaria e interés de 8 por ciento anual. En caso de que el comprador haga uso de los plazos las escrituras se otorgarán por ante la oficina del señor Ricardo M. Wright. Da 150 pesos mensuales.
EL DOMINGO 25 de junio, a las 4 de la tarde, en la misma propiedad. 8m66 (10 varas) por 36m37 (42 varas) en un costado, 38m53 (44v50) en otro y 8m74 (10v09) en el contrafrente. Tres piezas, cochera, un galpón con capacidad para quince animales, depósito para forrajes y piso adoquinado. Visítese. 8 o|o a cuenta de precio y 2 por ciento de comisión. Informes, 351 San Martín 361.—BRAVO BARROS y Cía.

DOS CHALETS EN VILLA Urquiza.—Judicial. Mar Chiquita 5767 y 5777, entre Ceretti y Alzpurúa. Edificios nuevos de altos, en terreno amplio. A seis cuadras de la plaza y a dos del tranvía de Bebedero. Juez doctor Roberto Bunge, secretario doctor Adolfo Rawson. Testamentaria de don Maximiliano Morales. Bases, 7.596.43 pesos y 7.319.08 $.
EL DOMINGO 25 de junio, a las 2 p. m. en las mismas propiedades.
MAR CHIQUITA 5767—10m94 (12v63) por 40 metros (46v19) y 11m13 (12v85) en el contrafrente. Planta baja: vestíbulo, sala, comedor, cocina y dependencias. Piso alto: vestíbulo, tres habitaciones y baño. Entresuelo: dos piezas. Base, $ 7.596.43
MAR CHIQUITA 5777—9m91 (11v44) por 40 metros (46v19) y 9m69 (11v19) en el contrafrente. Igual construcción que el anterior. Base, $ 7.319.08. Frentes imitación piedra, pisos pino de tea y mosaico, celosías de cedro y cielos rasos de yeso. Visítese. Las escrituras deberán otorgarse por ante el escribano doctor Juan C. Dibar. 8 por ciento a cuenta de precio y 2 o|o de comisión. Informes, 351 San Martín 361.—BRAVO BARROS y Cía. 118

TUCUMAN 969 a 975 — Al lado de la calle C. Pellegrini.—380 varas cuadradas con edificio que produce $ 6.900 de renta al año. No hay nada mejor para levantar un gran edificio de renta de acuerdo con la importancia de la ubicación. Base, $ 60.000. El comprador podrá constituir una hipoteca de $ 30.000, a dos años de plazo, al 9 o|o de interés anual, por semestres adelantados, previo convenio.
EL MARTES 27 de junio a las 3 p. m. en nuestro hall, 351 San Martín 361. 13v74 por 70. Ad corpus. Dos salones para negocio, 23 piezas, dos cuartos de baño, tres patios y en altos, 17 piezas y cuatro cocinas. Da $ 600 mensuales. Los impuestos municipales son por cuenta del inquilino, quien haría un contrato por dos o tres años. Visítese. Títulos perfectos. En caso de que el comprador acepte la hipoteca, las escrituras deberán otorgarse por ante el escribano señor Ramón R. Romero. Informes, 351 San Martín 361.—BRAVO BARROS y Cía.

PARA RENTA — SOLIS 666, entre México y Chile. Buena casa que produce pesos 1.980 al año. Con afirmado de asfalto al frente y a una cuadra de la avenida Entre Ríos. Venta por división de condominio. Base, $ 22.000, de cuya suma se deducirá una hipoteca de 6.099 cédulas argentinas, con la que deberá continuar el comprador.
EL DOMINGO 25 de junio, a las 3 p. m., en la misma propiedad. Mide 8v74 por 60. Ad corpus. Sala, comedor, seis habitaciones, cocina, cuarto de baño, un galpón de madera y cinc y dos patios. Da $ 165 mensuales. Visítese. Títulos perfectos. Informes, 351 San Martín 361.—BRAVO BARROS y Cía. 311

CASA HABITACION en FLORES.—Franklin 2367 al lado de Caracas. A una cuadra al Sur de la avenida Gaona, a tres al Oeste de Boyacá (adoquinada) y líneas 84, 89 y 99 y a igual distancia de la calle Sud América (adoquinada y con servicio de breaks a la avenida Rivadavia). Con adoquinado pago al frente. Base definitiva, $ 10.500.
EL DOMINGO 25 de junio, a las 4 p. m. en la misma propiedad. 8v07 por 15v72 en un costado y 19v10 en otro; contrafrente 10v76. Ad corpus. Frente imitación piedra, vestíbulo, sala, tres habitaciones, cuarto de baño, cocina y pieza para servicio. Desocupada. Visítese. Llaves, Calcena 435 y 438. Títulos perfectos. Las escrituras deberán otorgarse por ante el escribano que designe el Banco El Hogar Argentino. Informes, 351 San Martín 361.—BRAVO BARROS y Cía. 118

PARA VIVIR — EN VELEZ Sársfield.—Calle Rafaela 3665, entre Baradero y Ensenada. Con adoquinado pago al frente, a una cuadra al Norte de la avenida Provincias Unidas (tranvías 45 y 48), a dos al Sur de la avenida Rivadavia y del subterráneo y a tres de la estación del ferrocarril Oeste. Base definitiva, pesos 14.900.
EL DOMINGO 25 de junio, a las 2.30 p. m. en la misma propiedad. 10 varas por 26v25 en un costado y 26v34 en otro. Ad corpus. Frente imitación piedra, sala, cuatro habitaciones, cocina, cuarto de baño y pieza para servicio. Visítese. Títulos perfectos. Las escrituras deberán otorgarse por ante la oficina del escribano que designe el Banco El Hogar Argentino. Informes, 351 San Martín 361.—BRAVO BARROS y Cía. 118

CASA MODERNA. Para renta.—Serrano 169, entre Murillo y Muñecas. Edificio bueno, constituído por una casa para vivir y dos departamentos. Con adoquinado al frente, a una cuadra de la avenida Warnes y a tres de Triunvirato y Canning. Base, $ 28.000. Produce pesos 2.160 al año.
EL DOMINGO 25 de junio, a las 2 p. m., en la misma propiedad. 10 varas por 48v77. Superficie, 365.80 m. c. (487.70 v. c.) Ad corpus.
CASA—Sala, tres habitaciones, cocina, cuarto de baño y patio. Da $ 80 mensuales.
DEPARTAMENTOS—Son iguales y constan, cada uno, de tres piezas, cocina, cuarto de baño y patio. Están alquilados en 50 $ mensuales cada uno. Visítense. Títulos perfectos. Informes, 351 San Martín 361.—BRAVO BARROS y Cía. 118

CASA QUINTA EN ADROGUÉ. Judicial. Lindando con el hotel "La Delicia", "Mercedes", avenida Espora 487. A dos cuadras y media al Este de la estación, entre las plazas Adrogué y Espora y en el punto más aristocrático. Edificio de primer orden, de planta baja y altos, con parque y jardines, y gran terreno. Juez doctor Jerónimo Balarino, secretario del doctor H. Dobranich. Venta anotada al folio 379. Base, $ 50.000.
EL VIERNES 30 de junio, a las 3 de la tarde, en nuestro hall, 351 San Martín 361. 54m19 (62v57) de frente al Este por 69m58 (80v34) en el costado Sur; 59m76 (68v94) en el del Norte y en el contrafrente, en línea quebrada, 51m69 (59v67).
PLANTA BAJA—Vestíbulo, sala, comedor, antecomedor, salón de billar con estufa, dos habitaciones, dos cuartos de baño, guardarropas y cocina con económica.
ALTOS—Cuatro habitaciones y cuarto de baño con instalaciones. En cuerpo separado, dos cocheras y caballerizas, pieza para el quintero y cancha de pelota. Desocupada. Visítese. 8 o|o a cuenta de precio y 2 o|o de comisión. Informes, 351 San Martín 361.—BRAVO BARROS y Cía. 118

TERRENOS

36 LOTES EN BANFIELD — Calles Arenales, Medrano, Peña y otras. Rodeados de edificación, frente al field del "Banfield Football Club" a ocho cuadras al SE. de la estación del F. C. Sud y a cuatro de la calle Maipú y del adoquinado. Venta liquidación, sin base, al mejor precio. A tanto la vara cuadrada. Al contado.
EL DOMINGO 25 de junio a las 3 p. m. en los mismos terrenos. Miden de 8v31 a 25v53 de frente por fondos que varían entre 21v31 y 48v45. Superficies de 365v01 a 461v79. Las escrituras deberán otorgarse por ante la oficina de los señores [illegible] y Vivanco. Títulos perfectos. [illegible] Comisión [illegible]. Informes, 351 San Martín 361.—BRAVO BARROS y Cía.

TERRENOS SIN BASE EN Villa Devoto, Necochea, Mar del Plata, Bahía Blanca. Venta al mejor precio. Al contado.
EL LUNES 26 de junio a las 3 p. m. en nuestro hall, 351 San Martín 361.
DETALLE
EN VILLA DEVOTO — Calle Asunción entre Cuenca y Helguera. A cuadra y media de la avenida San Martín y de los tranvías 85 y 86 y a dos y media cuadras de la parada "Avenida San Martín" del tranvía Lacroze. Rodeado de chalets modernos. 19.72 varas de frente por 44v68 de fondo. Superficie, 860v.c.85.
EN NECOCHEA — La mitad indivisa de los lotes 1, 2, 3 y 6 de los solares números 785 y 786, con una superficie total de 1.800 vc. 67. Frente a la Nueva Feria y a una manzana del Consejo Escolar, a una y dos cuadras de los bulevares del Valle y Alsina y a cuatro de la estación del F. C. Sud.
EN MAR DEL PLATA — La mitad indivisa de los lotes 2, 3, 4 y 4 de la manzana B. de la chacra 282, que miden en conjunto 100 varas por cada costado o sean 10.000 varas cuadradas.
EN BAHIA BLANCA — La mitad indivisa de la chacra número 7. Cuya superficie es de 29 hectáreas, 99 áreas, 83 centiáreas.
EN BAHIA BLANCA — "Villa Bordeu". Las manzanas 11 y 14 y el lote número 12. Las manzanas miden 115v47 por cada costado: superficie 13.333.33 varas cuadradas cada una. El lote 22 mide 115v47 de frente al NE. por 209 varas de fondo: superficie 23.133.23 varas cuadradas. Escrituras por ante la oficina de los señores Enrico y Vivanco. Seña 8 o|o. Comisión 2 o|o. Informes y planos, 351 San Martín 361.—BRAVO BARROS y Cía. 118

CHARCAS Y THAMES—JUDICIAL. La gran esquina frentes al NE. y SE. en ocho lotes. En el barrio más importante de Palermo, sobre la avenida Santa Fe y los Portones. Con frentes y fondos proporcionados para cualquier clase de edificación, afirmado y tranvías eléctricos al frente y rodeados de construcciones modernas. Juez doctor Roberto Repetto, secretario doctor Leocadio Paz. Juicio división de condominio Dolores, Magdalena, Francisco H. y Alberto B. Acosta. Bases de $ 42.19 a 56.25 los 75 decímetros cuadrados o sea, la vara cuadrada. El precio deberá abonarse así: 50 o|o al aprobarse el remate y el saldo en dos cuotas, iguales a uno y dos años de plazo, con garantía hipotecaria y 7 por ciento de interés anual, por semestres anticipados.
EL DOMINGO 25 de junio, a las 3 de la tarde, en los mismos terrenos. Miden de 8m66 (10 varas) a 20 metros (23v09) de frente por fondos que varían entre 18m70 (21v59) y 37m20 (42v95). Superficies de 164.23 m. c. a 323.52 m. c. (218.98 v. c. a 431.52 v. c.) Las escrituras deberán otorgarse por ante el escribano doctor Mario Novaro. 8 o|o a cuenta de precio y 2 o|o de comisión. Informes y planos, 351 San Martín 361.—BRAVO BARROS y Cía. 118

CON FRENTE AL PARANA. En la provincia de Santa Fe, pueblo San Martín. A una hora de la ciudad de Rosario. Con gran frente al río Paraná, que en ese punto tiene 22 pies de profundidad y una barranca de 15 metros de alto. 29 hectáreas, 83 áreas, 72 centiáreas, lindando con el pueblo Bella Vista, con terrenos de la estación Granadero y con los embarcaderos de los ferrocarriles Provincial de Santa Fe y Central Argentino, cruzado por las vías del ferrocarril P. S. F. y a cuatro cuadras de la estación Corana. Es lo mejor que puede adquirirse para establecimientos industriales de cualquier género, que requieran los beneficios de la costa de un río como el Paraná, que facilita el trasporte para toda la República y el exterior. Base definitiva, pesos 10.000.
EL MARTES 4 de julio, a las 3, en nuestro hall, 351 San Martín 361. Forma parte de la colonia Jesús María, departamento San Lorenzo, correspondiendo a los lotes de quinta números 1, 2, 8, 12, 13 y 14, y los sobrantes A y B. Está alambrado. Tiene una buena casa-habitación. Es terreno alto, sin desperdicio. La vía que pasa por su costado Norte, tiene servidumbre particular, según escritura pasada por ante el escribano don Angel D. Alfonso, del Rosario de Santa Fe. Las escrituras deberán otorgarse por ante la oficina del señor Marcelino Dhers. Seña, 8 o|o. Comisión, 2 o|o. Informes y planos, 351 San Martín 361, Buenos Aires.—BRAVO BARROS y Cía. 322

CAMPOS

TIERRAS FISCALES — POR orden del gobierno de la provincia de Buenos Aires. A 3 y 4 años de plazo.
EN LA MAGDALENA
336 hectáreas en lotes de 4, 5, 35, 45 y 183 hectáreas, próximas a las estaciones Ardití, Bavio y Correa. Venta con base de $ 13.33, $ 80 y $ 100 la hectárea.
EL MIERCOLES 28 de junio a las 3.
EN CAMPANA
440 hectáreas, próximas a la estación Río Luján del F. C. C. A. En un lote. Base, $ 30 la hectárea.
EL MIERCOLES 28 de junio a las 3.
EN CORONEL DORREGO
Con frente al océano Atlántico, 4.868 hectáreas en un lote. A 5 leguas al Sud de la estación Gil (ramal de Dorrego a Copetonas). Base, $ 7.5 la hectárea, pagaderos así: 10 o|o en seña en el acto de la venta; 15 o|o al contado, dentro de los 15 días de efectuado el remate, y el 75 o|o restante en tres cuotas iguales a uno, dos y tres años de plazo, con pagarés hipotecarios y 7 o|o de interés.
EL MARTES 27 de junio a las 3.
EN GENERAL ALVEAR
426 hectáreas a tres leguas al NO. de la estación San Bernardo, del F. C. S. En un lote. Base, $ 40 la hectárea.
EL MARTES 27 de junio a las 3.
EN BALCARCE
Las chacras designadas en el plano oficial del ejido con los números 157, 159, 160, 161, 172, 173, 174, 176, 177, 195, 196 y 197, con superficies que varían entre 19 y 23 hectáreas cada una. Base, $ 43.34 la hectárea.
EL MIERCOLES 28 de junio a las 3.
EN LINCOLN
18 chacras en el ejido, con superficies de 22 a 26 hectáreas, con bases de $ 13.33 a pesos 113.34 la hectárea.
4 chacras de 100 hectáreas cada una, de la reserva VI, próximas a las estaciones Abel y Larramendy, con base de pesos 53.34 la hectárea.
EL JUEVES 13 de julio, a las 3.
EN ADOLFO ALSINA
Cuatro solares en el centro del pueblo con superficies de 2.500 a 3.034 metros cuadrados, con bases de $ 100 y $ 333.34 cada uno.
Cinco quintas de 1 hectárea, 41 áreas a 2 hectáreas, 36 áreas con bases de $ 133.34, $ 333.34 y $ 400 la hectárea.
Catorce chacras de 46, 50, 59 y 66 hectáreas cada una, con base de $ 40 la hectárea.
EL JUEVES 13 de julio, a las 3 p. m.
EN EL EJIDO DE PUAN
Las chacras números 28, 29 y 30, de la sección E., del plano oficial, con superficie de 29 y 50 hectáreas cada una. Base, $ 43.34 la hectárea.
EL MARTES 27 de junio a las 3.
CONDICIONES GENERALES
El importe de la venta (con excepción del campo en Coronel Dorrego) se pagará así: 10 o|o en seña en el acto de la venta; 10 o|o al contado dentro de los quince días de aprobado el remate, y el 80 o|o restante en cuatro pagarés hipotecarios a uno, dos, tres y cuatro años de plazo con 7 o|o de interés.
Todos los remates se efectuarán en nuestra casa San Martín 361, Buenos Aires. La venta se realizará de acuerdo con las condiciones establecidas en el decreto del P. E., de fecha 31 de marzo de 1916. Comisión 2 o|o. Solicítense informes y planos, personalmente o por correo.—BRAVO BARROS y Cía. v31

LOS CAMPOS DE MADARIAGA (antes partido de Tuyú)—En el deslinde con los de Maipú y Coronel Vidal, a menos de dos horas de Mar del Plata. 5.013 hectáreas que comprenden los establecimientos "San José de Mattos", "San Teodoro" y "La Loma". A 2 1|2 leguas al Este de la estación Pirán del F. C. Sud. Con poblaciones, alambrados, potreros, espléndidos montes de frutales y forestales, de las mejores clases y aguadas permanentes. Juez doctor Uladislao F. Padilla, secretaría del doctor Jorge Ferrari. En un juicio seguido por la sociedad hipotecaria Belga Americana. Venta en dos lotes de 2.487 y 2.525 hectáreas, cada uno. Base, $ 90.67 la hectárea. Si los compradores desean podrán constituir una hipoteca por la suma de pesos 44.000 oro sellado ($ 100.000 m|n) por cada lote a tres años de plazo con opción a dos años más con interés de 8 1|2 o|o anual y en las condiciones que la sociedad prestamista establece para sus operaciones.
EL SABADO 24 de junio, a las 3 p. m., en nuestra casa, 351 San Martín 361. En conjunto lindan con J. A. Arce, Ramón y Francisco Serantes, herederos de Ferrer Herrera, Antonio Pirán y Andrés Ibáñez Anchorena.
LOTE No. 1—Estancia "San José", 2.487 hectáreas, 55 áreas, 48 centiáreas. Casa habitación de material con [illegible] galpón de material de [illegible] por 17.80, varios puestos [illegible] eucaliptus, acacias y sauces. [illegible] En esta fracción [illegible] conocida "Loma de Villegas" [illegible] laguna. Lo cruza el canal [illegible] arroyo Chico.
LOTE No. 2—"La Loma" [illegible]

CREDITO

Garantimos los artículos vendidos.
La antigüedad de nuestra casa es un voto de confianza.
Vendemos al mismo precio que al contado.
Precio fijo, marcado con números visibles.
Visítenos aunque no compre, será una satisfacción para nosotros. v24

EXPOSICION INGLESA — FUNDADA en 1887 — R. Díaz y Cía. — MUEBLES — 628 SARMIENTO 636

SECRETAS 606-914 ABONOS — CURACIONES A $ 2 Y 3 EL DIA v27

Dr. FLORO LAVALLE — De regreso de Alemania, atiende enfermedades internas, especialmente estómago, intestinos y de la nutrición: (diabetes, gota, reumatismo y obesidad). FLORIDA 309, de 3 a 4. — En el consultorio gratuito de LA PRENSA, miércoles de 9 a 10 a. m.

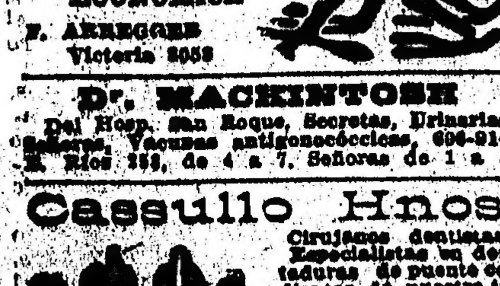

ASBESTINA — PINTURA IDEAL ECONOMICA — F. ARREGGER, Victoria 2058

Dr. MACKINTOSH — Del Hosp. San Roque, Secretas, Urinarias, Señoras, Vacunas antigonocóccicas, 606-914, E. Ríos 353, de 4 a 7. Señoras de 1 a 3.

Cassullo Hnos.

Cirujanos dentistas. Especialistas en dentaduras de puente con dientes de nuestra invención, novísimo sistema propio de la casa, garantida la más sólida, hermosa y cómoda. [illegible] AVENIDA DE MAYO 1111, Buenos Aires. [illegible] ANDES 305 [illegible] representantes en [illegible] la República.

DR. JULIO DARNET — Chacabuco 638 — de 10 a 1 — CLINICA MEDICA

Dr. LEON PEREIRA [illegible]

"LOS LUTOS" — CAPAS A $ 25.— C. PELLEGRINI 445 — U. T. 1878 (Libertad)

AVISOS FUNEBRES

SEPELIOS

ELENA GOWLAND DE HOEVEL — q. e. p. d.—Falleció en San Isidro, el 23 de junio de 1916.—Sus hijos Elena Hoevel de Casares y Carlos Hoevel, sus hijos políticos, Emilio N. Casares, Elena Ebbeke de Hoevel y María S. de Hoevel; su hermano, Ildefonso Gowland; hermanas políticas, nietos, sobrinos, sobrinas y demás deudos invitan a sus relaciones a acompañar los restos de la extinta al cementerio del Norte, hoy sábado 24. La comitiva fúnebre partirá de la estación San Isidro a las 10 y 2 minutos y de la estación Retiro a las 10 y 35 a. m. Se ruega no enviar coronas. El duelo se despedirá por tarjeta. Casa mortuoria, Escalada 189, San Isidro.—Carruajes en la casa Iribarne y Cía.

ELENA GOWLAND DE HOEVEL — q. e. p. d.—La Sociedad de Beneficencia de la Capital invita a las señoras que forman parte de la institución, a reunirse hoy, a las 10.30 a. m., en la estación Retiro, o en la entrada del cementerio del Norte, para asistir en corporación al sepelio de los restos de la que fué su distinguida consocia.—Elena N. de Green. — Susana C. de Llobet, secretaria.

MARIANO M. JUAREZ—q. e. p. d.—Falleció el 23 de junio de 1916.—Su esposa, Dionisia Sánchez de Juárez; su hijito, Mariano; su señora madre política, Juana Echeverría de Sánchez; sus hermanos, coroneles Gil y Adriano Juárez y Carmelo, Vicente y Sixta Juárez (ausente); sus hermanas políticas, Antonia Sánchez de Moyano, Julieta Sánchez de Moyano, Felisa Sánchez de Azra y Clara Sánchez; hermanos políticos, sobrinos y demás deudos invitan a sus relaciones a acompañar los restos del extinto al cementerio del Norte, hoy sábado 24 de junio, a las 10 a. m. El duelo se despedirá por tarjeta. Casa mortuoria, Maza 1546.—Nota: Carruajes en la casa de Iribarne y Cía.

MANUEL SEOANE—q. e. p. d.—Falleció el 23 de junio de 1916.—Su esposa Josefa B. de Seoane; sus hijos Florencio, María Luisa, Pilar Adela y María, y demás deudos invitan a sus relaciones a acompañar los restos del extinto al cementerio del Oeste, hoy sábado 24 de junio, a las 9 a. m. Se ruega no enviar coronas. El duelo se despedirá por tarjeta. Casa mortuoria, Chacabuco 1136.—Nota: Carruajes [illegible]

MARIANO M. JUAREZ—q. e. p. d.—Falleció el 23 de junio de 1916.—La C. D. de la Asociación de Fomento Educacional "Mens sana in corpore sano" invita a sus consocios a acompañar los restos del extinto que fué su presidente de su comisión de propaganda, al cementerio del Norte, hoy sábado 24 de junio a las 10 a. m. Se ruega no enviar coronas. El duelo se despedirá por tarjeta. Casa mortuoria, Maza 1546.—Nota: Carruajes en la empresa Iribarne y Cía., Tacuarí 344.

ANDRES DEL SOL—q. e. p. d.—Falleció el 23 de junio de 1916.—Su esposa Benita Aristimuñu de del Sol; su hijo, entenado y demás deudos invitan a sus relaciones a acompañar los restos del extinto al cementerio del Oeste, hoy sábado 24 de junio, a las 3 p. m. Se ruega no enviar coronas. Casa mortuoria, Rioja 306 (hospital Español).—Nota: Carruajes en la empresa Manuel Costa y Cía., Rioja 170.

ANDRES DEL SOL—q. e. p. d.—Falleció el 23 de junio de 1916.—La razón social Del Sol e Imaz, de Saliqueló (F. C. O.), invita a sus relaciones comerciales a acompañar los restos del extinto al cementerio del Oeste, hoy sábado 24 de junio, a las 3 p. m. Casa mortuoria, Rioja 306 (hospital Español).—Nota: Carruajes en la empresa Manuel Costa y Cía., Rioja 170.

ERNESTO M. HUERGO—q. e. p. d.—Falleció en Mercedes el 23 de junio de 1916.—Su esposa Matilde D. de Huergo; su hija Lucila; su padre José María Huergo; sus hermanos, hermanos políticos, tíos y demás deudos invitan a sus relaciones a acompañar los restos del extinto al cementerio del Norte, mañana domingo 25 de junio, a las 10 a. m. El duelo se despedirá por tarjeta, casa mortuoria, Charcas 2913. Unica invitación.—Nota: Carruajes casa Mirás Hnos. y Cía. v25

MARIA WEIDANER DE SACHS—q. e. p. d.—Falleció el 23 de junio de 1916.—Su esposo Luis O. P. Sachs; sus hijos Carlota Sitta y María Luisa; y demás deudos invitan a sus relaciones a acompañar los restos de la extinta al cementerio de Disidentes hoy sábado 24 de junio, a las 3 p. m. Se ruega no enviar coronas. El duelo se despedirá por tarjeta. Casa mortuoria, Lacar 4573 (Villa Devoto).—Nota: Carruajes casa Mirás Hnos. y Cía., hasta la 1.15 p. m.

TEOFILO L. PUENTES—q. e. p. d.—Falleció el 23 de junio de 1916, confortado con los auxilios de la santa religión.—Su esposa Dominga Falcón de Puentes, sus hijos María Sara, Adolfo, Idalina, Teófilo, Víctor, Enrique, Delia, María Esther, Alicia y Oscar; sus hermanos, hermanos políticos, sobrinos y demás deudos invitan a sus relaciones a acompañar los restos del extinto al cementerio del Norte, hoy sábado 24 de junio, a las 4 de la tarde. Se ruega no enviar coronas. Casa mortuoria, Callao 1332.—Nota: En la Compañía Nacional habrá carruajes.

FRANCISCO FEGASANO—q. e. p. d.—Falleció en Turín (Italia) el 24 de abril de 1916.—La familia invita a sus relaciones a acompañar los restos del extinto al cementerio del Norte el día y hora que se indicará oportunamente. La comitiva fúnebre partirá de la dársena Norte, costado del vapor "Garibaldi". Nota: En la Compañía Nacional habrá carruajes. v25

ADOLFO J. BRUYANT—q. e. p. d.—Falleció el 23 de junio de 1916.—Su esposa Francisca G. de Bruyant, su señora madre política Sabina E. de Quintín, su hermana María B. de Garay, sus hermanos políticos, sobrinos, primos y demás deudos invitan a sus relaciones a acompañar los restos del extinto al cementerio del Norte, hoy sábado 24 de junio a las 3 p. m. El duelo se despedirá por tarjeta. Casa mortuoria, Obligado 1160.—Nota: Carruajes en la cochería de Miguel Costa, Cabildo y Congreso y sucursal [illegible]

ROSALIA DERAC DE GAILLARD—q. e. p. d.—Falleció el 23 de junio de 1916.—Su esposo, Emilio Gaillard; su hija María G. de Gaillard; su hijo político Claudio Gaillard; sus nietos, Carlos y Emilio; hermanos y hermanas (ausentes) y demás deudos (ausentes) invitan a sus relaciones a acompañar los restos de la extinta al cementerio del Oeste, mañana domingo 25 de junio, a las 10 a. m. El duelo se despedirá por tarjeta. Se ruega no enviar coronas. Casa mortuoria, Humberto I 2857. —Nota: Carruajes en la empresa Lázaro Costa, Rioja 280. v25

VICENTE GALUSSO—q. e. p. d.—Falleció el 23 de junio de 1916.—Sus hijos Manuel, Julio y Rosalía G. de Amadeo; sus hijos políticos Catalina G. de Galusso y Carlos Amadeo; sus nietos, primos y demás deudos invitan a sus relaciones a acompañar los restos del extinto al cementerio del Oeste, hoy sábado 24 de junio a las 2.30 p. m. El duelo se despedirá por tarjeta. Se ruega no enviar coronas. Casa mortuoria, Constitución 2417.—Nota: Carruajes en la empresa Lázaro Costa, Rioja 280. v24

JOSEFA MENDEZ DE MENDEZ—q. e. p. d.—Falleció el 23 de junio de 1916, confortada con los auxilios de la santa religión y la bendición papal.—Sus sobrinos Elías M. Martínez y Delisa Romero de Burzaco, las familias de Méndez, Martínez y demás deudos invitan a sus relaciones a acompañar los restos de la extinta al cementerio del Norte, hoy sábado 24 de junio, a las 3.30 p. m. Se ruega no enviar coronas. Casa mortuoria, Independencia 755.—Nota: Carruajes en la empresa Manuel Costa y Cía., Rioja 170.

EDUARDO PERALTA MARTINEZ—q. e. p. d.—Falleció en La Plata el 22 de junio de 1916.—Su esposa Celia A. Casco de Peralta Martínez, sus hijos Eduardo Norberto y Raúl Alberto, su señora madre política Inés Novillo de Casco, sus hermanos Rogelio y Mercedes Peralta Ibarra, su tía Luisa Peralta Iramain, sus hermanos políticos Rogelio, Horacio, Norberto Homero, Virgilio, Elba y Delia Casco, Sara Landívar de Casco, Julia Novillo de Casco y Silvina Vidal de Casco y demás deudos invitan a sus relaciones a acompañar los restos del extinto al cementerio de La Plata, hoy sábado 24 de junio, a las 10.30 a. m. Casa mortuoria, calle 6 núm. 1293. El duelo se despedirá por tarjeta. Se ruega no enviar coronas.—Nota: Habrá carruajes disponibles en la empresa Suer.

Sor MARIA CLARA DE ASIS ITURMENDY, religiosa hija de Ntra. Sra. de Luján—q. e. p. d.—Falleció el 23 de junio de 1916, confortada con los auxilios de la santa religión.—La superiora y comunidad de la Congregación Hijas de Nuestra Señora de Luján invitan a sus relaciones a acompañar los restos de la extinta al cementerio del Norte, hoy sábado 24 de junio, a las 9 a. m. Favor que agradecerán eternamente. La comitiva fúnebre partirá del hospital de Clínicas. El duelo se despedirá por tarjeta.—Nota: En la empresa David Brusco, habrá carruajes, Vieytes 1261.

ANTONIO PATTO—q. e. p. d.—Falleció el 23 de junio de 1916.—Sus hijos Antonia R. de Sala y Cristóbal (ausente), su hijo político Antonio Sala, sus hermanos Juan, Francisco y José Ratto, sus nietos, sobrinos y demás deudos invitan a sus relaciones a acompañar los restos del extinto al cementerio del Oeste, hoy sábado 24 de junio, a las 2.30. Unica invitación. El duelo se despedirá por tarjeta. Casa mortuoria, Iriarte 2671 (Barracas). Se ruega no enviar coronas.—Nota: Carruajes en la empresa David Brusco, Vieytes 1261 al 61.

ALDA ARMIDA ARMINI—q. e. p. d.—Falleció el 23 de junio de 1916.—Sus padres Alfredo Armini y Alecia Catalina P. de Armini, su abuelo José [illegible], tíos, primos y demás deudos invitan a sus relaciones a acompañar los restos de la extinta al cementerio del Oeste, hoy sábado 24 de junio, a las 9 a. m. Unica invitación. El duelo se despedirá por tarjeta. Se ruega no enviar coronas. Casa mortuoria, Rocha 1146.—Nota: Carruajes en la [illegible]

CAMPOS EN LINCOLN. — Judicial, 5.921 hectáreas, 35 áreas, 87 centiáreas, en lotes de 31 a 1.218 hectáreas, desde las estaciones Junín y Vedia, cruzados por la vía del ferrocarril Pacífico. A doce cuadras al Este de la estación Alem, lindando con las chacras de este pueblo y a 8 cuadras al Oeste de la estación Blandengues, las dos del ferrocarril Pacífico, tierras reputadas como las mejores del partido por sus condiciones sobresalientes para agricultura o ganadería y muy especialmente para la siembra de la alfalfa. Juez doctor Jerónimo Halarino, secretario doctor S. E. Padilla, juicio seguido en el expediente anotado al folio 28. Bases, $ 133.33 y pesos 163.33 la hectárea. Los compradores de 300 o más hectáreas, podrán constituir una hipoteca como parte de precio hasta pesos 35 oro sellado ($ 79.54 m|n. c. legal) por hectárea a favor del Banco Hipotecario Franco-Argentino, al plazo de tres años con opción a otros dos años e interés de 9 por ciento anual, pagadero por semestres anticipados y en las demás condiciones que el Banco establece para sus préstamos. Los que adquieran menos de 300 hectáreas deberán pagar el importe de la compra al contado.

EL DOMINGO 2 de julio, a las 2 p. m., en Junín, en el hotel Buenos Aires de don Ramón López.

PRIMERA FRACCION — 1.495 hectáreas, 27 áreas, 44 centiáreas, divididas en 20 lotes de 31 hasta 74 hectáreas. Lindando con los señores Agustín y Atalíva Roca, Eugenio F. Lynch, vías del ferrocarril Pacífico en medio y con doña Ana Harrison de Lynch. Base, $ 72 oro sellado la hectárea, o sea $ 163.63 m|n. c| legal.

SEGUNDA FRACCION — 1.218 hectáreas, 16 áreas, 36 centiáreas, lindando al Norte con la vía del ferrocarril Pacífico, al NE. herederos de Atalíva Roca; al SE. Juan Burruguemón; al SO. Eugenio F. Lynch, y al NO. Miguel Aguirbelaidi. Alambrada en el perímetro, teniendo varios alambrados interiores. El alambrado del costado Norte pertenece al ferrocarril Pacífico y el del NO. es de propiedad del lindero. Tiene algunos puestos. Base, $ 133.33 la hectárea.

TERCERA FRACCION — 283 hectáreas, 48 áreas, 27 centiáreas, lindando al Norte la vía del ferrocarril Pacífico; al SE. Miguel Aguibelaidi; al SO. parte de las chacras de la colonia Alem y parte con M. Irigoyen, y por el SO. con la colonia Alem. Alambrada en el perímetro en las mismas condiciones que el lote anterior. Base, pesos 133.33 la hectárea. Las escrituras deberán otorgarse por ante el escribano señor Alberto M. Haedo. Los títulos se hallan en el Banco Hipotecario Franco-Argentino, Bartolomé Mitre 226, a disposición de los interesados, quienes deberán revisarlos antes del remate. 8 o|o a cuenta de precio. Comisión, 2 o|o. Informes y planos, 351 San Martín 361.—BRAVO BARROS y Cía. j16

LOS CAMPOS DE Lamadrid. —Judicial, 5.156 hectáreas lindando con el pueblo y las quintas, divididas en quince lotes con superficies de 114 a 477 hectáreas. Son tierras especialísimas para ganadería y muy aptas para agricultura, con agua exquisita desde dos metros, extensos alambrados, infinidad de potreros y mejoras. Juez doctor Roberto Repetto, secretaría del doctor González Iramain. Venta ordenada en el expediente número 1732. Base, $ 30 la hectárea a plazos.

EL MIERCOLES 12 de julio, a las 3 de la tarde, en nuestra casa, 351 San Martín 361. Después detalles completos. Entretanto visítense y pídanse informes.—BRAVO BARROS y Cía. j21

LOS CAMPOS DE MENDOZA.—En el departamento San Rafael (hoy Malalhué), 20.995 hectáreas en un lote. Con frente al Río Grande. A 13 leguas al Norte del río Colorado, a 40 al SO. de San Rafael y a 18 al Oeste del límite de la Pampa Central. Son campos pastosos, adaptables a la ganadería. Liquidación resuelta. Base definitiva, $ 1.30 la hectárea.

EL VIERNES 30 de junio, a las 3, en nuestra casa, 351 San Martín 361. Linderos: al Norte, Domingo y Luis J. Evherabide, al Sur, Tomás Davis, Máximo Rosas, Pedro Benítez y Gregorio E. Cuello; al Este, Francisco Tobar, y al Oeste el río Grande. Es parte del lote 7 de la sección 5a. Títulos perfectos. Informes y planos, 351 San Martín 361.—BRAVO BARROS y Cía. j16

LOS CAMPOS DE TELEN— 2.500 hectáreas en la sección 18 de la Pampa Central, fracción C, parte de los lotes 6 y 16. A 11 leguas al SO. de la estación Telén, del F. C. Oeste. Campo bueno para ganadería y agricultura, con alambrados y mejoras. Venta en un lote. Base, pesos 12 la hectárea, que podrán pagarse así: $ 20.000 al contado y el resto a un año de plazo con garantía hipotecaria e interés de 8 o|o anual.

EL VIERNES 30 de junio, a las 3, en nuestra casa, 351 San Martín 361. Linderos: al Norte el lote 6; al Este con parte de los lotes 10 y 11 de la fracción D, de la sección 18; al Sur el lote 15 y al Oeste Benedicto Platino. Está alambrado en todo el perímetro, siendo propio el del costado Este, y de los vecinos los otros tres costados. Dividido en dos potreros. Población en barro de cuatro piezas. Se visita por Telén. Títulos perfectos. Informes y planos, 351 San Martín 361.—BRAVO BARROS y Cía. j21

CAMPO EN CORONEL Pringles.—Parte del antiguo establecimiento El Mirasol", de Orgeira. En el límite de los partidos de Juárez y Laprida, 975 hectáreas, 50 áreas. A seis leguas al SE. de la estación Krabbe, a ocho al Este de Coronel Pringles y a seis al Oeste de la estación Juan E. Barra y De La Garma (todas del F. C. Sud). Campo de excelentes condiciones para agricultura y ganadería, con agua buena a poca profundidad y mejoras. Venta en un lote. Base, $ 60 la hectárea. Si el comprador desea podrá constituir una hipoteca hasta $ 30.000 m|n., previo convenio.

EL JUEVES 6 de julio, a las 3, en nuestro hall, 351 San Martín 361. Figura a nombre de Orgeira en los planos. Linderos: Jesús M. y Julio M. Orgeira, Riat Hermanos, Viuda de Orgeira, C. Ortiz y Aquiles Zanoli. Alambrados medianeros en todos los costados, con excepción de una parte del costado SE. y dividido en tres potreros con seis hilos lisos en su mayor parte y uno de púa. Dos puestos y dos molinos. Se visita por Krabbe. Allí, en la casa de negocio de los señores Carrafrane y Mendiberry facilitarán medios de trasporte. Títulos perfectos. Informes y planos, 351 San Martín 361. —BRAVO BARROS y Cía. j21

Francisco Rayneli e hijo

CASA MODERNA — CALLE Quintino Bocayuva 1317 esquina Constitución. Mide 10 por 23. Con 4 lindísimas habitaciones y demás comodidades. Tiene pesos 5.500 hipoteca al Banco Hogar Argentino. Se paga 58 pesos 67 centavos por mes. Un negocio de la época. Base 7.500 pesos con la hipoteca. Seña 8 o|o. Comisión 2 o|o.

EL DOMINGO 25 de junio a las 2.30. Informes, Victoria 571. v25

Jorge Reyes y Cía.

CON CEDULAS — AZCUEnaga 1071, al lado de Santa Fe, buena propiedad compuesta de sala, comedor 4 dormitorios, 3 piezas de servicio y dependencias generales. Edificación en cal, carpintería de cedro. Su terreno mide 10 varas de frente por 60 de fondo. Ad corpus. Base pesos 30.000 m|n., el comprador podrá tomar a su cargo una hipoteca de 20.000 cédulas argentinas.

EL DOMINGO 25 de junio a las 3 p. m., en la misma. Títulos perfectos. Seña 8 o|o. Comisión 2 o|o. Visítese. Más datos en nuestra casa, Sarmiento 487.—Jorge Reyes y Cía. j21

Adolfo Guerra

JUDICIAL — FINCA CALLE Sarandí número 1175, entre avenida San Juan y Humberto I. Mide metros 7 y 794 milímetros de frente por 30 metros y 310 milímetros de fondo. Consta de sala, antesala, comedor, cuatro piezas, baño y cocina, de construcción moderna. Orden del señor juez doctor Lagos, interinamente a cargo del juzgado del doctor Balarino, en los autos que don Sam Pasco tramita por la secretaría del doctor Sandullo contra don Enrique Yankelewitz, por cobro hipotecario.

EL MARTES 27 de junio, a las 3 p. m. sobre la misma. Base pesos 25.562,50 c|l. importe de la deuda. Seña y a cuenta de precio 8 por ciento y 2 por ciento de comisión a cargo del comprador. Mayores informes a la secretaría actuaria o al martillero, calle Sarmiento 1844. j18

Juan L. Colombo (hijo)

CASA EN AVELLANEDA — Paraje denominado Villa Porvenir, por orden del Banco de la Provincia de Buenos Aires sección Crédito Hipotecario. Préstamo No. Ho. 2745. Calle avenida Galicia número 162 (antes núm. 764). Mide su terreno 7m79 de frente, 28m86 en el costado SE. y 28m85 en el costado NO. Consta de dos piezas de material, cocina y w. c., galería con mosaicos, cerco de material, etc. Empedrado pago.

EL DOMINGO 25 de junio de 1916, a las 3 de la tarde, sobre la misma propiedad. Base de venta, $ 3.800 m|n. El Banco facilitará al comprador si éste lo desea, hasta 2.000 pesos en hipoteca en las condiciones usuales. Seña, 10 o|o y comisión, 2 o|o en el acto del remate. Más detalles en diarios "El Día" de La Plata y "La Opinión" de Avellaneda o diríjase al martillero o al Banco.—Juan L. Colombo (hijo), Avellaneda.

Miguel Kelly

JUDICIAL — EN BELGRAno, Casa bulevar Crámer 3123, entre Guayra e Iberá, a 2 cuadras de avenida Congreso y a 4 cuadras del bulevar Cabildo con tranvía a plaza Mayo, frente a la puerta; barrio de gran porvenir. Levantada en terreno de 8,66 metros de frente por 35,05 de fondo, con lo poco más o menos que resulte dentro de muros. Consta de: 3 habitaciones, cuarto de baño, cocina, w. c., galería, patio mosaico, pisos pino tea, puertas y ventanas exteriores de cedro, verja de material al frente. Base pesos 5.500 m|n. Juicio Magdalena Rossi de Bianchinotti contra Teresa Tambee, juzgado del doctor Bunge, secretaría del doctor Quesada.

EL JUEVES 6 de julio a las 3 p. m. en la misma propiedad. Exigiré en el acto del remate el 8 o|o de seña y el 2 o|o de comisión. Puede visitarse. Más datos, Victoria 655. v6jl.

V. S. Lobato y Cía.

CASAS

CASA EN FLORES — POR orden del Banco El Hogar Argentino, calle San Ramón 326, entre Convención y Directorio, a 8 cuadras de Rivadavia. Base, $ 10.300. El comprador deberá pagar su importe al contado. Título perfecto. La escritura deberá otorgarse por ante el escribano que determine el establecimiento.

EL DOMINGO 25 de junio, a las 3, en la misma propiedad. Mide 10 varas de frente al O. por 39.50 de fondo en el costado N. y 39.35 en el del S. Ad corpus. Edificio con cerco pared al frente, consta de: 3 piezas y w. c., pisos de pino tea, patio mosaicos y ladrillos, agua corriente, etc. Visítese. Seña 8 o|o. Comisión 2 o|o. Otros informes, Rivadavia 639.—V. S. LOBATO y Cía. j18

JUNIN 1238 ENTRE AREnales y Juncal. A una y media cuadra de la avenida Santa Fe. Base, $ 25.000. Título perfecto. Ad corpus.

EL DOMINGO 25 de junio, a las 3.30, en la misma propiedad. Mide 10 varas de frente por 35 varas de fondo. Su edificio consta de: sala, antesala, comedor, que cuadra al patio, 3 dormitorios, cocina y w. c., y en altos 1 piecita para servicio. Cielos rasos de yeso, pisos de pino tea, vestíbulo con vidrios ingleses, zaguán mayólicas, patios mosaicos. Visítese. Seña 8 o|o. Comisión 2 o|o. Otros informes, Rivadavia 639.—V. S. LOBATO y Cía. j18

JUDICIAL — AL NORTE— Córdoba 2031|23, entre Ayacucho y Junín. A dos cuadras de la Av. Callao. Orden del señor juez doctor Arturo Seeber, secretario señor Héctor Depietri, en el juicio de insania de doña María Luisa Zolezzi de Molina. Base, $ 39.004.09, o sea las 2|3 partes de la tasación.

EL DOMINGO 25 de junio, a las 3, en la misma propiedad. Mide 9m526 de frente por 35m939 de fondo. Su edificio consta de: No. 2023: Salón de negocio con puerta y vidrieras con cortinas metálicas, cielos rasos de yeso y piso mosaicos. No. 2031: entrada independiente a la casa, compuesta de 2 piezas, comedor, 2 piezas más, baño, cocina y w. c. y 3 piezas en altos. Cielo rasos de yeso, pisos pino tea, patio baldosas, etc. Visítese. Seña y a cuenta de precio 8 o|o. Comisión 2 o|o. Otros informes, Rivadavia 639.—V. S. LOBATO y Cía. j18

EN FLORES — YERBAL 2847 entre Fray Cayetano y Caracas. Una amplia y sólida casa en esa interesante ubicación. A pocos metros de la plaza y a una cuadra de Rivadavia y del tranvía. Base pesos 19.000. Pudiendo el comprador dejar en hipoteca pesos 10.000 a un año de plazo con opción a otro más, con interés de 9 1|2 o|o anual, pagadero éste por trimestres anticipados. Título perfecto. Ad corpus.

EL DOMINGO 25 de junio a las 3.30, en la misma propiedad. Mide 10 varas por 50. Edificio con verja de material y hierro, jardín y terraza al frente, sala 3 dormitorios, comedor que cuadra el patio, 2 dormitorios más, baño, cocina, w. c., y 2 piecitas en altos. Cielos rasos de yeso, pisos de pino tea, patios y corredores mosaicos, galerías, puertas de cedro, lavadero de madera, agua corriente y otros detalles que podrán apreciarse visitando la propiedad. Seña 8 o|o. Comisión 2 o|o. Otros informes, Rivadavia 639.—V. S. LOBATO y Cía. j18

CASA EN FLORES — SAN Eduardo 2790 entre Condarco y Terrada. Adoquinado. A una cuadra de la avenida Avellaneda y del tranvía. Base pesos 7.000. El comprador podrá dejar en hipoteca la suma de pesos 3.500 a 6 meses o un año y medio de plazo con 8 o|o de interés anual, por semestres anticipados. Título perfecto.

EL DOMINGO 25 de junio a las 4 en la misma propiedad. Mide 10 varas de frente por 25.26 de fondo en un costado y 25.28 en el otro. Edificio con frente al portland consta de: sala, comedor, 2 dormitorios, 1 piecita para servicio, baño, cocina a gas y w. c., cielos rasos de yeso, puertas y celosías de cedro, pisos de pino tea, patio mosaicos, luz eléctrica, agua corriente, etc. Visítese. Seña 8 o|o. Comisión 2 o|o. Otros informes, Rivadavia 639.—V. S. LOBATO y Cía. j18

TERRENOS

JUDICIAL — AL NORTE — Amplio terreno con muchas construcciones que dan buena renta, Gurruchaga 2233 y 2239, entre Paraguay y Charcas, adoquinado. Orden del señor juez doctor Juan Carlos Lagos, secretario doctor Arturo Pallejá, como perteneciente a la sucesión de don Ambrosio José Terragni. Base $ 17.794.67 o sea las 2|3 partes de la tasación.

EL DOMINGO 2 de julio, a las 3, venderemos en la misma propiedad. Mide 17m81 de frente al N. O. por 57m25 en el costado N. E., 59m84 en el S. O. y 13m10 en el contrafrente al S. E. Superficie 889 m. c. 78 cent., (1.186v.c.37). El edificio tiene frente al portland, salón de negocio ocupado por una carnicería, entrada separada para carros, gran patio empedrado, 7 grandes piezas, 3 más chicas, 3 grandes galpones con pesebres para varios animales y altillos para forrajes, otro galponcito de madera y cinc, bebederos de material, agua corriente, etc. Es susceptible de dividirse en dos lotes y de producir cerca de 400 $ mensuales en detalle. Seña 8 o|o. Comisión 2 o|o. Informes, Rivadavia 639.—V. S. LOBATO y Cía. v2jl

CAMPOS

CAMPO EN MARCOS PAZ— parte del Carmen de Cieza, son 440 hectáreas, 80 áreas y 65 centiáreas, de primer orden, sobre el Río de Las Conchas y el arroyo del Durazno, que en ese sitio corren entre barrancas. Como judicial, con intervención bancaria, al contado. Base, pesos 350 la hectárea.

EL MIERCOLES 28 de junio, a las 3, en nuestra casa, Rivadavia 639. Está alambrado y dividido en tres potreros, tiene un monte de frutales y una población de material de dos piezas y un galpón. Además de las aguadas naturales, tiene la del subsuelo, dulce, a 4 metros y un molino. Puede arrendarse a $ 55 la cuadra, para tambos o depósito de haciendas. Se entregará libre. Sus pastos son muy refinados y abundantes. Está a 30 cuadras de la estación Mariano Acosta y a 50 de Marcos Paz, por donde debe visitarse. También puede visitarse por Moreno, F. C. O. La estación Elías Romero del F. C. M., queda a 20 cuadras. Todos los cocheros lo conocen por de Cieza. Seña 8 o|o. Comisión 2 o|o. Otros informes y planos, Rivadavia 639.—V. S. LOBATO y Cía. j17

Alberto D. Justo y Cía.

RIO JANEIRO ENTRE AVEnida Díaz Vélez y Potosí. Terreno de 10 varas por 55, (superficie 554 varas cuadradas). Adoquinado pago al frente. Muy buen barrio, con tranvías y edificación moderna. Reconoce una hipoteca por $ 5,000, a 2 años de plazo, con opción a otro más, y 9 o|o de interés. Venta resuelta, con la base de pesos 20 m|n la vara cuadrada.

EL DOMINGO 25 de junio, a las 2.30 p. m., en el mismo. Títulos perfectos. Escrituras ante el señor José A. Sanguinetti. Seña 8 o|o. Comisión 2 o|o. Más datos en nuestra casa, Bmé. Mitre 544.—Alberto D. Justo y Cía. j17

Tierras Fiscales de la Provincia

Ministerio de Hacienda de la provincia de Buenos Aires — Dirección General de Tierras y Geodesia.

REMATE DE 14.000 HECTAreas de tierras fiscales en diversos partidos de la provincia por los martilleros y en las fechas y puntos que se designan a continuación:

BRAVO, BARROS y Cía.—El 27 de junio en su escritorio, San Martín 361, cap. federal, sobrantes y terrenos fiscales de Coronel Dorrego y General Alvear y chacras de Puan; el día 28 de junio, sobrantes y terrenos fiscales de Magdalena y Campana y chacras del ensanche de Balcarce; y el día 18 de julio, chacras del ejido y ensanche de Adolfo Alsina y Lincoln.

PUBLIO C. MASSINI y Cía.—El día 3 de julio, en su escritorio, calle San Martín 81, cap. federal, sobrantes y terrenos fiscales de Tornquist, Marcos Paz, Necochea, Azul, Juárez, Patagones y Las Flores; y los días 25 y 29 de junio respectivamente, en Carlos Tejedor (F. C. O.), los terrenos fiscales de este partido y los solares de la colonia Tres Algarrobos, y en América (F. C. O.), partido de Rivadavia, chacras y solares de Fortín Olavarría.

VARELA y RODRIGUEZ—El día 5 de julio, en su escritorio, calle Sarmiento 487, los sobrantes y terrenos fiscales de Morón, Pilar, General Paz, Pergamino y Rauch, quintas de la estación Dennehy (partido de 9 de Julio), chacra y terreno fiscal de Bolívar; el día 2 de julio en Chacabuco, solares y quintas de este pueblo y el día 12 de julio en Saladillo (F. C. S.), chacras de su ensanche y solares y chacras del Centro Agrícola del Carril.

MARIANO ARAU—En su escritorio, Perú 175, capital federal, el día 20 de julio, los sobrantes de Tapalquén y General Las Heras; chacras de los ejidos y ensanches de Las Heras, Guaminí, San Nicolás, Lobería y Navarro, chacras y solares de Colón el día 30 de julio en Dolores (F. C. S.) solares, quintas y chacras de General Cuenca (partido de Tordillo) y el día 23 de julio en Pehuajó (F. C. O.) los solares y chacras de los lotes 3 y 5 y reserva V.

Estas ventas se harán de acuerdo con la resolución del Poder Ejecutivo de 31 de marzo de 1916, cuyo artículo 1o. establece así: "Procédase a la venta en subasta pública, de los terrenos que se detallan en las planillas de fs. 5 a fs. 69, ubicados en los partidos de Adolfo Alsina, Azul, Balcarce, Campana, Carlos Tejedor, Chacabuco, Colón, Coronel Dorrego, General Alvear, General Las Heras, General Paz, Guaminí, Juárez, Las Flores, Lincoln, Lobería, Magdalena, Marcos Paz, Morón, Navarro, Necochea, Nueve de Julio, Patagones, Pehuajó, Pergamino, Pilar, Puan, Rauch, Rivadavia, Saladillo, San Nicolás, Tapalqué, Tordillo y Tornquist".

El detalle de los lotes, bases y demás condiciones de la venta, así como la copia íntegra de la resolución citada, se hallan en los planos y carteles que pueden solicitarse a la dirección general de tierras y geodesia, calle 7 número 1175, La Plata, a los martilleros en sus escritorios o consultarse en las oficinas de rentas, oficinas del telégrafo, municipalidades y sucursales del Banco de la Provincia.—La Plata, junio de 1916.—Luis M. Ebicebe (firmado), secretario: Alberto Ricaldoni (director general). v24

Publio C. Massini y Cía.

REMATE FISCAL — EL EJIdo del pueblo Tres Algarrobos, estación del mismo nombre de la Cía. Gral. de FF. CC. de la Provincia de Buenos Aires y estación Cuenca del F. C. del Oeste; partido de Carlos Tejedor, venta ordenada por el S. Gobierno de la provincia de Buenos Aires por decreto de 31 de marzo de 1916, de acuerdo con las leyes 12 de enero y 4 de octubre de 1909, 117 solares de 25 metros por 50, cada uno, o sean 1,250 metros cuadrados. Venta con opción de un lote hasta una manzana entera, con bases ínfimas que pueden verse en los planos que sirven para la venta, pagaderos al contado.

EL DOMINGO 25 de junio a las 12 m. en el Hotel de don Domingo Harry y Cía., de la localidad, venderemos estos solares que son el saldo del pueblo Tres Algarrobos (también estación Cuenca) F. C. O.; ésta ya es una población de mucha importancia, en jurisdicción del partido Carlos Tejedor. Su altura sobre el nivel del mar es de 150m90 y el agua dulce especial se encuentra a 3 y 4 metros de profundidad. Tiene Correos y Telégrafos, comisaría, subdelegación municipal, etc. Los interesados de Buenos Aires deben salir en el tren del Once el día viernes a las 7.05 p. m., o bien el día sábado a las 8 p. m., de la estación Vélez Sarsfield (Cía. G. de F. F. C. C. de la P. de B. A.) Los de Carlos Tejedor salen de ahí el mismo domingo a las 8 a. m. regresando en el día. Seña 10 o|o. La comisión del 2 o|o es a cargo de los compradores. Planos y más datos a San Martín 81.—Publio C. Massini.

POR ORDEN DEL SUPErior gobierno de la provincia de Buenos Aires. El ejido del pueblo Fortín Olavarría, estación del mismo nombre del F. C. Provincial de La Plata a Meridiano V.; partido de Rivadavia, antes América. 340 solares de 25 metros por 50 cada uno con bases de 32 a 72 pesos por solar, pagaderos al contado, y 2 chacras números 42 y 51 de 100 hectáreas cada una y con base de pesos 3,333.33 cada una, pagaderos 10 por ciento en el acto del remate, 15 por ciento a 15 días de aprobado el remate y el 75 o|o restante en 5 cuotas iguales firmando letras sin interés a 1, 2, 3, 4, y 5 años de plazo y con garantía hipotecaria del mismo inmueble.

EL JUEVES 29 de junio (fiesta) a las 12 m. sobre los mismos terrenos venderemos estos solares que son el saldo del pueblo Fortín Olavarría. Su población agrícola ganadera es de las más florecientes de la línea y cuenta con gran número de establecimientos importantes de ambas industrias. Los interesados de Buenos Aires deben salir en el tren que sale de La Plata los días viernes a las 3.15 p. m. o bien en el tren que sale del Once, F. C. O. a las 8.15 a. m. jueves y sábados y 7.5 p. m. miércoles, viernes y domingos, bajándose en la estación América. Seña 10 o|o. La comisión del 2 o|o es a cargo de los compradores. Planos y más, datos a San Martín 81.—Publio C. Massini. j18

SOBRANTES FISCALES— Por orden del gobierno de la provincia de Buenos Aires, de acuerdo con las leyes 12 de enero de 1887 y 4 de octubre de 1909 y por decreto del P. E. del 31 de marzo de 1916.

EN CARLOS TEJEDOR: Cuatro fracciones, Primera 231 h. 34 a. 50 c. Base de venta $ 15.428 m|n, Segunda 61 h. 90 a. 30 c. Base de venta $ 4.152,24 m|n. Tercera 2 h 79 a. 10 c. Base de venta $ 234.92 m|n. Cuarta 58 h. 88 a. 17 c. Base de venta 5.888.16 $.

AZUL: Sobrante 25 h. 57 a. 83 c. Base de venta $ 2.193.20 m|n.

TORNQUIST: Terreno fiscal montañoso 898 h. 01 a. 10 c. Base de venta $ 5.943.40 m|n. Sobrante 131 h. 56 a. 15 c. Base de venta $ 717.66 m|n.

MARCOS PAZ: Sobrante fiscal 10 h. 20 a. 38 c. Base de venta $ 1700.64 m|n.

PATAGONES: Sobrante fiscal. Lote 99, 167 h. 78 a. 25 c. Base de venta $ 2.874.20.

LAS FLORES: Sobrante fiscal 3 h. 57 a. 47 c. 88 dc. Base de venta $ 714.95 m|n.

JUAREZ: Sobrante fiscal 61 h. 67 a. 97 c. Base de venta $ 3.289.58 m|n.

NECOCHEA: Ejido chacra 116:20 h. 70 a. 34 c. Base de venta $ 8.289.38. Chacra 125. 20 h. 77 a. 34 c. Base de venta $ 9 670.94. Parte de la chacra 144: 5 h 48 a. 48 c. Base $ 2.173.92. Parte de la 145: 1 h. 21 a. 77 c. Base $ 487.08. Sobrante fiscal: 724 h. 59 a. 35 c. Base $ 2.415.31 m|n.

EL LUNES 3 de julio a las 3 p. m. En nuestra casa San Martín 81, Capital Federal. Efectuaremos este remate oficial de tierras debiendo los compradores constituir domicilio en La Plata a los efectos de las notificaciones a que hubiere lugar.

CONDICIONES DE PAGO: 10 o|o de seña en el acto del remate, 15 o|o al contado una vez efectuada su aprobación y el 75 o|o restante en tres cuotas iguales con pagarés hipotecarios a uno dos y tres años de plazo con el interés del 7 o|o anual, con excepción de las chacras en Necochea en que los compradores abonarán 10 o|o de seña, 40 o|o al contado y el 50 o|o restante a un año de plazo firmando una letra sin interés con garantía hipotecaria del mismo inmueble. Los pagos al contado en este caso tendrán un descuento del 5 o|o sobre la mitad del precio.

La posesión la dará la Dirección de Tierras y Geodesia; las escrituras se otorgarán por ante el escribano mayor de gobierno. La seña de 10 o|o y el 2 o|o de nuestra comisión será exigida en efectivo en el acto del remate y sin excepción alguna. Planos y más datos a nuestra casa, San Martín 81.—Publio C. Massini y Cía. j21

Conrado S. Molina y Cía.

JUDICIAL — POR ORDEN del señor juez de primera instancia en lo civil de esta capital, doctor Julián V. Pera, secretaría del doctor Enrique A. Peña, en el juicio que por cobro de pesos siguen don Francisco Paralleu y otra contra don Luis Cardara, procederemos a vender en público remate en el local calle Patricios número 251 al 259, los siguientes bienes muebles una sierra circular, un tupí para hacer molduras, una cepilladora, una esclopadora, una instalación completa correspondiente a las máquinas, ocho bancos de carpintero, un motor eléctrico de 7 y 1|2 caballos de fuerza, un juego comedor nogal, seis lavatorios y seis roperos. Venta sin base al contado. Comisión 10 o|o a cargo del comprador. El remate tendrá lugar

EL DIA 26 de junio de 1916 a las 2.30 de la tarde en el local expresado. Más datos en nuestro escritorio, Cangallo 456.— Conrado S. Molina y Cía. v26

EN LA PAMPA CENTRAL — Colonia Santa Elvira, estación Larroudé. Una parte del solar y 3 quintas, situadas en dicha colonia y sobre la nombrada estación Larroudé. Venta en lotes de acuerdo al siguiente detalle: 1.o, parte del solar letra D, manzana 30, del plano de remate; mide 25 metros de frente al Norte por 28.47 metros de fondo al Este, forma esquina y encierra una superficie total de 711 metros 75 decímetros cuadrados. Se halla totalmente cercado de alambre tejido y a una cuadra de la estación y frente a la calle principal. Tasado en pesos 120 m|n. Base 2|3 partes o sean pesos 80. 2.o, quinta señalada en el plano con el número 41 en el ejido del pueblo Santa Elvira. Mide 460 metros en los costados Norte y Sur y 527.80 m. en los costados Este y Oeste, superficie: 24 hectáreas, 27 áreas, 88 centiáreas, se halla casi totalmente alfalfado, es terreno alto, tiene agua buena a 3 o 4 metros de profundidad y se halla ubicada a 7 cuadras de la estación. Tasado en pesos 290 la hectárea, o sean pesos 7.040.85. Base las 2|3 partes o sean pesos 4.693.90 m|n. En esta quinta existe una casa de material y techos de hierro galvanizados, cuya construcción está tasada en pesos 200. Base 2|3 partes o sean pesos 133.33. 3.o quinta señalada en el plano con el número 18 en el ejido del mismo pueblo. Mide 400 metros, en sus cuatro costados igual a una superficie de 21 hectárea 16 áreas. Está a once cuadras de la estación, es tierra alta, casi toda alfalfada y con agua potable a 4 metros. Tasada en 285 pesos la hectárea lo que hace un total de 6.030.60 pesos. Base 2|3 partes o sean pesos 4.020.40 m|n. 4.o, quinta designada en el plano con el número 2, en el ejido del mismo pueblo Santa Elvira; mide 400.05 en el costado Norte, 400 metros en el del Sur 312.80 metros en el del Este y 319.29 metros en el Oeste. Superficie: 14 hectáreas, 54 áreas y 26 centiáreas. Se ubica a 16 cuadras de la estación, es terreno alto y totalmente alfalfado con agua a 3 o 4 metros de profundidad. Tasada a razón de pesos 290 hectárea, o sean pesos 4.217.35 m|n. Base 2|3 partes, pesos 2.811.56 m|n. Existe en el centro de esta quinta 1 molino con pozo y estanque australiano de 50.000 litros, bebederos, etc. Tasado todo ello en 500 pesos. Base 2|3 partes o sean pesos 333.33 m|n. Las quintas descriptas se hallan deslindadas con alambrados de 5 hilos, 3 de ellos de púa postes y varillas de madera dura. La venta se realizará en lotes

EL DIA VIERNES 30 de junio de 1916 a las tres pasado meridiano en el local de los señores Tomkinson y Cía., calle San Martín número 456, por orden del señor juez doctor Uladislao Padilla secretaría del doctor Juan Carlos Fox en el juicio seguido por el Banco de la Provincia de Buenos Aires contra don Juan Iriarte. Se entregará en el acto del remate el 8 por ciento de seña y a cuenta de precio y el 2 o|o de comisión a cargo del comprador. Las escrituras se otorgarán por ante el escribano don Héctor Castañeda, pudiendo las personas que resulten compradoras hacer examinar los títulos, dentro del plazo de 3 días. Más datos en nuestro escritorio, Cangallo 456. j16

Giralt y Rodríguez

JUDICIAL — TERRENO EN Caballito a 4 cuadras del subterráneo. Orden del juez doctor Fernando Klappenbach, secretaría Carlos Schatz. Juicio Votta, Solari y Cía. contra Celestino Ferrari, cobro de pesos.

EL DOMINGO 2 de julio a las 3 p. m. sobre el terreno. Base pesos 16 metro cuadrado (pesos 12 v. c.) o sean las 2|3 partes de su tasación. Mide 10.39 metros al Sur sobre Neuquén, con doble línea de tranvía; 19.65 metros al NE. sobre Añasco; 9.98 metros al NO. sobre San Eduardo y 16.15 metros al SO. de contrafrente a la segunda calle. Superficie 181. 50. 60 metros cuadrados. Adoquinado pago. A cuenta de precio 8 o|o. Comisión 2 o|o. Otros informes en nuestras oficinas Victoria 757 y Avenida de Mayo 760, 4.o piso escritorios 16, 17 y 18, U. T. 3860, Avenida. j18

Peralta Martínez y Serna

JUDICIAL — EN VALENtín Alsina, partido de Avellaneda, cuartel 3.o, una casa y un terreno con casilla de hierro, todo en un solo lote. La primera al camino del saladero de Anderson, número 1874, entre Paso de la Patria y Tayubá; y el terreno forma esquina, es decir, la esquina Curupaytí 1658 y Paso de la Patria, ambas casas dentro de la manzana 33. Juez doctor Meléndez, secretaría del doctor Arrotea Molina. Juicio Sociedad La Constructora Americana contra Eulogio Martín Olivera. Base del conjunto, pesos 5.919.33, o sea las dos terceras partes de la tasación.

EL DOMINGO 25 de junio a las 3, en las mismas propiedades.

DETALLE:

CURUPAYTI ESQUINA PASO DE LA PATRIA. Se compone de los lotes 1 y 32, los que unidos miden 17m32 al SO. sobre Curupaytí, por 20m61 al NO. con frente también a Paso de la Patria. Existe una pieza de hierro forrada de madera.

CAMINO SALADERO DE ANDERSON, entre Paso de la Patria y Tuyucué. Lote número 13. Mide 8m66 de frente al NE. por 20m69 en el lado NO. y 20m72 en el del SE. Consta de 3 habitaciones y cocina, etc. 8 o|o a cuenta de precio y 2 o|o de comisión.—Peralta Martínez y Serna.

Nota: La Sociedad acreedora ofrece al comprador en hipoteca hasta la suma de un mil quinientos pesos m|n. en las condiciones que establece para sus préstamos.

Jorge N. Williams

JUDICIAL - LIBERTAD 968 y 70, frente a la plaza Libertad. Propiedad de altos con 12.50 varas de frente por 70 fondo ocupados los bajos por una cochería con dos piezas de material al frente y galpones para 34 boxes y muchos coches y los altos 5 habitaciones, baño, cocina, produciendo 12.000 $ de alquilere. Base de venta 150.000 $ por orden del juez doctor Lagos en la testamentaria de don Félix Prio.

EL MIERCOLES 28 de junio a las 4 p. m., en mi escritorio San Martín 195. Seña 8 o|o. Comisión 2 o|o. Jorge N. Williams. j10

José Conti y Cía.

JUDICIAL

CASEROS esq. URQUIZA

Base retasada $ 13.100

MAÑANA

A LAS 2.30 P. M.

JUDICIAL — PROPIEDAD esquina al Sur. Base $ 13.100. Por disposición del señor juez de primera instancia en lo civil, doctor Juan Carlos Lagos, secretaría del autorizante doctor Manuel Bereterrvide, en el juicio Josefa Caminada de Cafferata, en condominio con la sucesión de don Cayetano Cafferata, que tramita este último juicio por el juzgado del doctor Fernando Klappenbach, secretaría del doctor Ayarragaray han sido nombrados nuevamente los martilleros José Conti y Cía. para que procedan a vender en pública subasta.

EL DOMINGO 25 de junio, a las 2.30 p. m., previa publicación de edictos por 8 días en el "Boletín Judicial", LA PRENSA y "Nación", una propiedad calle Gral. Urquiza 3394, esquina Caseros 3097, tasada en $ 26.200. Mide 34m64 a la primera 8m23 a la segunda, 1m95 en la ochava, 35m55 en el E. y 9m60 en el N. Según títulos, mide 10m39 al S. sobre Caseros y 34m64 al O. sobre Gral. Urquiza. Los martilleros tomarán como base para la venta la suma de $ 13.100, que representa la 2|3 partes de la tasación, reducido un 25 o|o, debiendo percibir del comprador el 8 o|o de seña a cuenta de precio y el 2 o|o de comisión.—Nota: El edificio lo constituyen salón al frente, 3 habitaciones, galpón con altillo, varias habitaciones de madera, etc. Datos, Bolívar 189.—José Conti y Cía. j17

JUDICIAL — CASA CALLE Serrano 1629, entre Honduras y San Salvador. Por orden del señor juez de primera instancia en lo civil doctor Arturo Seeber, secretaría del doctor Francisco Castellanos (hijo), en el juicio Galli Hipólito contra Cravelli Pascual, procederemos a rematar la casa calle Serrano 1629, que mide 7m65 de frente al O. por 31m70 de fondo al SO., 29m70 al NE. y 6m90 en el contrafrente al SE. Base, $ 13.000. Seña a cuenta de precio 8 o|o y 3 o|o de comisión. El remate se efectuará

EL DOMINGO 2 de julio, a las 4. — Nota: El edificio se compone de salón de negocio al frente, 4 habitaciones, cocina, w. c., sótano, mosaicos, puertas y celosías de cedro, algunas de pino, frente imitación piedra, etc. Datos, Bolívar 189.—José Conti y Cía. j17

CASA DE NEGOCIO Y PROpiedad lindera, con cédulas y en block. Frente a Rivera y Andrés Arguibel.

EL DOMINGO 25 de junio, a las 3.30 p. m., venderemos la casa Rivera 1900 esquina A. Arguibel 1285. Con salón de negocio, 3 habitaciones, sótano, cocina, 1 pieza alta, etc., y la casa A. Arguibel 1279, con sala, 1 dormitorio, sótano, 1 piecita alta, w. c., etc. Miden en conjunto 10m25 al N. por 26m. al O., y tienen 9.500 cédulas argentinas, que se darán al tipo del día, devolviendo el comprador lo amortizado. Base, $ 17.500 definitiva, para liquidar. Seña 8 o|o. Comisión 2 o|o. Informes, Bolívar 189.—Nota: El afirmado de Rivera importa $ 650 y paga $ 45.29 semestralmente, a la Municipalidad. El de Andrés Arguibel está pago. j17

JUDICIAL — 4 CASAS; 2 frente a Cabildo 145 (antes 135) y 121, 2 a los fondos, frente a 3 de Febrero 410 y 418, todas entre Dorrego y Estados. Base de las dos primeras pesos 15.000 cada una y pesos 5.000 cada una de las dos últimas.

EDICTO JUDICIAL

Por disposición del señor juez de primera instancia en lo civil de la capital doctor Roberto Bunge secretaría del autorizante doctor Fermín M. Alsina en el juicio que sigue el señor Gerardo Valentín Romano contra Scherer Juan M. han sido designados los martilleros señores José Conti y Cía., para que previa publicación de edictos por quince días en los diarios "Boletín Judicial" y LA PRENSA, procedan a rematar en las mismas el día que al efecto designen las casas Cabildo 145 (antes 135) y 121 con base de pesos 15.000 cada una y 3 de Febrero 410 y 418 con base de pesos 5.000 cada una, debiendo exigir de los compradores en el acto de la venta en efectivo el 8 o|o de seña a cuenta de precio y el 2 o|o de comisión. Las escrituras serán otorgadas por el escribano señor Adolfo Frisiani Dr. F. M. Alsina, secretario.

Nota: El remate se efectuará

EL DOMINGO 2 de julio a las 3 en el orden siguiente: 1.o Casa Cabildo 145 (antes 135). Consta de 3m84 de frente al SO. por 57m57 de fondo al SE. y 57 metros al NO. Edificio: sala, 2 piezas, comedor, vestíbulo, otra pieza, baño, cocina. 2 piecitas altas, frente imitación piedra, etc. Renta pesos 150. 2.o Cabildo 121. Mide 9m43 de frente al SO. por 38m15 de fondo en el NO. 38m05 en el SE. Edificio: 4 piezas, comedor, baño, cocina w. c., pieza de servicio, galería, verja al frente, etc. Renta pesos 100. 3.o, 3 de Febrero 413. Mide 15m65 de frente al NE. por 24m55 en el costado NO. teniendo en el SE. cuya línea es oblícua, 25m50 y en el contrafrente 8m95. Edificio: piezas, cocina, galería, w. c., etc. 4.o, 3 de Febrero 418. Mide 8m66 de frente a NE. por 24m55 de fondo en el SE. y 24m52 en el NO. Edificio: 2 piezas, baño, cocina, w. c., galería, patio de mosaicos, etc. Renta pesos 40. Otros informes Bolívar 189.—José Conti y Cía. j18

BERMEJO 979|81 ENTRE Córdoba y San Luis, Con infinidad de tranvías a todas direcciones. Casa que produce gran renta con cédulas. Mide 9m3) de frente por 16m60 y 15m50 de fondo. 8m40 de contrafrente. Edificio nuevo: 3 salas, 3 piezas, baño, cocina. 1 pieza alta, azotea etc. Renta pesos 140. Tiene 8,000 cédulas que se darán al tipo del día. Base para liquidar pesos 13,000. Seña 8 por ciento. Comisión 2 o|o.

EL DOMINGO 25 de junio a las 3 p. m. Datos, Bolívar 189.—José Conti y Cía. Nota: Puede visitarse a toda hora. j20

José Conti

De la firma José Conti y Cía.

HACIENDAS Y EXISTENcias de la chacra de Julián Martínez en Torres, F. C. C. B. A. partido de Capilla, a 2 leguas de la estación, remataremos allí mismo

EL DIA 29 de junio a las 12 m. Vacunos, porcinos, yeguarizos, galpón, útiles de labranza, máquinas, postes, alambre de púa, etc. Por orden de herederos, sea a satisfacción. Comisión 6 o|o. Informes Bolívar 189.—José Conti. j22

F. Astoul Bonorino

EN PALERMO—CON CEDUlas, Serrano 1711 esquina San Salvador, adoquinado pago a 1 cuadra del tranvía. Buena casa compuesta de un salón de negocio, comedor, 2 habitaciones, 1 de servicio, patio de mosaico, baño y cocina. Construcción buena. Mide 13 varas 85 por 24 varas 63 (ad corpus). Base ínfima pesos 16.000 en los que van incluídas 12.000 cédulas argentinas, que el comprador tomará a su cargo abonando lo amortizado y el excedente al contado.

EL DOMINGO 25 de junio a las 3 p. m. en la propiedad. Seña 8 o|o. Comisión 2 o|o. Informes, Reconquista 325.—F. Astoul Bonorino.

SAMUEL SARAVI HARDY

LEA Vd.

EL DOMINGO 25 de JUNIO a la 1 de la tarde, en Rufino, 5.614 hect. en lotes. Base $ 80 la hect. próxima al pueblo Rufino, provincia de Santa Fe, en las que están incluídas 423 hect. en la provincia de Córdoba, que forman parte del mismo campo. Apto para agricultura o ganadería, fracción de campo de los que pertenecieron a los señores Rufino. El remate lo efectuaré en la "quinta Rufino" que dista 20 cuadras de la estación de ese nombre del F. C. Al Pacífico. Condiciones de pago: al contado o si el comprador desea podrá pagar mitad al contado y la otra mitad a 6, 12 y 18 meses, con interés de 7 o|o y con la garantía hipotecaria. Títulos perfectos y escrituración ante el escribano Ricardo L. Paganini, de Rosario de Santa Fe, dentro de los 15 días después del remate. Datos en mis escritorios de Buenos Aires, Sarmiento 643, y La Plata, 7 No. 747. Seña 10 o|o, y comisión 2 o|o. j9

v25

C. A. Figueroa

CANNING 841 Y JUFRE, 10 por 60 varas, salón de negocio y 5 piezas, cloacas, adoquinado pago. Base 11.000 pesos, incluso 6.500 pesos cédulas argentinas, remataré

EL DOMINGO 25 de junio a las 4 p. m., en la misma.—C. A. Figueroa. j19

BOMPLAND 1459 Y CABREra, 10 por 65 varas, salón y 4 piezas, entrada para carros, adoquinado pago, en frente hay un cinematógrafo, y a 1 1|2 cuadra el mercado, renta 170 pesos. Base 11,000 pesos, remataré

EL 25 de junio a las 3.30 p. m. en la misma.—C. A. Figueroa. j19

PROVINCIAS UNIDAS 2363 y R. Indarte a 2 cuadras de Rivadavia y de la plaza Flores, 9 por 70 varas, 5 piezas, etc., adoquinado pago. Base, 11,500 pesos, remataré

EL DOMINGO 25 de junio a las 2 p. m. en mi escritorio, Aráoz 2574.—C. A. Figueroa. j19

AVENIDA FOREST 468 AL 70 y Triunvirato, 10 1|2 por 22 varas, salón, 3 piezas, galería, adoquinado pago. Base 5,000 pesos, remataré

EL DOMINGO 25 de junio a las 3 p. m. en la misma propiedad, por más datos Aráoz 2574, a media cuadra de Santa Fe.—C. A. Figueroa. j19

AGUERO Y CABRERA 3112, 10 por 31 sala, 5 piezas y comedor, cloacas, adoquinado pago. Base 15.030 pesos, remataré

EL DOMINGO 25 de junio a las 2 p. m. en mi escritorio, Aráoz 2574.—C. A. Figueroa. j19

Rómulo García Piñeiro

EN EL EJIDO DE JUAREZ 1.635 hectáreas, 50 áreas, 20 centiáreas de campo formadas por las chacras números 236, 237 y 240 al 269 de la sección 3.a, del ejido de Juárez. Venta en un solo block con la base de pesos 70 m|n. la hectárea. El comprador puede optar por una hipoteca de pesos 35 m|n. por hectárea, a 3 años de plazo, con opción a cinco, al 9 o|o de interés anual pagadero por semestres adelantados. Posesión inmediata.

EL DOMINGO 25 de junio a las 2 p. m. en el escritorio del señor Francisco Cosentino en Juárez. 10 o|o a cuenta de precio y 2 o|o de comisión en el acto del remate. Para más datos y pedidos de planos a mi escritorio en Buenos Aires, Cangallo 469. T. 5059 Avenida.—R. García Piñeiro. j21

Carlos Olmi

JUDICIAL — A $ 1.50 VARA. Terrenos en la capital federal, a una cuadra de los eléctricos Lacroze y del 86, 88, 94 y 95, a $ 1.50 cada fracción de 0.75 decímetros cuadrados. (o vara cuadrada). Esquina Estomba y Avalos. A 50 metros de la fábrica de celuloide de los señores Pinard, Coster y Cía., una cuadra del hospital Tornú, una de la sociedad San Vicente de Paúl, una de la avenida del Campo, adoquinada, y frente a las casas de la sociedad La Paternal. 6 lotes altos y amplios de 692 varas cada uno, 7 metros 50 centímetros de frente por 64 metros de fondo (8 varas 42 por 74). Venta de un lote con opción. Base ínfima: $ 1.50 la vara. Juez doctor César A. Campos, secretaría Burgueño, en el juicio A. V. Anguera y otros con Céspedes.

EL SABADO 1 de julio, a las 3 de la tarde, en nuestro hall, Reconquista 353. Seña. 8 o|o. Comisión, 2 o|o. Solicítense planos por correo, teléfono o personalmente, a Carlos Olmi, Reconquista 353, U. T. 3290 (Avenida). j14

JUDICIAL — TERRENO — Calle Donado entre Caldas y Girardot (una cuadra de Triunvirato altura 3300). Mide 8m66 por 44.89 (igual a 10 varas por 51.82). Base, $ 3.12 los 0.75 decímetros (o vara). Juez doctor Seeber, secretaría Castellanos, expediente 6.470.

EL SABADO 1 de julio, a las 3 de la tarde, en Reconquista 353. Seña, 8 o|o. Comisión, 2 o|o. j16

RIVADAVIA 8640—A plazos. 4 magníficos lotes sobre la avenida Rivadavia número 8640, frente al Norte, de 10 varas de frente cada lote por 71 varas de fondo, con amplia acera y adoquinado pagado; con los eléctricos 1, 2, 5 y el subterráneo a nivel. Terrenos altísimos, en un punto interesante y de movimiento de la capital. A 1 y media cuadra de la sucursal del Banco de Italia y Río de la Plata. Lotes cercados de pared, que salen a la venta con la base ínfima de liquidación decidida de 9 $ vara cuadrada, en la gran arteria central de la capital (donde se ha vendido hasta 40 $ vara cuadrada). Con facilidades de pago: 1|3 parte al contado, 1|3 parte a 1 año y 1|3 parte a 2 años con interés del 7 1|2 por ciento anual, pagadero por trimestre anticipado. Venta de un lote con opción a todos los lotes.

EL SABADO 1 de julio a las 3 p. m., en nuestro hall, Reconquista 353. Títulos perfectos, Seña, 10 o|o. Comisión, 2 o|o. Las escrituras se otorgarán por ante el escribano señor R. N. Benincasa, Sarmiento 553. U. T. 1345 (Avenida). Solicítense planos por correo, teléfono o personalmente a Carlos Olmi, Reconquista 353, U. T. 3290 (Avenida). j22

A $ 0.50 LA HECTAREA 20 leguas de campo de 1,875 hectáreas cada una o sean 37.500 hectáreas en el departamento de Villa Hayes, Chaco Paraguayo. Venta de dos leguas contiguas con opción a las 20. Campo en la zona de los grandes quebrachales, designado en el plano catastral del ingeniero Calcena, que puede consultarse en nuestras oficinas con el lote número 185, fracciones 7, 8, 17, 18, 27, 28, 37, 38, 47, 48, 57, 58, 67, 68, 77, 78, 87, 88, 97 y 98. La fracción en venta linda con la sociedad anónima Tierras y Maderas y la sociedad anónima Carlos Casado Limitada.—Negocio fácil y seguro. Base ínfima: $ 0.50 la hectárea. A vender con cualquier oferta que exceda de la base. Títulos perfectos.

EL SABADO 1 de julio, a las 3 de la tarde, en nuestro hall, Reconquista 353. Seña 10 o|o. Comisión, 2 o|o. Solicítense planos por correo, teléfono o personalmente, a Carlos Olmi, Reconquista 353, U. T. 3290 (Avenida), Buenos Aires. j23

TERRENOS EN BANFIELD, 2 preciosos lotes a 5 cuadras exactas de la estación Banfield, F. C. S. y con eléctricos frente a los terrenos. Bulevar General Rodríguez entre Vieytes y Darragueira. Terrenos altos, lindando con elegantes edificios y en el amplio bulevar General Rodríguez (adoquinada) que es la interesante arteria de Banfield. Con 103 trenes diarios de ida y vuelta, algunos rápidos de 14 minutos y el eléctrico 102 y 103 permanente. Base de venta pesos 3 la vara cuadrada. (donde se ha vendido recientemente hasta 25 pesos la vara).

EL SABADO 1 de julio a las 3 p. m. en nuestro hall, Reconquista 353. Títulos perfectos, pueden verse en nuestras oficinas. Seña 8 o|o, Comisión 2 o|o. Solicítense planos, por correo, teléfono o personalmente, en Reconquista 353, U. T. 3290, Avenida.—Nota: El adoquinado es por cuenta del comprador. Representa 348 $ por lote. Se paga por cuotas trimestrales de $ 2.64 igual a 0.88 centavos al mes.—Carlos Olmi. j23

JUDICIAL - A 0.10 LA VARA En Merlo F. C. O, 9 lotes de terreno de dimensiones ideales, a 4 cuadras exactas de la estación del F. C. O. Conocidos por Villa Landaburu o quinta "La Carlota" de Gustavo Falleau. Conviene visitar estos terrenos, porque se venden por orden judicial a 0.10 la vara, donde se ha vendido hasta $ 2.50 vara cuadrada. Hay planos con detalles completos. Base 0.10 centavos la vara. Juez Dr. Meléndez, secretaría Dr. Cuneo juicios Falleau contra Sucesión Wagner, Perotti, Franchino, Rosenburg, Maldalani y Chueri. Seña 50 o|o. Comisión 2 o|o. En el lote 33 hay un gran galpón el cual se venderá por separado.

EL SABADO 1o. de julio a las 3 p. m., en Reconquista 353. Solicítense planos por correo, teléfono o personalmente a Carlos Olmi, Reconquista 353, U. T. 3290 Avenida.

Carlos Piazza

PROPIEDAD AGUIRRE 945 entre Serrano y Thames. Base 4.300 pesos, adoquinado pago. Mide 10 por 38,50 varas. Su edificio consta de un comedor, 2 piezas chicas, gallinero, aguas corrientes, patios mosaicos, gran jardín. Es barrio moderno. Más datos, B. Mitre 519.

EL DOMINGO 25 de junio a las 3 p. m. j21

Giménez Zapiola, Panelo y Cía.

JUDICIAL — EN TEMPERley. Terreno Cuyo esquina Garay, a 3 cuadras de la estación, 4 de la avenida Meeks y del tranvía eléctrico a plaza de Mayo. Una de las mejores ubicaciones de este pueblo. Rodeado por preciosas quintas. Mide 22m10 de frente al Norte por 47m25 en su otro frente al Este. Superficie 1.040.32 m. c. Base pesos 3.828.80, o sea pesos 1.93 el m. c., las dos terceras partes de la tasación. Por orden del señor juez de primera instancia doctor F. Klappenbach, secretaría del doctor Espeche, a propuesta de parte, en los autos Acevedo Angel contra Moncolli José.

EL DOMINGO 25 de junio a las 2.30 p. m. en el mismo. Seña 8 o|o. Comisión 2 o|o, en efectivo.—Giménez Zapiola, Panelo y Cía., Florida 239. j21

JUDICIAL — EN BARRAcas, San Antonio 941 al 51. Entre Villarino y Tres Esquinas. Mide 21m70 de frente por 59m26 de fondo en el costado N., 60m20 en el S., 22m30 en el contrafrente. Superficie 1.299.44 metros cds. Ad corpus. Edificio: El número 941, dos amplias salas al frente divididas por tabiques en dos piezas cada una; otro salón, dividido también por tabiques, baño, w. c., y cocina, un galpón con altillo de hierro galvanizado, dos piezas de material y una con caldera. El galpón, caldera y tabiques pertenecen a los inquilinos. Número 1951, gran caballeriza de material, techos de cinc, altillo 4 pesebres, dos habitaciones de madera y pileta, patio empedrado (aprobado por la inspección municipal). Base 23,926.62, las dos terceras partes de la tasación.

EL JUEVES 29 de junio (fiesta), a las 2.30 p. m. en los terrenos Vieytes y Villarino y Herrera. Por orden del señor juez de primera instancia, doctor C. A. Campos, a cargo del juzgado del doctor Balarino, secretaría del doctor Sandullo, a propuesta de partes, en los autos Compañía de Mandatos y Préstamos contra Manuela Balas de Cremona, su concurso, 8 o|o a cuenta de precio y 2 o|o de comisión en efectivo. —Giménez Zapiola, Panelo y Cía., Florida 239. Escrituras por los escribanos señores Francisco Ratto y Agustín J. Pita.

JUDICIAL.— EN BARRAcas, Vieytes, Herrera y Villarino, 25 notables lotes algunos de ellos con construcciones antiguas y parte de galpones. Está fuera de discusión la excepcional importancia de este barrio, sobre el puerto del Riachuelo, donde se encuentran ubicados gran parte de nuestras fábricas industriales de mayor movimiento. Sólo por excepción salen allí a la venta terrenos que, como éstos, reúnen especiales condiciones de situación, extensión y de precio. Por eso no vacilamos en afirmar que su adquisición representa la realización de un brillante negocio. Son 25 lotes de dimensiones espléndidas para fábricas, corralones, aserraderos o depósitos, y sus superficie varían entre 177.164 m. c. 189,184, 262,33, 285.58, 330.98, 433, 450, 504, 504.12, 981.71 y 1.053.58 metros cuadrados. Venta ad corpus. Bases: sobre Herrera lotes 1, 28.28 m. c. (20.21 v. c.) Del 2 al 11 inclusive, 26.67 pesos el metro cuadrado ($ 20 v. c.); lote 12, Herrera esquina Villarino 30 pesos m. c. ($ 22.50 v. c.); sobre Villarino, lote 13, pesos 20 m. c. ($ 15 v. c.) Lotes 14, 15, 16, 18, 20 y 23, $ 18 m. c. ($ 13.50 v. c.) lotes 17 y 19 pesos 13.33 m. c. ($ 10 v. c.); lotes 21 y 22 $ 16 m. c. (12 v. c.) Vieytes esq. Villarino, lote 24, pesos 30 m. c. ($ 22.50 v. c.); lote 25 sobre Vieytes, $ 30.66 m. c. ($ 23 v. c.). Por orden del señor juez de primera instancia, doctor C. A. Campos, a cargo del juzgado del doctor Balarino secretaría del doctor Sandullo, a propuesta de partes, en los autos Compañía de Mandatos y Préstamos contra Manuela Balas de Cremona su concurso.

EL JUEVES 29 de junio (fiesta), a las 2.30 p. m. en los mismos. Escrituras por los escribanos señores Francisco Ratto y Agustín J. Pita, Victoria 738. A cuenta de precio 8 o|o y 2 o|o de comisión en efectivo.—Giménez Zapiola, Panelo y Cía., Florida 239. j20

JUDICIAL — EN FLORES— De renta, tres propiedades en un lote, Morón 3046 al 3070, entre Argerich y Helguera. Helguera 527 al 547 entre San Eduardo y Morón, San Eduardo 3075 entre Helguera y Argerich. A cuatro cuadras de Rivadavia con combinación con el subterráneo, a una de Avellaneda. Barrio de población densa. Dimensiones: Morón 3046 al 3070; mide 25m60 de frente al NO. por 52m30 de fondo. Consta de dos departamentos con una entrada común que lleva el número 3062 y cada uno de ellos tiene dos piezas, cocina y w. c. Sobre el frente hay cuatro departamentos con puertas para negocio, compuesto cada uno de una sala, negocio, una pieza, cocina, y w. c. Renta 440 pesos mensuales. San Eduardo 3075: mide 8m66 de frente al SE. por 24m20 de fondo. Consta de sala, escritorios, vestíbulo, comedor, dos dormitorios, baño, una pieza servicio, cocina y w. c. Parte del w. c. y patio del fondo se hallan sobre terreno perteneciente al lote que ocupa la propiedad Helguera 527 al 547 que también entra en la venta. Renta pesos 75 mensuales. Huelguera 527 al 547: mide 25m32 de frente, por 32m60 de fondo en el costado NO.; 28m04, en el costado SE., teniendo en el contrafrente al NE. y por este rumbo 8 metros por formar un martillo en contra hasta dar con la pared divisoria que separa las casas que llevan los números 527 y 539, continuando de aquí la línea del fondo en una extensión de 4 metros hasta la del contrafrente, que tiene en toda su extensión 18m04 o lo poco más o menos que resulte dentro de sus linderos. Consta de tres casas al frente y dos departamentos a los fondos con entrada común y que llevan el número 547. Las casas tienen cada una, sala, vestíbulo, dos habitaciones, comedor, baño y cocina. Los departamentos constan cada uno de tres piezas, cocina, y w. c. En los fondos hay una pieza para depósito y un patio en donde se halla la torre de hierro con tanque del agua. Renta pesos 210 mensuales. Construcción: Todas las casas son de construcción moderna. Frente imitación piedra. Techos de azotea. Pisos pino tea en las habitaciones y de mosaicos en los patios, corredores y servicios. Carpintería de cedro y pino, cielos rasos de yeso. Las propiedades que se venden en un solo lote rentan en conjunto pesos 725 mensuales. Base pesos 85.000. Por orden del señor juez de primera instancia doctor Seeber, a cargo del juzgado del doctor Padilla, secretaría del doctor Fox, en el expediente número 4892.

EL VIERNES 30 de junio a las 3 p. m. en nuestro hall. Seña 8 o|o. Comisión 3 o|o. en efectivo.—Giménez Zapiola, Panelo y Cía., Florida 239. j16

JUDICIAL. En CHACABUCO 238 hectáreas, 65 áreas, 53 centiáreas, 7 decímetros, a 4 leguas de la estación O'Higgins F. C. P. Por uno de los extremos del campo cruza el canal navegable en construcción "Marcelino Ugarte". Linderos: por el Norte, Brígida del Carmen Michel de Pissagalli, por el NE., con Pablo Michel, por el SE., María Michel de Luna y por el SO., con el río Salado. Se trata de un campo alto, considerado de excelente calidad, libre de inundaciones no obstante limitar con el Salado por uno de sus costados, pues allí las barrancas del río tienen una altura de 5 metros, está totalmente explotado para agricultura, existe una población de material compuesta de cocina, y dos piezas. Molino, a viento. Está alambrado en todo su perímetro con 6 hilos así como el interior para dividir las diferentes chacras. Base pesos 36.593,82 o sea 153.33 pesos la hectárea, las dos terceras partes de la tasación. Por orden del señor juez de primera instancia, doctor Pedro V. Meléndez secretaría del doctor Marco, en los autos Segoy Luciano contra Suavedra Luis C.

EL MARTES 4 de julio a las 3 p. m. en nuestro hall. Seña 8 o|o. Comisión 3 o|o. en efectivo.—Giménez Zapiola, Panelo y Cía., Florida 239.

Guerrico y Williams

JUDICIAL — LAS GRANdes ventas de campos. 74,372 hectáreas, 28 áreas, 52 centiáreas, en Santa Fe, departamento Vera y General Obligado. Sobre las estaciones Guaycurú (en el campo), Garabato, Golondrina, Intiyaco, Desvío kilómetro 348, y Los Amores, todas del ferrocarril F. C. de S. F., espléndidos campos, en gran parte poblados de montes de las mejores maderas, como ser, quebracho colorado y blanco, guayacán, algarrobo blanco y negro, ñandubay, timbó, viraró, lapacho, etc., y aptos para ganadería y agricultura. Se ha planeado en estos campos, una explotación en vasta escala, de rollizos, durmientes, adoquines, aserrín para extracto, etc., con dos aserraderos que contienen costosas maquinarias y desvíos propios del ferrocarril, aserraderos que combinan con los obrajes de manera de permitir la explotación rápida y poco costosa de los montes. Entran en la venta todo lo que está adherido al suelo con carácter de permanencia. Con motivo de la tasación judicial, los ingenieros Gustavo A. Eppens y Guillermo N. Juárez, han producido un extenso informe, que se ha impreso y se entregará gratuitamente a los interesados que lo soliciten, así como los planos detallados. Es esta venta una base inmejorable para la formación de un gran sindicato o sociedad anónima, que obtendría grandes utilidades dando movimiento a la explotación que está toda ya organizada, lista para empezar a producir. La venta se efectuará en un solo lote sobre la base de 1.997,971.47 pesos moneda legal.

EL MIERCOLES 28 de junio, a las 3, en nuestra casa, B. Mitre 757, de acuerdo con el siguiente

EDICTO JUDICIAL

Por disposición del señor juez en lo civil de la capital de la República, doctor Roberto Bunge, secretaría del autorizante, se hace saber que en los autos del juicio seguido en el expediente número 2613, anotado al folio 114 de la secretaría han sido designados los martilleros señores Guerrico y Williams, para proceder a la venta, el día y hora que al efecto designen, y en su local de remates de la calle Bartolomé Mitre 757, Buenos Aires, previa publicación de avisos por el término de quince días en los diarios "Boletín Judicial", LA PRENSA y "La Nación", los siguientes inmuebles: 1.o, un establecimiento de campo denominado "Los Amores" situado en los departamentos General Obligado y Reconquista, hoy de Vera, y compuesto de 16,393 metros 459 milímetros en el costado Norte y 11.508 metros en el del Este; previniéndose que en el costado Oeste a los 10.508 metros de la línea del costado Norte hacia el Sur, existe un martillo en contra del terreno de 1.000 metros con cuya disminución sigue en igual extensión de 1.000 metros hasta llegar a la línea del costado Sur del terreno que se describe, que tiene 15.560 metros 459 milímetros, todo lo que forma una superficie de 15.861 hectáreas, 63 áreas, 65 centiáreas, lindando: por el Norte, con el grado 28; por el Este con la Sociedad Forestal del Chaco, hoy La Forestal Limitada; por el Oeste, vía del ferrocarril, de Santa Fe a la Sábana, en medio, con don Eduardo A. Olivera y en la parte del martillo con parte del mismo campo que se reserva el señor Arronga con destino a pueblo, y por el Sur, en parte también de ese martillo, con la misma sociedad anónima Forestal del Chaco, hoy La Forestal Limitada, con el señor Arronga y con los señores S. Damiani y Faustino Peón. 2.o un campo denominado "La Blanca", situado en el departamento de Vera y compuesto de dos fracciones. La primera con una extensión de 7.131 metros 78 centímetros de frente al Sur, 18.547 metros 73 centímetros en el costado Oeste y 5,273 metros 85 centímetros en el del Este, de donde arranca un martillo en contra que mide 3.565 metros 89 centímetros de Este a Oeste, por 5,273 metros 85 centímetros hasta llegar a la línea del contrafrente al Norte, que tiene 3.565 metros, 89 centímetros todo lo que forma una superficie de 5.642 hectáreas, 59 áreas, 68 centiáreas, lindando: por el Sur, con los señores Freisz y Cía., hoy Salvador Damiani; por el Este con don Antonio L. Agrelo, la sociedad Colonizadora del Tostado, la sociedad Crédito Territorial de Santa Fe y los señores José y Teodoro Rovviatto, hoy La Forestal Limitada y Argentina Quebracho Company; por el Este con don Francisco Urrutia, hoy don Salvador Damiani; y por el Norte con los señores López Blanco y Rovviatto, hoy el señor Arronga y otros. Y la segunda fracción consta de 4.690 metros de frente al Norte, por 4.320 metros, 87 centímetros de fondo, o sea una superficie de 1.984 hectáreas, 45 áreas, 6 centiáreas lindando: por el Norte con los señores Paats, López y Blanco, hoy La Forestal Limitada, por el S. con el lote 12 de la misma Sociedad, por el E. con el señor Browell, hoy también La Forestal Limitada y por el Oeste con sucesores de don Anselmo Villar, hoy el señor Faustino Peón. 3.o un campo denominado "Flor del Chaco", situado en el departamento Vera, y compuesto de 12.791 metros de frente al N., por 17.707 metros de fondo en el lado O., y 7.980 metros en el E., en cuya extremidad forma un ángulo recto, siendo su lado horizontal de 2.816 metros, de donde continúa la línea del fondo, con una extensión de 9.727 metros hasta dar con el contrafrente del Sur, que mide 15.607 metros formando una superficie total de 25.388 hectáreas, 14 áreas, 59 centiáreas, limitado: por el N. con la Compañía Forestal del Chaco, hoy La Forestal Limitada, por el Este con la misma compañía, con la Argentine Quebracho Company y con el doctor Manuel Gálvez; por el S. con la compañía de Tierras de Santa Fe, por el O. con el Banco Nacional en Liquidación. 4.o, otro campo denominado antes "La Vanguardia", hoy "Los Claros", situado en el departamento General Obligado, que se compone de una superficie igual a 10.070 hectáreas, 95 áreas y 60 centiáreas, lindando por el N. con el campo del doctor Manuel Gálvez, por el E., con don Constantino Moreno y el señor G. Tossi, por el S. con los señores Whiting y Stevens, y por el O. con don Francisco Anello y la Sociedad Arronga y Lozano. 5.o otro campo denominado "Los Quebrachos" situado en la estación Guaycurú, línea de Vera a La Sábana, departamento de Vera, compuesto de una superficie de 6.463 hectáreas, 37 áreas y 87 centiáreas, lindando: por el N. con don Pedro Allende, por el S. con Salvador Damiani, por el O. con la Compañía de Tierras de Santa Fe Limitada, y por el E. con don José Pietranera y otros, previniéndose que del área expresada debe deducirse la que ocupa la línea del ferrocarril de Vera a La Sábana, con una extensión de 4,765 metros 90 centímetros por 30 metros de ancho que va por el costado O. del campo, así como la superficie ocupada por la estación Guaycurú, formando todo 18 hectáreas, 88 áreas y 3 centiáreas, quedando en consecuencia disminuída la superficie del campo a 6.444 hectáreas, 49 áreas 84 centiáreas.

Se hace constar que la Compañía de Tierras de Santa Fe Limitada tiene opción a comprar una lonja de terreno de 25 metros de ancho por 12.641 metros de largo de E., a O., sobre el límite S. de este mismo campo; opción valedera hasta el 3 de febrero de 1919, y que deberá respetar el comprador. Las fracciones en venta forman un total de 74.372 hectáreas, 28 áreas, 52 centiáreas, debiendo realizarse la venta sobre la base de las 2|3 partes de la tasación de pesos 2.996.957,20 o sea sobre la cantidad de pesos 1.997.971,47. (Un millón novecientos noventa y siete mil novecientos setenta y un pesos con 47 centavos moneda legal), debiendo los martilleros exigir de todo comprador el 8 o|o en calidad de seña y el 2 o|o de comisión.

Se hace constar lo siguiente: el demandante acordará un préstamo hipotecario al comprador, siempre que éste sea a su satisfacción y que se hayan convenido con anterioridad al remate el importe y condiciones del préstamo.

Se hace constar asimismo que las fracciones mencionadas reconocen un contrato de arrendamiento cuyo detalle y condiciones están especificados en las copias autenticadas agregadas en autos; haciéndose presente que el Banco ejecutante sigue actualmente un juicio ante los tribunales de Santa Fe por nulidad del referido contrato de arrendamiento.—Adolfo Rawson, secretario. j18

JUDICIAL — PROPIEDAD Montevideo número 1330, frente a la plaza Vicente López. Levantada en terreno de 6m93 (8 varas) de frente por 38m97 (45 varas) de fondo con lo poco más o menos que resulte dentro de muros, consta de sala, comedor cinco dormitorios, una pieza chica, cocina, w. c., dos patios, etc. Muy apropiada para familia, mientras se decide levantar la construcción que exige la inmejorable ubicación. Base, pesos 20.000. El comprador podrá tomar en hipoteca hasta $ 12.000 a 1 o 2 años fijos y al 9 o|o de interés anual.

EL SABADO 24 de junio a las 3, en la misma propiedad, que puede visitarse todos los días de 1 a 2. Orden del señor juez doctor Julián V. Pera, secretaría Lasplur, en los autos del juicio seguido por don Gerardo Hellemeyer contra don Manuel Ardisson. Exigiremos 8 por ciento de seña y 2 o|o de comisión.—Guerrico y Williams. j21

JUDICIAL — EN SANTA FE 5.000 hectáreas en el departamento Vera. Mitad Norte del lote 3, de la subdivisión de estos campos, practicada por el Banco Nacional. Mide 9.749.50 metros en los costados N. y S. por 5.128.45 metros en los E. y O. Linda al N. con el lote 4, de Rosa F. Salaberri; al S. con la otra mitad lote 3, de Angel Merlán; por el E. con la mitad N. del lote 7, de la sociedad Industria y Pastoril Belga Sud Americana (antes Enrique Palacio) y por el O. con Banco Crédito Territorial. Campo bueno apto para ganadería, y que dista más o menos 8 leguas de la estación Golondrina del F. C. S. F. Base pesos 62.500 m|n. El comprador podrá abonar el precio de su compra mitad al contado y el saldo en una de las dos formas siguientes: 1.o a 3 años fijos; 2.o, en 3 anualidades iguales. Ambos plazos serán con hipoteca, por su equivalente en oro sellado, con 8 o|o de interés anual y en las condiciones generales que usan los señores Wattinne, Bossut et Fils, para sus préstamos.

EL MIERCOLES 5 de julio, a las 3, en nuestra casa B. Mitre 757 (capital federal). Orden del señor juez doctor Fernando Klappenbach, secretaría Cirio, en los autos del juicio seguido por los señores Wattinne, Bossut et Fils, contra don Adolfo Marchal. Exigiremos 8 o|o a cuenta de precio y 2 o|o de comisión. Planos a nuestra casa, B. Mitre 757.—Guerrico y Williams.

M. Villar Sáenz Peña y Vidal

Suspendido

*JUDICIAL PROPIEDAD AL-*varado 2246 entre San Antonio e Ingeniero Luis Huergo (antes Santa Adelaida). Con servicio de obras sanitarias. A 1 cuadra del bulevar Vieytes y 2 de la avenida Iriarte. Rodeada de tranvías a todas direcciones y en un barrio fabril por excelencia. Orden del señor juez de primera instancia doctor Meléndez, secretaría doctor Alberto C. Oderigo. Juicio: Faig y Seró contra Joaquín Grau, por cobro ejecutivo de pesos. Tasación pesos 14.950. Base, 2|3 partes pesos 9.966.66.

EL DOMINGO 25 de junio a las 4 p. m. sobre la misma. Mide según títulos 7m16 de frente al Norte por 44m166 de fondo al Sur y según medición 7m20 de frente al N. 44 metros en el costado E. 7m11 en el contrafrente y 44m13 en el costado O. Superficie 315 m. c. Edificio en ca' de verja de material y hierro, 3 dormitorios, cocina, baño, w. c., un gran galpón al fondo y 2 piezas de madera. Cloacas, aguas corrientes, gas, luz eléctrica, mosaicos, carpintería y celosías de cedro, pisos de tea, mármoles, pileta para lavar, etc. El galpón todo construído de material y cabriadas de hierro. Puede visitarse. Seña 8 o|o, a cuenta de precio. Comisión 2 o|o. Informes a la secretaría citada Palacio de Justicia, 5.o piso o a nuestra casa, Perú esquina Victoria 599. U. T. 762 Avenida. v25

*JUDICIAL — DOS ESPLEN-*didas propiedades de gran renta, Suipacha 526 al 30 y 544 al 48. Están separadas se venden en un solo lote. Por orden del señor juez de primera instancia, doctor Pedro V. Meléndez. Juicio: Obras sanitarias de la Nación contra Carlos Hillner, por cobro ejecutivo de pesos, cuyos autos tramitan por la secretaría del doctor Alberto C. Oderigo. Tasación pesos 330.000 moneda nacional. Base 2|3 partes, 220.000 pesos m|n. Estas propiedades reconocen 2 hipotecas una en primer término a favor del Crédito Territorial Argentino por valor de pesos 132.000 oro sellado y la otra en segundo término a favor del Banco Popular Argentino por valor de 256.367 pesos m|n.

EL JUEVES 6 de julio a las 4 p. m. en nuestro salón de ventas, Victoria 599, esquina Perú. La propiedad Suipacha 526 al 30. Mide: 8m04 de frente al Este por 14m70 de fondo en el costado S. y 14 metros al lado Norte y 8m04 en el contrafrente. Superficie 115 m. c. 8740.

EDIFICIO, PLANTA BAJA: Ocupada por negocio, salón al frente con puertas vidrieras con cortinas metálicas cocina, w. c., patio techado con vidrios y sótano corrido.

ENTREPISO: Consta de 2 piezas con frente a la calle, otra interior, baño, cocina y w. c.

PISOS 2.o, 3.o y 4.o: Todos ellos tienen la misma distribución 4 piezas de las cuales 2 con; frente a la calle y las otras interiores, baño, cocina y w. c.

MANSARDE: La misma distribución que los pisos altos.

Todo el edificio está construído con materiales de primer orden, tirantería de hierro, frente imitación piedra, escalera de mármol, carpintería de cedro y pino, cielos rasos de yeso, mosaicos, herrajes de primera calidad, celosías y ascensor. Propiedad Suipacha 544 al 48. Mide 8m75 de frente al Este por 29m78 de fondo lo que hace una superficie total de 260 m. c. 575. Edificio de frente imitación piedra, escalera de mármol a todos los pisos y ascensor, compuesto de planta baja y 8 pisos de alto.

PLANTA BAJA: Ocupada por negocio salón al frente compuertas y 2 vidrieras con telón metálico, 1 pieza interior, baño, w. c., y sótano debajo de la tercera parte del salón.

PLANTA ALTA: La forman 8 pisos comprendiendo 23 departamentos en total; cada piso alto del 1.o al 7.o inclusive tienen 8 departamentos, uno al frente y 2 interiores, el octavo piso tiene solamente 2 departamentos interiores y 1 pieza para el portero en la azotea. Todos los departamentos interiores del primero al octavo piso inclusive, tienen la misma distribución y constan de 2 piezas, baño, cocina, w. c., y pieza para servicio. Los departamentos con frente a la calle varían en su distribución, siendo iguales los de los pisos 1.o, 2.o, y 3.o constando cada uno de ellos de 2 piezas a la calle y 1 interior, baño, cocina, w. c., y pieza de servicio. Los departamentos a la calle de los pisos cuarto y quinto son iguales y constan de 4 piezas, 2 con frente a la calle y 2 interiores, baño, cocina, w. c., y pieza de servicio. Los departamentos a la calle de los pisos sexto y séptimo, constan de 2 piezas al frente, baño, cocina, w. c. y pieza para servicio. Tirantería de hierro, carpintería de cedro y pino, pisos de tea, empapelados, mosaicos, cielos rasos de yeso, herrajes extranjeros, mármoles, etc. Todo comprador abonará el 8 o|o a cuenta de precio y 2 o|o de comisión. Más informes en la secretaría citada, Palacio de Justicia, 5.o piso, sobre Tucumán y Talcahuano ó a nuestra casa, Victoria 599 esquina Perú, U. T. 762, Avenida.—M. Villar Sáenz Peña y Vidal.

Nazar y Hernández

*JUDICIAL — EN BELGRA-*no, Obligado 2352 a 1 cuadra de Cabildo. Moderna y sólida casa habitación, edificada en terreno de 10m86 cms. por 38m37 Frente imitación piedra, zaguán con mosaicos y mayólicas, cancel, vestíbulo, 7 habitaciones, baño, cocina, despensa, patios cubiertos, gallinero al fondo, cielos rasos de yeso, carpintería de cedro y pino, pisos de pino tea. Base, pesos 25.000 m|n. c|l.

EL JUEVES 6 de julio a las 3 p. m. sobre la misma propiedad. Juez doctor César A. Campos secretario doctor Roberto Basabilbaso, en el juicio a que se refiere el expediente número 97. A cuenta de precio 8 o|o. Comisión 2 o|o. Más datos a los tribunales o a nuestro escritorio Cangallo 666.—Nazar y Hernández. j22

A. Balduzzi

CENTRAL. A $ 31 LA VARA! A vender resueltamente, como judicial, Ecuador 826 a 32, buen barrio, con tranvías para todas direcciones, a 3 cuadras de Corrientes. El edificio se compone de sala con negocio, 2 piezas de material, cocina, w. c. El terreno mide 8.66 por 39.83 (459.91 varas). Renta 1.320 al año, con inquilinos antiguos. Base pesos 14.500, pudiendo dejar en hipoteca de 5 a 8.000 pesos al 9 o|o.

EL DOMINGO 25 de junio a las 3.30 p. m. en la misma. Títulos perfectos. Seña 8 o|o y 2 o|o de comisión. Nota: Se hace presente que las 2 piezas de madera, el galpón y todo lo que no es de material pertenece al inquilino. Más datos, Maipú 306 de 5 a 6 p. m. v23

José L. Besada

VIAMONTE 840, 44, 48, 50, Y 52. Judicial. Constituída de dos amplios locales para negocios en la planta baja y seis pisos con dos hermosos y confortables departamentos en cada piso. Independientemente comodidades para el portero. Construcción sólida, moderna, y de lujo. Juez doctor César A. Campos, secretaría del señor Guillermo Jiménez Zapiola. Venta ordenada en el juicio Compañía General de Fósforos contra doña Matilde Videla de Bombal. Base, pesos 350.000. Renta anual, pesos 32.520, calculando que todo estuviese alquilado. En la actualidad, según datos del Banco Supervielle y Cía., existen diez departamentos y dos locales de negocios alquilados produciendo una renta anual de 28.080 pesos existiendo otros dos departamentos desocupados, que deben producir entre los dos 4.440 pesos al año más o menos.

EL MIERCOLES 28 de junio a las 3 de la tarde, en la misma propiedad. Edificada en dos fracciones de terrenos unidos, y cuya extensión se compone de doce metros cinco centímetros de frente al Norte, por veintisiete metros trece centímetros de fondo en el lado Este, y veintidós metros cuarenta centímetros en el otro frente al Oeste por tener en este lado un martillo en contra que mide aproximadamente cuatro metros setenta y tres centímetros en los lados Oeste y Este por cinco metros cincuenta y cinco centímetros en los de Norte y Sur. Visítese, ocho por ciento de seña y a cuenta de precio y dos por ciento de comisión. Informes, Reconquista 268.—José L. Besada. j23

Francisco Romano

*REMATARA UN GRAN CO-*rralón, con caballeriza para 60 caballos.

EL DOMINGO 25 de junio, a las 3 de la tarde, avenida Amancio Alcorta 3473 al 83 y San Francisco número 1154. Mide 1.000 v. c., nueva, un gran salón, 3 habitaciones, cocinas, w. c., galería, frente imitación piedra, terraza, adoquinado municipal. Base, $ 21.000 en cédulas argentinas, renta 240 $. Datos, Cangallo 521, de 1 a 5, U. T. 2814 (Avenida). v25

Carlos Villar Sáenz Peña

JUDICIAL—SIN BASE, EN El Palomar, a 6 cuadras de la estación F. C. P. fracción de tierra de 23.567 metros cuadrados (mitad indivisa), en el paraje denominado Mariano Haedo, sobre el camino de Morón y Hurlingham, fracción designada con el número 4 de la sección C. Linderos, al NE., con el Banco El Hogar Argentino; al SE., con el mismo, fracción 5 de la sección C.; al SO., con Verginillos, y al NO., con el gobierno nacional, fracción 6 de la sección B. Tasación pesos 35.350.50 moneda nacional. Sin base y al mejor postor, remataré

EL MIERCOLES 12 de julio a las 3.30 p. m. en el hall de mi escritorio, Reconquista 325. Venta por orden del señor juez en lo civil doctor Pedro V. Meléndez, secretaría doctor Arrotea Molina, en el juicio Muñiz Valdez Rafael (hoy María Antonia Roca de Arãoz Reto), contra herederos de Francisco Parenti. Seña 8 o|o y 2 o|o de comisión. Informes a mis oficinas, Reconquista 325. U. T. 1303 Avenida.—Carlos Villar Sáenz Peña. v23

Francisco Abalo

JUDICIAL. A PLAZOS — DE la propiedad calle Convención 132 entre Senillosa y Doblas, a 1 cuadra de las avenidas Río IV, Directorio y La Plata. Por orden del señor juez de primera instancia en lo civil doctor Roberto Bunge, en el juicio seguido en el expediente número 2303. Buen edificio de comedor, 3 dormitorios, 2 piezas en alto, baño, galería, celosías y puertas cedro, mosaicos, cielos rasos de yeso, jardín al frente, cocina, aguas corrientes, etc. Su terreno mide 8m66 de frente por 29m07 cts. de fondo. Base pesos 10.000, pudiendo el comprador si lo desea dejar en hipoteca hasta la suma de pesos 5.000 al interés del 9 o|o anual por trimestres adelantados. En caso que el comprador aceptase la hipoteca la escritura será otorgada por el escribano señor Carlos F. Molina. 8 o|o a cuenta de precio y 2 o|o de comisión. Más datos, Palacio de Justicia, secretaría del doctor Manuel A. Marini o en mis oficinas, Bolívar 256.

EL DOMINGO 2 de julio a las 2.—Francisco Abalo. j18

Antonio Ñ. Ognio

JUDICIAL — CASA CALLE Almagro esquina Cabrera 3901, salón para negocio, tres dormitorios grandes, 2 chicos, servicio y zaguán, adoquinado pago a una cuadra de Córdoba y Gazcón, dimensiones ideales, 13.18 metros de frente a Cabrera por 25.98 metros de fondo y frente a Almagro y 14.61 de contrafrente. Juez doctor Ubaldino Padilla secretaría Bollini, juicio sucesorio de doña Petrona Rozales de Zillo. Base pesos 14.300

EL DOMINGO 25 de junio a las 3.30 de la tarde sobre la misma propiedad. Seña el 8 o|o y comisión el 2 o|o a cargo del comprador. Más datos a mi oficina Tucumán 1436. v25

JUDICIAL — CASA PARA renta calle Bompland 2048 y 2050, salón de negocio, 6 dormitorios, comedor, cocina, fondo, etc., 9 varas de frente por 64 de fondo, adoquinado al frente; produce 140 pesos de alquiler mensual. Juez doctor César A. Campos, secretaría Burgos Castelli, juicio Martín Guglielmana con Enrique Hail por crédito hipotecario. Venta ad corpus. Base pesos 11.811.80.

EL DOMINGO 25 de junio a las 3 de la tarde sobre la misma propiedad. Seña 8 o|o y comisión el 2 o|o a cargo del comprador. Más datos a mi oficina, Tucumán 1436. v26

Luis Benoit

*EXTRAJUDICIAL — BUE-*na casa Crámer 3044. Base 5.000 pesos que reconoce en hipoteca. Resto al contado. Mide 10 por 30 varas. Frente imitación, sala, escritorio, 2 dormitorios, baño, servicio, cocina, etc.

EL DOMINGO 25 de junio a las 2 p. m. j19

*CORONEL DIAZ 2543 —BA-*se 6.000 pesos en hipoteca al 8 o|o. Buena casa preparada para altos. Mide 9 varas por 20 de fondo. Sala, 3 dormitorios, cocina, etc. Títulos perfectos.

EL DOMINGO 25 de junio a las 3. Seña 8 o|o. y 2 o|o. de comisión. Más datos, San Martín 56.—Luis Benoit.

Bravo, Davel y Pillado

BUENA CASA HABITACION A una cuadra de las avenidas Corrientes y Medrano, que es donde se concentra todo el movimiento de ese gran barrio, Humahuaca 3939. Edificio bien construído en amplio terreno. Base 15.000 pesos. Desocupada. Puede dar pesos 2.040 al año.

EL DOMINGO 25 de junio a las 3. Tiene 10v45 por 45, ad corpus, frente imitación piedra, sala, comedor, 4 dormitorios, baño, 2 cocinas sótano y dependencias. Visítese. Títulos perfectos. Informes, San Martín 473.—Bravo, Davel y Pillado. j18

Adolfo Calvete

*EN AVELLANEDA — 16 LO-*tes entrando dos esquinas en 48 mensualidades.

EL DOMINGO 25 de junio, a las 3.30 p. m. remataré sobre los mismos terrenos, estos 16 lotes de terreno situados en calle Olavarría entre Echenagucía y Sin Nombre, a 4 cuadras de la calle Agüero y de Arenales, adoquinada, a 4 de Pavón y 6 de Mitre, estas dos últimas avenidas adoquinadas y con tranvías eléctricos y a pocos metros del kilómetro 5 del F. C. S. Terrenos conocidos por de Pacheco y Arenorena, cuyas dimensiones en superficies totales varían entre 210 y 422 v. c. Sin base, por lo que den. Las escrituras se otorgarán ante el escribano señor Juan Carlos Ferraría con oficina en calle San Martín 195. Exigiré en el acto del remate 3 mensualidades a cuenta de precio y otras 3 a la entrega del título provisional y el 2 por ciento por mi comisión. Pídanse planos y detalles completos en mis escritorios, Cangallo 442. —Adolfo Calvete. j18

M. J. Castagnet

*JUDICIAL. EN ROQUE PE-*rez.

EL 25 de junio a la 1.30 p. m. en el Hotel de don Juan Espelosíon.—477 hs. 94 as. 32 cents. Base $ 39.060. Por orden del doctor Reynal O'Connor, secretaría Romay, autos doña Josefa Gueston de Arenillas (su sucesión).—Datos, en mi escritorio La Plata, 49-606. v25

MUEBLES Y MERCADERIAS EN GENERAL

Guerrico y Williams

EL BIOGRAFO MUNDIAL Palace, Calle Belgrano 1260. Biógrafo confortable y bien acreditado, en plena marcha próspera, se venderá con todas sus existencias e instalaciones. El comprador tomará inmediatamente posesión de él. Tenemos a la disposición de los interesados todos los informes relativos a este negocio.

EL LUNES 26 de junio a las 4 de la tarde, en nuestra casa Bmé. Mitre 757. Base pesos 5.000 c|l. Seña 40 o|o del importe de la compra, en el acto del remate y el saldo en las 24 horas subsiguientes. Se puede visitar a partir de las 10 a. m. en Belgrano 1260. Comisión 10 o|o.—Guerrico y Williams. j18

*BUENOS MUEBLES EN nues-*tra casa 757 B. Mitre: juegos de sala Luis XV y XVI tapizados en seda, otros estilo inglés, mesas de centro y muebles de fantasía, elegantes juegos dormitorios modernos de roble claro y otros Renacimiento de nogal tallado, sillas roble y cuero, otras nogal y vaqueta, buenos juegos dormitorios de caoba, id nogal otros de roble con roperos de tres cuerpos, camas de bronce, escritorios cilindros y ministro de roble, bibliotecas por secciones y otras de tres y dos cuerpos, hermosa vitrine con fuertes vidrios para casa de negocio, mesas de dibujo para arquitectos, caja hierro Borges de dos puertas, infinidad de todas clases de muebles por juegos y sueltos, bonitos adornos, servicio de mesa loza y cristal, perchas vestíbulo, chaise longues, guardarropas grandes y chicos, bañaderas, bidets, lavatorios, cuadros al óleo y acuarelas entre las cuáles seis hermosas acuarelas japonesas artefactos de luz, buenas estufas a carbón o leña nuevas, alfombras y cortinados y una infinidad de otros artículos de moblaje imposible de detallar.

EL LUNES 26 de junio a la 1 de la tarde y 8 de la noche, B. Mitre 757. Comisión 10 o|o. — Guerrico y Williams. j23

50 CAJONES CHAMPAGNE Dubois.

EL LUNES 26 de junio a las 9 de la noche en nuestra casa 757, B. Mitre. Comisión 10 o|o.—Guerrico y Williams. j13

*HERMOSA CAJA DE HIE-*rro Adolfo Bash, de la calle Bmé. Mitre, dimensión 1.86x1 metro, con tres cajas interiores.

EL LUNES 26 de junio, a las 10 de la noche, en nuestra casa, 757 Bmé. Mitre. Comisión 10 o|o.—Guerrico y Williams. v26

Pedro Ostiglia

*Gran FERRETERIA!! SAL-*dos!! del remate de la ferretería Los Andes, French 2200.

EL DOMINGO 25, a la 1 p. m., remataré todos los saldos de este importante negocio, quedando mucho enrozado, pinturas, cerrajería y todo el renglón de fantasía, armazones con cajones, muestras, estantería para papel, vitrina para fantasías, mostradores, letreros, etc. Toda la instalación es moderna nueva. Informes, Garay 2310. 1p

Agustín P. Taurel y Cía.

Casa fundada el año 1901

HOY

Tres moblajes completos y muebles sueltos

*EN NUESTRA CASA, SAR-*miento 1118, a las 3 de la tarde y 9 de la noche. Anticipamos dinero por muebles en depósito. 1p

Tomás Corrado

HOY Café Restaurant

*RESTAURANT; CAFE Y BI-*llar "Roma", todas sus existencias, remataré.

HOY, a la 1.30, en Rivadavia 3181. Regio armazón Imperio con 10 lunas biseladas; mostrador tallado, caja registradora, billar de carambola, patente de negocio, gran letrero luminoso con letras de relieve "Restaurant"; 120 sillas nuevas de bar, claras y oscuras; 3 grandes espejos biselados; brazos de 3 luces artísticos; 50 mesas muy finas, de cedro; vasera pie de cedro y lavacopas estaño; báscula, cortinas de hilo bordadas, barandas, heladera 3 puertas y sobre mostrador completas, parantes níquel, bañomaría 3 jarras, flambrera; 2 reglas máquinas de café, mesas de comedor, ventiladores y otros. Servicio: 600 copas y vasos surtidos, de vermouth, S. Martín, licor, cívicos, refrescos, 1|2 litro; ídem floreros, tazas de te, café y café leche; platos, cubiertos; bandejas de plata Lappa y alpaca redondas y cuadradas; aceiteras finas; cafeteras, lecheras, teteras; portacucharas, coteleras y cucharitas, todo de metal; tazas Limoges, mayólicas, plantas, tarros forma copa, campanas, fruteras y otros, que por su mucha cantidad no detallo. Comisión 10 o|o.—Corrado. 1p

A. LOBETO

MAÑANA

A LA 1.30 P. M.

ALMACEN

CUCHA-CUCHA 996 al 1000

v25

LIQUIDARE EN REMATE público, por cuenta y orden de su dueño, las totales existencias de este negocio, cuyo detalle, en parte es el siguiente

MERCADERIAS GENERALES — Amaro, bitter, cognac, Benedectine, Jerez quina y licores surtidos de todas las marcas acreditadas, vinos de las distintas clases, conservas españolas surtidas, italianas, Pretto y francesas, pimientos morrones, sardinas diversas, aceitunas, maní, D. Gómez, duraznos. Tigre, frutas Noel, dulce de membrillo, jabón del Diablo, chorizos Trevijano, café Aguila, yerba Cruz Malta, Flor de Lis Gato, Sarmiento y Napoleón, bizcochos Canale, galletitas Bagley, bolsas papel, legumbres de todas clases, velas salón, etc., aceites Puget, Record, Arnau y otros.

FERRETERIA Y BAZAR—Enlozados varios, copas, tubos, artículos varios y fantasías de bazar.

MUEBLES Y UTILES — Báscula 300 kilos a palanca casi nueva, máquina hacer soda Zagatti y Colombo, balanza de platillos, aqueseras vidrio, tarros e infinidad de artículos que estarán a la vista. Seña a mi satisfacción y comisión 10 por ciento a cargo del comprador. Más datos en mis oficinas, Piedras 122. v25

*JUDICIAL—CAFE, BAR, BI-*llares, Bolívar 940.

EL MARTES 27 de junio, a la 1.30 p. m. Próximamente detalles. Más datos en mis oficinas, Piedras 122, Unión Telef. 2977 (Avenida). 1p

Héctor V. Trabucco

Lavalle 1824 esq. Callao — Unión T. 3201, Libertad

JUDICIAL

La importante y bien surtida Tienda y Mercería "El Paraíso" de la calle Bartolomé Mitre esquina Cerrito, con una existencia en mercaderías mayor de

100.000 PESOS

HOY — SABADO — HOY

Continúa el remate y el MARTES 27, el JUEVES 29, el SABADO 1°. DE JULIO, el MARTES 4, el JUEVES 6 y el SABADO 8; desde las 2 p. m. hasta las 8 p. m.

Remate para comerciantes y especial para particulares; comodidad para señoras, atendida por señoritas.

Pidan el folleto con el detalle de las mercaderías; por correo; teléfono o personalmente a mis oficinas.

Oportunamente y concluído el remate de las mercaderías, remataré las instalaciones, muebles y útiles de la casa.

Seña el 50 por ciento del valor sobre las compras y comisión del 10 por ciento. Sin excepción.

Venta ordenada por el Banco de Galicia y la casa M. Griet, síndicos liquidadores del concurso Alonso y Lagar. Más datos, a mis oficinas. Avisos en LA PRENSA, "Boletín Judicial", "La Nación" y "La Razón".

Adolfo Bullrich y Cía.

*PLANTAS DE BASSO —Plan-*tas de adorno y árboles frutales y forestales procedentes del establecimiento hortícola Domingo Basso se rematarán en nuestro patio, San Martín 254.

LOS DIAS LUNES Y VIERNES de cada semana, a la 1.30 de la tarde.—Adolfo Bullrich y Cía. v1jl

AUTOMOVIL PANHARD. UN buen phaeton Panhard 24x30 HP., carrocería, recién pintada. Se puede inspeccionar en nuestra casa y probarse todos los días de 9 a 11 a. m. Se rematará con base de 2.000 $.

EL MARTES 27 de junio, a las 3 de la tarde, en nuestra casa, San Martín 254.—Adolfo Bullrich y Cía. j23

A. Bulnes

*ALMACEN — CALLE SA-*randí 101, esquina Victoria.

HOY, HOY, a la 1.30, remataré todo un buen surtido en aceites, arroz, yerba, azúcar, querosene, grasa, velas, jabón, te, café, chocolate, almidón, pimientos y otra infinidad de comestibles y bebidas, que no detallo; buenos armazones, mostradores, balanza, báscula, medidas y demás útiles, que venderé, sin retirar oferta. 1p

HOY — ALMACEN; CON $ 6.000, remataré, a la 1.30, Sarandí y Victoria. Todo a liquidar en el día. 1p

Jaime Bergés

*GRAN TALLER METALUR-*gico, Alvarez Thomas 772 al 74, (a una cuadra de Federico Lacroze).

MAÑANA DOMINGO 25 de junio, a la 1.30 p. m. Remataré por cuenta y orden de su dueño, todas las existencias de este establecimiento, consistentes en más de pesos 20.000 en maquinarias, herramientas y artículos diversos, cuyo detalle en parte es el siguiente: 1 cilindro para persiana metálica de 3.10 metros; 1 máquina de cortar, punzonar y encañanetar de acero; 2 máquinas perforadoras a electricidad; 15 máquinas punzonadoras surtidas; 1 máquina para punzonar, cortar y trenchar paletas para celosías; 1 máquina para doblar paletas y estampar; 1 balancín para estampar paletas; 1 piedra esmeril, un ventilador, un fuelle y fragua; 10 tornos de banco; 3 máquinas patente para agujerear; 1 motor eléctrico de 6 caballos; 1 motor eléctrico de 1 caballo; trasmisiones, correas; 1 máquina de cortar y encañanetar; 1 máquina para enderezar macho y hembra; 1 cocina económica; – cepo de hierro; 4 bigornias de fragua y de banco; 2 prensas para celosías; 1 piedra esmeril a mano; 15 caballetes hierro y madera; ollas para derretir cinc y plomo; marcos de piso, hechos y para hacer; bancos y tablones; moldes de bronce para fundiciones; tornillos, bulones; adornos; bisagras, lanzas, bolitas, medias bolitas, manijas bronce; cerraduras, perillas de bronce para balcones; fallebas, gran cantidad de herramientas de fragua, martillos, sierras, escuadras, compases, machijas, grifos, matrices, punzones, chapa canaleta para persianas, llaves inglesas, destornilladores, planas para enderezar chapas; columnas vacías y macizas, 2 portadas de 4x4 de frente de calle con cortina metálica; puertas vidrieras, rejas y barandas de calle, tabiques de chapas y de vidrio, puertas de bóveda, rejilla de sótano y persianitas letreros, puertas, celosías, tapas de cloacas, celosías metálicas, puertas de calle, tanque de 200 litros, bombas, máquinas para bombear; vidrieras, columnas de guisa, gran cantidad de hierros redondos, cuadrados, ángulos T; molduras, media caña, tirantes de hierro, tablones, tirantillos, caños de hierro, hierro macho y hembra, hierro para canaleta, gran cantidad de mechas surtidas, serruchos, limas, escaleras, 3 ventanas, balancín ovalado, codos para cloacas, gran cantidad de trozos de hierro de todas clases, cinc, plomo, bronce, armazones de madera, escritorio, armario, mesa de dibujo y todo cuanto estará a la vista, se venderá por lo que den. Comisión 10 o|o a cargo del comprador. Seña en cada lote. Mayores datos a las oficinas del martillero, Viamonte 1330, U. T. 636, Libertad.—Jaime Bergés. v25

Alejandro Fazzi

Rematador, Olavarría 890

HOY A LA 1 DE LA TARDE remataré todas las existencias del muy bien surtido almacén de comestibles y bebidas, sito en la calle Suárez 800, esquina Mousay. Las ventas serán al detalle y al mejor postor. A saber: Una espléndida heladera, una cigarrera, mesas y sillas, mostradores, armazones, etc. Comestibles y bebidas en general, vinos y licores extranjeros y del país y todo cuanto esté a la vista. Hay que liquidar; es por cesación de negocio. Condiciones de venta, al contado, al mayor postor. Seña a satisfacción; el 10 o|o de comisión a cargo de los compradores.—A. Fazzi. 1p

Augusto Beruti

JUDICIAL — FABRICA DE mosaicos, Rincón 647 al 51.

EL JUEVES 29 y VIERNES 30 de junio a la 1 p. m. remataré por orden de los síndicos liquidadores de la quiebra de Enrique Gambetta, cuyos autos tramitan por el juzgado del doctor Eduardo Naón, secretaría Villafañe todas las existencias, cuyo detalle en parte es el siguiente: mosaicos, mayólicas, caños de cemento armado, respiraderos, guardas, mármoles, barricas portland, colores, prensas para mosaicos, motor eléctrico, trasmisiones, poleas, galpones, escritorios, caja de hierro, mesas, bibliotecas etc. Comisión 10 por ciento a cargo del comprador. Seña en cada lote.—A. Beruti, Tucumán 900. v30

Vernengo y Solé

HOY CUADROS A LAS 4

BUENOS CUADROS al OLEO de Paz, Mousseon, Andreoti, Graner, M. Brin, Cubell, Leroy, Vera, Fontán, Galofre, Saracco, Formentini, Ruiz y otros muchos autores.

HOY SABADO 24 de junio, a las 4 de la tarde, en nuestra casa, Esmeralda 55-69 Hay catálogo. 1p

Romero y Valero

¡HOY!

A LAS 3 P. M.

Por cuenta de acreedores

4.000 pares de calzado

En lotes para comerciantes. Sin base, al mejor postor, variadísimo surtido en clases y formas; calzado para señoras, hombres y niños.

HOY SABADO 24 a las 3 de la tarde continuando el LUNES 26 y MARTES 27 si fuere necesario En nuestra casa, Bolívar 120. Comisión 10 o|o. Seña a satisfacción.

B. P. Mottini

HOY

POR DESALOJO. JUDICIAL remataré el buen moblaje de la casa Rivadavia 1945.

ESTA TARDE, a las 3, continuando esta noche a las 8. Menaje casi nuevo, un rico juego sala dorado, vitrinas, bibelots, cortinados, buenos cuadros, gran piano alemán, bronces, jarrones, mesita centro, gran comedor cedro y caoba con sus vitrinas, 12 sillas haciendo juego, carpeta, metales, adornos y piezas Rothschild, todo capitoné, buenas arañas, etc., etc. Escritorios, bibliotecas 3 cuerpos y de uno. Papelera, sillón, juego cuero, etc., etc. Regio juego dormitorio cedro, ropero 3 cuerpos con buenas aplicaciones bronce, guardarropas, dosel, chaisse-longue, escritorio señora, mueblecitos sueltos, colchones, etc. (En exposición desde temprano. 1p

REMATES BALANCES F M CASA REY C. PELLEGRINI 71

*JUDICIAL. 58 CAJONES bal-*dosas de vidrio para revestimientos de zaguanes, baños, etc. Para constructores. Ocasión para ganar dinero. Por cuenta y orden del síndico liquidador en la quiebra de José Ricardo Rodríguez, autos que se tramitan por el juzgado del doctor Tristán M. Avellaneda, secretaría del doctor Arturo Navarro, remataré

EL VIERNES 30 de junio, a las 3 p. m., sin base, en mi salón de ventas, calle Carlos Pellegrini 71. Comisión, 10 o|o. Seña a satisfacción.—F. Miguens Rey. v23

P. ROBLEDO

MOBLAJE

REGIO COMEDOR

ELEGANTE DORMITORIO

RICO PIANO

*HOY A LAS 2.30 DE LA tar-*de continuando a las 8.30 de la noche, remataré los buenos muebles que adornan la casa Independencia 870, por cuenta y orden de su dueño, compuesto de gran piano de concierto; juego de sala dorado, cortinados, consola y espejo, cuadros, adornos varios, vitrina, escritorio F. C., biblioteca; juego de cuero, dormitorio todo roble y bronce, colchón, juego de lavatorio, chaisselongue, columnas de roble, etc.; precioso juego de comedor roble, parquet, compuesto de 16 piezas, arañas eléctricas en toda la casa, carpeta de mesa, juego de cristal, porcelana y metales, reloj regulador, piano de estudio, fonógrafos y discos, percha, guardarropa y juego de vestíbulo de roble. Comisión 10 o|o al comprador. Seña 30 o|o. Más datos a mi escritorio, Reconquista 335.—Nota: Se alquila la casa. 1p

Tomás de la Fuente

LIBRERIA, CIGARRERIA Y juguetería, calle Salta 2142.

EL DOMINGO 25 de junio a la 1 en punto, remataré por orden terminante de su dueño todas las existencias de este surtido negocio, a saber: regios armazones con 16 hojas vidrieras, mostrador y dos grandes vidrieras muestrario, instalación eléctrica, gas, un gran letrero calle, máquina de imprimir y gran surtido en artículos de juguetería, bazar y librería, cuadernos, libros, carpetas, tinteros, lápices, betún, tarjetas, pipas fonógrafo, etc., un gran surtido de cigarros Santos, Santa Clara, boquillas, pitos, cigarrillos de todas marcas, tabaco, toscanos y todo cuanto a la vista esté. Se admiten ofertas en globo hasta el día del remate. Más datos en mi escritorio, Moreno 1301, U. T. 4972 Libertad. —Tomás de la Fuente. j23

AYERZA CULLEN & SEOANE

Socios: Isaac Ayerza, Humberto Cullen Ayerza, Ramón M. Seoane

LOS LUNES Y JUEVES, Á la 1 de la tarde, remate de comestibles, bebidas, ferretería, artículos rurales, tienda y mercería. En nuestra casa, Defensa 183 al 193. perm.

335 BARRAS BRONCE DE 3|4", 1", 1 1|8", 1 1|4", 1 1|2", 1 5|8", 1 3|4", 2" y 2 1|2" con 8.860 kilos, sano y en perfecto estado. En nuestra casa 183 Defensa 193.

EL LUNES 26 de junio a las 3 p. m., se rematarán en lotes a gusto de los compradores, por orden de una casa introductora y por cuenta de quien corresponda. Seña 20 o|o. Comisión 10 o|o.—Ayerza, Cullen y Seoane. j23

FABRICA DE CHOCOLATES Seminario (antigua fábrica de la Vda. de Seminario). Todas las maquinarias, útiles, muebles, enseres y derechos para usar las marcas El Seminario, La Argentina y Suerte. Venta en lotes, sin base, en su local calle General Lavalle 235, Avellaneda.

EL MARTES 27 de junio a la 1.30 p. m. se rematará en lotes a gusto de los compradores, por orden de la firma Seminario, Urcegui y Zamora, en liquidación.

DETALLE: Máquinas fabricación chocolate: 1 motor horizontal 30 HP. Ruston Proctor, 1 caldera Babcock y Wilcox Ltd., 1 molino para cacao triple grande J. M. Lehmann, 1 molino para cacao triple grande de J. M. Lehmann, 2 mezcladoras para pasta chocolate Hermann París, 3 refinadoras 3 y 4 cilindros doble movimiento Hermann Batiste y Breyer Freres, París, 1 máquina cortadora y pesadora automática J. M. Lehmann, 1 máquina cortadora antigua Hermann, 2 máquinas ablandadoras antigua Hermann, 1 molino para azúcar Backer y Son, 1 batidora silenciosa Sady reformada, 1 batidora a Rochet, 1 máquina para hacer pastillas con 48 placas, 1 máquina rompedora y limpiadora, J. Cabasson, 1 máquina tostadora de cacao, 1 maquinita rompedora y restauradora, 1 máquina limpiar y separar cacao crudo, 1 gran lote accesorios correspondientes.

MAQUINARIAS PARA CAFE: 1 motor eléctrico 25 HP. corriente alternada, con resistencia y accesorios, 2 máquinas tostar café Rápido Ideal número 5 con enfriador y aparato para recoger películas y chispero, 1 molino para café, achicoria y accesorios Krupp, 2 máquinas para quitar piedras al café tostado, 1 máquina tostar café chico Lefevre, 1 máquina mezcladora, 1 máquina draga para elevar café, 1 máquina limpiadora y separadora de café, 5 molinos para café Excelsior con aparatos remontador y repuestos, 1 máquina limpiadora a pedal, 1 máquina para colocar etiquetas a los tarros de café, 1 máquina para colocar envoltorios a los tarros de café, 1 máquina para coser bolsas con su mesa, 2 cajones con embudos para servicio de los tostadores, 8 depósitos para café en grano con embudos, cañerías y accesorios, 1 máquina mezcladora y trituradora de café o chocolate, 1 balanza automática para pesar café molido, 1 gran lote accesorios correspondientes. Muebles de escritorios, cajas de hierro, estantes de cedro, mostradores, etc., 5 carros y chatas de reparto. Las marcas El Seminario y La Argentina, para chocolates, marca Suerte, para tarros café 600.000 etiquetas y envoltorios para chocolates y café. Nota: Encuéntrase en nuestra casa el inventario completo donde puede ser revisado por los interesados. La fábrica puede visitarse todos los días de 8 a. m. a 10.30 y de 1 a 4 p. m. Seña 20 o|o. Comisión 10 o|o.—Ayerza, Cullen y Seoane. j21

DIRECCION DE DESAGUES de la provincia de Buenos Aires. 100 casillas chapas canaleta para peones, 4 galpones chapas canaleta, 4 tanques hierro galvanizado de 1.000 a 10.030 litros, 1 molino a viento con tanque y accesorios, 4 chatas y carros villalongas de 4 y 2 ruedas, 2 carros aguateros, chapas de canaleta sueltas, y otros muchos materiales que omitimos por su larga extensión. En la estación Barrancosa, F. C. Sud.

EL DOMINGO 2 de julio a la 1 p. m. se rematarán en lotes a gusto de los compradores por orden de la dirección de desagües de la provincia de Buenos Aires. Estos materiales se encuentran parte en la misma estación Barrancosa, donde dará principio el remate y parte en el canal 16 próximo a dicha estación. Seña 20 o|o. Comisión 10 o|o.—Ayerza, Cullen y Seoane. j23

ARTICULOS RURALES — 30 bebederos hierro galvanizado, para hacienda; 6 tanques australianos; 600 postes y medios postes quebracho colorado; 165 rollos alambre galvanizado No. 9; 6.000 varillas madera dura; 3.500 postes cuadrados 3x3 y 4x4; 6.000 metros alambre tejido para cercos, parques y gallineros; 25 portones hierro y tejido; 35 arados de 2 rejas y 2 y 3 discos; 23 sembradoras 17 a 22 discos; 65 tranqueras lapacho y madera dura, de 3, 3 1|2 y 4 metros; 300 chapas canaleta de 10; 450 caballetes hierro galvanizado. En nuestra casa, 183 Defensa 193.

EL LUNES 26 de junio, a las 3 p. m., se rematarán en lotes a gusto de los compradores, por cuenta y orden de consignaciones. Seña 20 o|o. Comisión 10 o|o — Ayerza, Cullen y Seoane. j24

PINTURAS EN POLVO — 60 cascos amarillo, negro, verde, colorado y minium de hierro. En nuestra casa, 183 Defensa 193.

EL LUNES 26 de junio, a las 3 p. m., se rematarán en lotes, por cuenta de quien corresponda. Seña 20 o|o. Comisión 10 o|o.—Ayerza, Cullen y Seoane. j21

11 COCINAS ELECTRICAS inglesas "Westinghouse", tamaños surtidos. Averías. En nuestra casa, 183 Defensa 193.

EL LUNES 26 de junio, a las 3 p. m., se rematarán, en lotes, a gusto de los compradores, por orden de Gath y Chaves Ltd., por cuenta de quien corresponda y con intervención de seguros, llegadas en el vapor "Garonna". Seña 20 o|o. Comisión 10 por ciento.—Ayerza, Cullen y Seoane. j24

*8.500 KILOS BULONES, RE-*maches, clavos galvanizados para techo, arandelas galvanizadas y caballetes para techo, nuevos. En nuestra casa, 183 Defensa 193.

EL LUNES 26 de junio, a las 3.30 p. m., se rematarán en lotes a gusto de los compradores, por orden de una casa introductora y por cuenta de quien corresponda. Seña 20 o|o. Comisión 10 o|o.—Ayerza, Cullen y Seoane. j24

Guillermo Gowland y Cía.

REMATES SEMANALES — LOS MIERCOLES y VIERNES: comestibles y bebidas, ferretería, tienda, artículos rurales, etc., a la 1 de la tarde, en nuestra casa, Bolívar 351 al 361. perm.

Mariano Salabert y Cía.

JUDICIAL EL SABADO 1o. de julio, a las 3 de la tarde, de acuerdo con el siguiente:

EDICTO JUDICIAL

Por orden de los síndicos liquidadores del concurso de don Cayetano Tarsia, los martilleros Mariano Salabert y Cía., procederán a la venta de todas las existencias: muebles, útiles e instalaciones consistentes en caja de hierro "Vétere" con secreto mostradores con baranda de bronce, casilleros, prensas, juego Rothschild, zócalo, vidrieras, escritorios y demás del negocio de la calle Entre Ríos 449. Los autos tramitan ante el juzgado del Dr. Tristán M. Avellaneda, secretaría del Dr. Gastón Tobal.—Buenos Aires, 20 de junio de 1916.—Gastón Federico Tobal, secretario.

EL SABADO 1o. de julio, a las 3 p. m. en el mismo local; Entre Ríos 449. Mariano Salabert y Cía. j24

José Barral

*JUDICIAL — GRAN ZAPA-*tería, calle Rivadavia número 2599 esquina Paso.

EL DIA 30 de junio a la 1 p. m. remataré todas las existencias de este concurso cuyo detalle en parte es: 2.000 pares de calzado, gran surtido en cortes, cajas de pomada Indiana, gruesas de cordones de seda, gran cantidad de plantillas, máquina registradora National, sillones norteamericanos, sillas de Viena, vitrinas para muestrarios con parantes niquelados, espejos, mostradores, ventiladores, instalación completa de luz eléctrica, escaleras, armazones completos del comercio, reloj de pared y gran cantidad de artículos que no se detallan por su extensión. Venta ordenada por los síndicos del concurso formado a los señores Mariné y Mingarro, cuyos autos tramitan por ante el juzgado del doctor Alberto Estrada, secretaría Curutchet. Comisión 10 o|o. a cargo del comprador. Seña a satisfacción. Más datos a mis oficinas Carlos Calvo 760. U. T. 2753. B. O. —José Barral. v30

J. S. Segret y Cía.

MOBLAJE

HOY

A las 3.30 de la tarde

MOBLAJE LUJOSO QUE adorna la casa habitación, Callao 553, remataremos, sin base.

HOY SABADO 24 de junio, a las 3.30 de la tarde. Comedor, tres piezas con aplicaciones de bronce, marqueterie de caoba, 12 sillas; dormitorio de persona, guardarropas, arañas de luz eléctrica en toda la casa, alfombra del comedor mide 7.50x4, 3 piezas Rothschild, de marroquín; dormitorio de 3 cuerpos importado, marqueterie y bronce; colchón de lana, dosel, alfombra, juego lavatorio de porcelana, etc.; juego de sala 9 piezas, espejo y jardinera y mesita de sala, todo dorado, alfombra, araña, cuadros al óleo, bronces, columnas de mármol, dos notables mármoles de Carrara, que representan a Cleopatra y Licia; piano gran formato, dos bronces con luz eléctrica, jarrones Sèvres, 3 cortinados de seda, escritorio norteamericano de persiana, dos bibliotecas, caja de hierro, etc.; juego vestíbulo percha e infinidad de objetos que estarán a la vista. Los compradores podrán retirar en el mismo día del remate. Visítese este menaje; todo es regio. En exposición desde temprano. Comisión 10 por ciento. Seña a satisfacción. Callao 553. 1p

González Martínez y Cía.

HOY

DEL INGENIERO H. SMIT Su sólido moblaje, lo remataremos en su casa-habitación, calle Ayacucho 1116.

HOY SABADO 24 de junio, a las 8.30 de la noche. Piano concierto, juego sala dorado, espejo con panneaux, columnas doradas y de nogal, bronce, mármoles, cuadros al óleo, juego comedor de roble y bronce, sillas roble tapizadas en búfalo, metales reloj, metales finos, porcelanas, cristalería, juego dormitorio de roble 8 piezas, con marqueterie y bronce, guardarropas, otro dormitorio con marqueterie de caoba y bronce, colchones, doseles, juego vestíbulo de roble, jardineras, araña eléctrica y alfombra toda la casa, cuarto de baño y todo lo demás que estará a la vista. Comisión 10 o|o. Seña a satisfacción. Visítese desde temprano.—González Martínez y Cía. 1p

M. ARDÁIZ y Cía.

(M. Ardáiz, F. Canó Rivas y E. Lasala)

*ALMACEN DE COMESTI-*bles y bebidas, calle Yerbal 2600, por cuenta y orden de su dueño, remataremos

EL LUNES 26 de junio, a la 1 p. m. en punto. Mañana detalle. Más datos a nuestras oficinas, Talcahuano 337.—M. Ardáiz y Cía. 1p

Cabarrou y Cía.

Como JUDICIAL

En el local calle VIAMONTE 989

El lunes 26 a las 2.30

REMATAREMOS UNA gran estantería de dos pisos, escritorios, bibliotecas, mostradores, caja de hierro norteamericana, ventilador, colgantes eléctricos, toldos, cortinas, sillas norteamericanas y de Viena, mostradores, vidrieras, alfombra y demás artículos que se hallan en exposición desde hoy a las 9 a. m. Comisión, 10 o|o. 1p

J. Gómez Cora

*HOY — MUEBLES — JUE-*gos dormitorios en todos gustos, comedores roble Renacimiento, etc.; juegos sala, consolas, escritorios N. A., cajas hierro y gran cantidad de muebles sueltos. Tienda, mercería, calzado, frazadas, etc.

HOY, a las 2 p. m., en mi salón, Bolívar 181. 1p

Gerstein y Guibert

2642 Corrientes 2642

MUEBLES

Pianos y Camas de bronce

HOY

A LA 1 y 8 P. M.

LINDOS JUEGOS DE SALA Luis XVI, XV y XIV, juegos para vestíbulo con sus perchas haciendo juego, comedores de roble uno importado, con sus sillas, otros Renacimiento, juegos dormitorio en varios estilos algunos con roperos de 3 cuerpos, buenas camas de bronce, espejos con consola dorada, escritorios ministro y a cortina norteamericanos, sillas y sillones giratorios, id bibliotecas, papeleras, prensas, perchas, varios pianos uno marca Martens, oro E. Bauvais et fils, otro H. M. Tiepold, 2 id de mesa antiguos, guardarropas, artículos sanitarios, arañas eléctricas, infinidad de muebles sueltos, sillas y sillones de toda clase, cortinados, cuadros, bronces, metales, cristales, porcelanas, etc., etc. A más a la tarde en nuestro gran sótano, una extraordinaria cantidad de muebles de toda clase, camas de hierro, artículos varios, colchones de lana; alfombras y una gran cantidad en artículos nuevos de ropería, como ser: sobretodos, trajes para hombre y niños, camisetas, medias, pieles y calzado, etc., etc.

HOY SABADO a la 1 de la tarde y a las 8 de la noche, en nuestra casa, Corrientes 2642.—Gerstein y Guibert. 1p

*ANTIGÜEDADES: UN COS-*turero forma mesita caoba con incrustaciones de nácar y bronce, único en su género, una mesa de apoyo o de centro, en caoba, un costurero pequeño en caoba, 2 toilettes con espejo de caoba, uno muy original, un Cristo tallado en madera que recomendamos a los entendidos revisarlo, es muy viejo, una cómoda escritorio en caoba, 2 mates con sus bombillas de plata cincelada, un baúl de hierro que servía para trasladar tesoros, otras antigüedades que estarán a la vista y que recomendamos a los coleccionistas revisarlas por ser piezas originales. Algunas de estas piezas datan de más de 400 años. La familia que nos ordena rematar estas cosas es un apellido de los primeros pobladores de la República.

HOY SABADO a las 10 de la noche, en nuestra casa, Corrientes 2642.—Gerstein y Guibert. 1p

Esteban Bonorino

*200 CAJONES PASTA DE to-*mate de 250 tarritos cada uno. Con intervención de los agentes de seguros y por cuenta de quien corresponda. En el dique 4, sección 4a. bajando la calle Viamonte.

EL MARTES 27 de junio, a las 2 de la tarde, procederé a la venta a dinero al contado.—Nota: La venta se efectúa en depósito, siendo de cuenta del comprador abonar a la aduana los derechos, almacenaje, eslingaje y demás gastos. Seña, 30 o|o. v27

Pedro Toresano

*MUEBLES Y OBJETOS exis-*tentes en la casa Gaona 2556, como ser: riquísima cama bronce 2 plazas con elástico, dormitorio desarme nogal y cedro, comedor roble y nogal con mesa cedro grande y sillas vaqueta, juego sala jacarandá muy fuerte, baño porcelana completo con todos sus accesorios, consola con espejo dorado, heladera roble, juego mesa porcelana, escritorio cedro con banco cuadros, reloj, batería cocina y todo lo que estará a la vista. Se rematarán

EL DOMINGO 25 de junio, a la 1 p. m. Seña a satisfacción. Comisión 10 por ciento. Más datos, Av. La Plata, 1013. v25

Martín Bisáñez

*HOY — MOSTRADOR ESTA-*ño, 70 sillas bar flamantes, cocina económica, heladera, mercaderías, cubiertos, servicio, etc. 1p

HOY—BAR y RESTAURANT —Calle Rivadavia 1533.

HOY SABADO 24 a la 1.30 p. m., armazones, moderno mostrador estaño, regia heladera nueva, 70 sillas bar nuevas, mesas cedro, bañomaría, platos, soperas, vasos, 60 manteles, cocina económica, mesas cocina, instalaciones eléctricas, mercaderías legítimas, anís Deu, aperital Delor, fernet Branca, vinos finos, etc. Informes, Sáenz Peña 239. 1p

*RESTAURANT Y CAFE fren-*te a Retiro.

EL LUNES 26 de junio, a la 1.30 p. m., mercaderías generales, armazón y mostrador cedro, mesas, cocina, etc. Informes, Sáenz Peña 239. 1p

A. R. Galimberti y Cía.

HOY

*GRAN TALLER DE ARTE-*factos y artículos de electricidad, remataremos, calle Córdoba 1063, a la 1.30 p. m., en punto, remataremos por cuenta y orden de su dueño, todas las existencias de este bien surtido negocio. 10.000 $ a quemar en el día. Arañas todas formas y dimensiones para comedor, sala y dormitorios, brazos para gas, y luz eléctrica, estufas eléctricas, varias luces, veladores artísticos, motores eléctricos diferentes fuerzas, ventiladores a pala y pared, teléfono de escritorios, campanillas eléctricas, indicadores eléctricos, lámparas filamento metálico, portalámparas con llave y sin, fusibles de porcelana, tapones fusible, varios amperes, globos, tulipas surtidas, interceptores, pantallas, pilas secas, rosetas de madera y porcelana, caños Berghman, 1.000 kilos bronce, llaves Hart, etc., gran cantidad metales surtidos, una máquina para agujerear, 2 cocinas a gas y tantos otros artículos que estarán a la vista a la hora del remate. Herramientas de todas clases nuevas y usadas. Buena instalación, armazones, mostrador, vidriera arriba del mostrador, vidriera, bancos para taller. Seña en cada lote 10 o|o a cargo de todo comprador. Más datos a nuestro escritorio, Paraná 260.—A. R. Galimberti y Cía. 1p

NOTA — PROXIMAMENTE gran despensa. En breve daremos detalle. 1p

OTRO — GRAN ALMACEN en Flores, en los primeros días del próximo mes. 1p

Orestes C. Isola

HERRERIA y DEPOSITO de materiales en general, de la calle Rivera número 855, remataré.

EL DOMINGO 25 de junio, a la 1 p. m., procederé a la venta de un buen lote de hierro de diversas clases, máquinas de agujerear, punzonadoras patente, fragua, bigornias, morsas, tijeras, caños, chapas de hierro, acero, bronce, piezas de repuesto de automóviles, galpón de chapas de cinc, herramientas en general y todo cuanto estará a la vista, en el día del remate. Seña 50 o|o. Comisión 10 o|o. Por más informes a mis oficinas, Lavalle 1340, U. T. 6143, Libertad.—Orestes C. Isola. v25

M. Villar Sáenz Peña y Vidal

Victoria 599 esq. Perú—U. T. 762 Avenida

EL BUEN MOBLAJE QUE adorna la casa Avenida de Mayo 1460 tercer piso, departamento 15, se rematará el lunes 26 de junio a las 8 p. m. Detalle: Gran juego dormitorio (Maple) 7 piezas, juego comedor roble, cama camera bronce, otra chica juego marroquí 3 piezas 2 bibliotecas talladas roble, espléndido pianopianola "Chickering Flextone" el más perfeccionado con 160 rollos de música, cuadros, bronces. Juego vestíbulo roble, colchones de lana y seda, arañas, guardarropa, máquina "Singer" cuarto de baño completo, batería de cocina, etc. Puede visitarse 10 o|o de comisión. 1p

JUAN A. RUA

Sucesor de Bacigaluppi y Rúa

HOY a las 3.30 p. m.

EL MOBLAJE— De la profesora Alda Bonni.

Rico **DORMITORIO LUIS XVI**—Nogal, roble y erable.

COMEDOR IMPERIO— Nogal y roble de 18 piezas.

CORTINADOS y CARPETAS— De felpa y astrakán.

PIANO FRANCES— 100 Instrumentos de Cirugía.— De todas clases y usos. — Y cantidad de muebles sueltos. — Todo al mejor postor!!

DE LA PROFESORA señora Alda Bonni, el moblaje e instrumentos de cirugía de su casa-habitación y consultorio, traído a nuestro local, Avenida de Mayo 568, donde los remataremos

HOY, a las 3.30. Rico juego dormitorio Luis XVI, gran formato, en nogal, roble y erable, con ropero desarme, toilette, lavatorio, 2 mesas de noche y 2 camas de una plaza con elásticos; buen comedor Imperio de nogal y roble compuesto de aparador, trinchante, mesa con 5 tablas, 12 sillas, sofá y 2 sillones, en nogal y vaqueta, cortinados de felpa, carpeta de mesa, musiquero tallado y reloj artístico; estufa salamandra, sillas americanas, piano francés para estudio, escritorio importado a cortina de roble, juego de escritorio marroquín de 3 piezas, pedestales, mesas de centro, bañadera enlozada, máquina de planchar ropa y gran cantidad de muebles sueltos que estarán a la vista. En exposición desde las 8 a. m., remataremos

HOY, a la 3.30, frente a LA PRENSA. —Casa Rúa. 1p

*INSTRUMENTOS DE CIRU-*gía, de la nombrada profesora, 100 en diversas clases y formas, para todo uso; sondas, tijeras, bisturís, agujas para inyecciones, prensas, espéculos, pinzas, jeringas, etc., etc., que estarán a la vista, remataremos

HOY, a las 3.30, en nuestra casa, frente a LA PRENSA—Juan A. Rúa. 1p

S. CORRIENTES 2791 VINELLI

Sigue el stock de MUEBLES

HOY

CORRIENTES 2791

JUEGO DE SALA, PIANO eléctrico, juego dormitorio con aplicaciones de bronce, id Luis XV y otros, juego comedor Renacimiento, id de roble, vitrinas, juego vestíbulo, guardarropas de roble y otros de cedro, bibliotecas nogal de Italia, id de roble, papeleras, escritorios, alfombras, artefactos eléctricos, cuadros, bañaderas, bidets, lavatorios, repisas, armazones, mostradores, bicicletas, cortinados, plantas frutales, forestales y de adorno, macetas rústicas, muebles sueltos y objetos varios que se rematarán al mejor postor.

ESTA NOCHE, a las 8, en Corrientes 2791. —V. S. Vinelli y Hno. 1p

José Bascuas

HOY - Almacén

DE ALMACEN — HOY A LA 1.30, Rivadavia 3181, de acuerdo al siguiente detalle: regio armazón cedro con cajones, muestrario y a tambor, mostrador chapa mármol, mesas muestrario, balanza de platos sellada, medidas ídem, báscula de 400 y 1.000 kilos, molinillo, 2 volantes, cortinas, parante, campanas, tarro tapa níquel, flambrera cedro, vidriera para masas, armazón trasparente, mostrador chapa cinc con pilón y lluvia, heladera cedro 4 puertas, fideera, embudos, decálitro, 30 docenas cepillos de piso de mango, 5 docenas vino Trapiche (casa Benegas), caja registradora, vasera con lavacopas estaño, pesas sueltas selladas, espejos, máquina de embotellar, plantas, máquina café y otros. Comisión, 10 o|o. Seña a todo comprador. —Bascuas. 1p

C. A. Echaveguren Serna

HOY

Remate Almacén

*A LAS 3 DE LA TARDE RE-*mataré los armazones, comestibles y demás mercaderías del almacén Cabildo 2232, de Gabino Crespo, declarado en quiebra el 11 de abril último, por el juez de comercio doctor Juan B. Estrada, secretaría del doctor Ramírez. Seña a satisfacción. Comisión 10 o|o. 1p

Garbagnati y Mérega

*EL ANTIGUO HORNO DE la-*drillos del señor Angel Bassi, situado en la calle Condarco esquina Jonte, remataremos todas las existencias de ese horno, sin base y en lotes.

EL DOMINGO 25 de junio a la 1.30 de la tarde en el mismo, cuyo detalle en parte es el siguiente: un galpón de material, una noria, una chata, dos carros, bebedero doble 12 metros, un tanque, 1.510 chapas cinc, tirantes, tirantillos, tablones, tablas, alfalfas, carretillas, varios miles de ladrillos de cal y media cal, 200 metros polvo de ladrillos y demás efectos que estarán a la vista todo el buen estado, que podrán ser inspeccionados por los interesados en cualquier momento, teniendo como medio de traslación el magnífico servicio de coches que existe en la calle de Flores. Exigiremos el 20 o|o de seña en cada lote y el 10 o|o de nuestra comisión. Mayores informes en nuestra oficina Perú 971, U. T. 4599 Avenida.—Garbagnati y Mérega.

MARIANO SALABERT & Cía.
VICTORIA 656

JUDICIAL
1 Casa. — EL CANO No. 4823
1 Esquina.— EL CANO y BALBOA
1 Terreno. — EL CANO 4951
1 Terreno. — EN LANUS

Mañana Dgo. 25 de junio, a las 4

JUDICIAL — POR DISPOSICIÓN del señor juez de primera instancia doctor Roberto Repetto, secretaría Quirno Costa, en los autos sucesorios de don Bernardino Lus.

EL DOMINGO 25 de junio a las 4 p. m. la propiedad calle El Cano número 4823 de 4 habitaciones, cocina y w. c., en terreno de 8.66 por 37.23 metros. Base 5.634,10 pesos. Un lote en la misma manzana, El Cano esquina Balboa de 12.12 por 19.31 metros. Base pesos 776.90. Otro lote el número 12, manzana H, con frente a El Cano, 8.66 por 57.15 a un costado 60.15 en el otro y 11.13 de contrafrente. Base pesos 1.238.93. En el mismo acto un terreno en Lanús de 8.66 por 43.50 metros. Base 380 pesos. Ver "Boletín Judicial" y "La Razón". Exigiremos el 8 por ciento de seña y el 2 o|o de comisión.
EL DOMINGO 25 de junio a las 4 p. m. en El Cano 4823.

V. P. Cacuri

AVENIDA SAN MARTIN Y Bella Vista. Ahí no más, Cucha Cucha 2833. Base 5.000 pesos, incluso 4.000 cédulas del Banco Hipotecario Nacional. Tranvía 85, combinación subterráneo y además las líneas 86, 88, 95 y 97. A un paso de la estación La Paternal. Una linda casa, bien hecha y bien distribuída. Consta: de un comedor, dos dormitorios, grandes, dos piezas chicas, dos despensas, baño, gran galería cubierta de hierro y cristal, jardín y demás comodidades. Pintura de buen gusto, decorados, buena carpintería y otros detalles. Llave en mano. Títulos perfectos. Es muy conveniente. Hay que vender forzosamente. Las cédulas por su valor escrito y devolución de lo amortizado.
EL DOMINGO 25 de junio a las 3. Allí.

AVELLANEDA 3325 ENTRE Cuenca y Campana. Base 5.500 pesos. Incluso 4.000 pesos al 7 o|o a dos años. Mide 10 por 40. Buen barrio. Consta de dos habitaciones grandes y una chica, galería jardín y otras comodidades. Hace muchos años que no se ve un negocio como este en esa importante avenida. Queda entre las estaciones de Flores y Floresta. Tranvía 99 al frente, y a 4 cuadras de Rivadavia, subterráneo y líneas 1, 2, 5, a cinco de los tranvías 45 y 48. Comprar en este paraje, a un precio tan reducido, y con tantas facilidades de pago es siempre un negocio ventajoso desde todo punto de vista. Adoquinado municipal al día. Títulos perfectos.
EL DOMINGO 25 de junio, a las 2.30.

242 — CALLE NAZCA — 242 Sobre este gran bulevar. Base 7.000 pesos, en mensualidades de 54.83. Como cédulas por amortización e intereses. Si hay excedente al contado. Ubicación culminante. Dos cuadras al Norte de Rivadavia. Tres cuadras de la estación Flores, F. C. O. Es imponderable. Tengan o no interés, invito a que visiten de día o de noche, para apreciar todos los atractivos que tiene, como ideal barrio de familias. Iluminación con grandes focos eléctricos. Son 480 varas. Consta de amplia sala, dos grandes dormitorios, cancel; galería buen jardín y otras comodidades y dependencias. Tranvías: Subterráneo, y líneas 89, 99, 88, 43, 42, 48, 45, 1, 2, 5. Sólo por casualidad sale a la venta una propiedad en tan espléndidas condiciones. Observen bien. Títulos perfectos. Adoquinado municipal al día.
EL DOMINGO 25 de junio a las 2. Allí.

SALON BIOGRAFO — José María Moreno 383 y 84. Base 26.000 pesos. Muchas facilidades. Precio. Ubicación. Renta. Facilidades: Esas especiales condiciones imponen este negocio. Produce 300 pesos mensuales con contrato, hasta fin de año, y 350 y 400 pesos durante 1917, y 1918, respectivamente. Mide 10 por 50. En el precio se incluye edificio, muebles, instalaciones, útiles y demás elementos de ese acreditado cinema. Hay un subsuelo en que está instalada la confitería. Barrio importante. A tres cuadras de la estación subterráneo, al lado Provincias Unidas y a dos de Río Cuarto. Todo en ordenanza. Es una liquidación real. Visiten para estimar su importancia. El contrato puede rescindirse.
EL DOMINGO 25 de junio, a las 4, allí mismo. Pidan prospectos con detalles generales, a mis oficinas, Rivadavia 767. U. T. 165, Avenida.—V. P. Cacuri. v25

CARABOBO Y MERLO 1862 Base 13.500 pesos, a plazos. Hermosa casa nueva, edificada a todo costo, en terreno de 10 1|2 por 50. Sala, dormitorio, comedor, despensa, baño y comodidades, además tres buenas piezas, cloacas ya aprobadas, luz eléctrica, galería, lindo jardín y gran terraza. Reune todas las comodidades y confort moderno. Paraje codiciado, sobre las avenidas Carabobo, Directorio y Provincias Unidas y cinco cuadras de Rivadavia. Tranvías ..., combinación subterráneo y líneas 88, 42, 43, 45, 48 y otros.
EL DOMINGO 25 de junio a las 3. Allí. Adoquinado pago. Visítese.

SUBTERRANEO — AMPLIA y cómoda casa, Formosa 369, al lado de José María Moreno y 3 cuadras y media de la estación subterráneo. Base 9.800 pesos. ¡Todo a plazos! Parte en mensualidades. Mide 11 por 33, ad corpus. Sólida y moderna: Sala con frente imitación piedra y balcón amplio con celosías, cancel, zaguán con artística puerta, cuatro dormitorios, piecita, baño, cocina y demás detalles. A 1 1|2 de Rivadavia, tranvías 1, 2, 5, 85. A 1 1|2 de Río Cuarto, tranvías 42, 43, 45 y 48. A 1 1|2 de Rosario, con tranvías 26, 44 y 34. Buen barrio de familias, cloacas, gas, electricidad, aguas corrientes, adoquinado pago. Escuela Normal, colegios particulares y del Estado. Paraje alto. Puede visitarse a cualquier hora. En ese barrio no es fácil adquirir una casa con tantas ventajas. Venta liberal y resuelta.
EL DOMINGO 2 de julio, a las 2.30. Allí. j24

DIRECTORIO 2045 ENTRE Lautaro y Camacuá, pasando Carabobo. Centro aristocrático de Flores, una casa ideal. Con todos los detalles que caracterizan el lujo y confort de las viviendas modernas. Es la joya del barrio. Consta de sala, escritorio, cuatro dormitorios, gran comedor independiente con vista al jardín, gran vestíbulo de abrir, baño bien instalado, cocina amplia, revestida. Tiene económicos, cocina a gas y para carbón. Hermoso jardín rodeado de mármoles, con bonitos trabajos rústicos. Además, en altos, un pabellón independiente, para habitación o como sala de estudio, con baño instalado contiguo. Espléndida terraza, desde la que se domina un vasto y atrayente panorama. Vitraux, mármoles finos, decoraciones delicadas. Desde la vereda, hasta la última línea de sus muros, todo allí es armonioso. Adoquinado, cloacas aprobadas, gas, aguas corrientes, electricidad. Tranvías 49, 88, 42, 43, 45, 48, y en Rivadavia, a cuatro cuadras, el subterráneo y líneas 1, 2, 5, etc. Queda frente a la residencia del señor ministro Murature, y a una cuadra de la iglesia y colegio de la Anunciación. Mide 11 por 34. Ad corpus. Base 21.500 pesos. ¡A plazos! Es forzoso vender a la mejor oferta. Visítenla cuando gusten.
EL DOMINGO 2 de julio, a las 3.30. Allí. Pidan prospectos a mis oficinas, Rivadavia 767. j24

B. W. del Río

JUDICIAL — EN CABALLITO, a dos cuadras de Rivadavia al Norte y cinco de la estación Río de Janeiro del subterráneo. Dos lotes de terreno, calle Flores entre Otamendi y Campichuelo, entre edificios, se componen de 10 varas de frente por 35 de fondo cada uno, o sean 17m32 de frente por 30m67 de fondo los dos. La venta tendrá lugar sobre los mismos terrenos y con la base de 10 $ la vara cuadrada.
EL DOMINGO 25 de junio, a las 2 de la tarde. Casa calle Homero 738, entre Bragado y Tapalqué, edificio de 2 piezas de material, 2 de madera, cocina, servicio, bomba para agua. Superficie 8m66 de frente por 45 metros a un costado y 44.76 metros el otro de fondo. La venta se efectuará en la misma propiedad, con la base de $ 2.500 m|n.
EL DOMINGO 25 de junio, a las 3 p. m. Estas ventas son al contado y por orden de los señores síndicos liquidadores de la quiebra Fernández Hnos. y Cía., que tramita por el juzgado del doctor Avellaneda, secretaría doctor Tobal. Todo comprador entregará 8 o|o como seña y a cuenta de precio y 2 o|o de comisión en el acto del remate. Las escrituras serán otorgadas por los escribanos Frigoni y del Río, Avda. de Mayo 840. Informes, Victoria 839. v25

Juan R. Moreno Carrasco

JUDICIAL — DOS ESPLENDIDOS lotes de terreno, marcados con los números 8 y 9 del plano de la manzana L, ubicados en la zona Norte de esta capital, calle Olaguer entre las de Conde y Freyre, todo adoquinado, a una cuadra de los tranvías 88 y 97 y a cinco de la gran avenida Federico Lacroze y de la estación Alvarez Thomas. Cerco de alambre al frente y adoquinado pago sobre la calle Olaguer, agua corriente y pozo semisurgente. Miden por estar unidos 20:734 metros de frente al SE., por 49:994 metros de fondo, encerrando una superficie de 1.039,07 metros cuadrados. Lindan por el frente con la calle Olaguer, por el fondo con los lotes 30 y 31, por el Norte con el 10 y por el S. con el 7.
EL JUEVES 29 de junio de 1916, a las 3 p. m. sobre los mismos terrenos. Base pesos 7.391.25 o sea las dos terceras partes de su tasación. Orden del señor juez de comercio doctor Juan B. Estrada, en los autos caratulados Banco Francés e Italiano para la América del Sur, contra Edgardo Portinari que tramitan por la secretaría del escribano don Martín J. Castiñeyra. Exigiré el 8 o|o de seña y el 2 o|o de comisión a cargo del comprador. Por más datos a mi escritorio, Lavalle 939.

Banco Hipotecario Nacional
25 DE MAYO 245

CAPITAL

FINCA — CALLE MAIPU números 73|85 entre las de Rivadavia y Bartolomé Mitre. N.o H.o 1539. Serie C. H. A. 6 o|o. El Banco Hipotecario Nacional rematará en su local
EL LUNES 26 DE JUNIO DE 1916 A LA 1.30 p. m., una finca ubicada en la calle Maipú números 73 y 85. EDIFICIO EN CONSTRUCCION Y EN EL ESTADO EN QUE SE ENCUENTRA. Terreno mide: 13.65 metros de frente al C., por 17.37 metros de fondo al E., en el costado N., previniéndose que por el costado S., y desde la línea del frente en dirección al fondo tiene dos martillos a su favor, el primero a los 5.67 metros compuesto de 0.67 metros de ancho de N. a S., por 2.95 metros de largo de E. a O., y el segundo a continuación del anterior y con los mismos rumbos mide: 6.37 metros de ancho por 7.52 metros de largo teniendo en el contrafrente al E., un ancho de 19.97 metros en cuya línea, tiene un pequeño martillo en contra que se encuentra a los 8.12 metros a partir de N. a S., compuesto de 0.16 metros de ancho por 11.85 metros de largo o lo más o menos que resulte dentro de sus respectivos muros.
Base de venta, pesos 93.000
El comprador continuará haciendo el servicio de la hipoteca originaria de 75.000 pesos que reconoce la propiedad, reducida hoy a pesos 69.148 con 329 milésimos y abonará en dinero el exceso sobre esta suma hasta el precio de compra. Los títulos pueden ser examinados en la oficina del Banco antes del remate. Verificado éste no habrá lugar a reclamo. Seña 5 o|o. Comisión 1 o|o en dinero efectivo. Este remate se efectúa con sujeción a lo dispuesto en las leyes vigentes números 8172 y 9155. Por informes, ocurrir al Banco Hipotecario Nacional. Aviso iniciado en LA PRENSA el 13 de junio de 1916. j13

FINCA — CALLE INDEPENDENCIA números 1732|38|42 entre las de Solís y Entre Ríos. N.o H.o 8332. Serie C. H. A. 6 o|o. El Banco Hipotecario Nacional rematará en su local
EL LUNES 26 DE JUNIO DE 1916 A LAS 2 p. m., una finca ubicada en la calle Independencia números 1732|38|42 (antes número 690) entre las de Solís y Entre Ríos. Edificio consta de subsuelo, planta baja planta alta y mansard con la siguiente distribución: SUBSUELO: consta de dos piezas y un corredor que va hasta el sótano del comedor de la planta baja; PLANTA BAJA: por el número 1738, hall, dos salas, seis habitaciones, comedor, dos piezas, cocina, dos baños, w. c., y en altos una pieza de servicio, etc. PLANTA ALTA, se compone de dos casas por Independencia número 1732, caja de escalera, hall, vestíbulo, escritorio, sala, tres habitaciones, comedor una pieza, baño, cocina, w. c., y en altos una pieza de servicio; por Independencia 1742 igual distribución que la anterior. MANSARD: cada una de estas dos últimas casas de la planta baja tiene un mansard compuesto de hall, tres piezas y patio con salida a la azotea. Terreno mide: 13 metros 756 milímetros de frente al N., por 43.13 metros de fondo o lo más o menos que resulte.
Base de venta, pesos 110.000
El comprador continuará haciendo el servicio de la hipoteca originaria de 95.000 pesos que reconoce la propiedad, reducida hoy a pesos 89.554 con 657 milésimos y abonará en dinero el exceso sobre esta suma hasta el precio de compra. Los títulos pueden ser examinados en la oficina del Banco antes del remate. Verificado éste no habrá lugar a reclamo. Seña 5 o|o. Comisión 1 o|o en dinero efectivo. Este remate se efectúa con sujeción a lo dispuesto en las leyes vigentes números 8172 y 9155. Por informes, ocurrir al Banco Hipotecario Nacional. Aviso iniciado en LA PRENSA el 12 de junio de 1916. j12

POR EJECUCION JUDICIAL Casa calle Melincué número 3270 entre las de Cuenca y Campana. N.o H.o 16013. Serie C. H. A. 6 o|o. El Banco Hipotecario Nacional rematará en su local
EL LUNES 26 DE JUNIO DE 1916 A LAS 2.30 p. m. una casa ubicada en la calle Melincué número 3270 (antes s|n.) entre las de Cuenca y Campana. Edificio consta de planta baja y planta alta con la siguiente distribución: PLANTA BAJA: consta de hall, sala, comedor, cocina, despensa, una pieza, w. c., etc. PLANTA ALTA: hall, tres habitaciones y baño. Terreno mide: 8.66 metros de frente al NO., por 51.96 metros de fondo o lo más o menos que resulte.
Base de venta, pesos 10.000
El comprador continuará haciendo el servicio de la hipoteca originaria de 8.000 pesos que reconoce la propiedad, reducida hoy a pesos 7.693 con 502 milésimos y abonará en dinero el exceso sobre esta suma hasta el precio de compra. Los títulos pueden ser examinados en la oficina del Banco antes del remate. Verificado éste no habrá lugar a reclamo. Seña 5 o|o. Comisión 1 o|o en dinero efectivo. Este remate se efectúa con sujeción a lo dispuesto en las leyes vigentes números 8172 y 9155. Por informes, ocurrir al Banco Hipotecario Nacional. Aviso iniciado en LA PRENSA el 12 de junio de 1916. j12

CASA, CALLE MEDANOS número 1998 esquina a la de Andrés Lamas. N.o H.o 6905. Serie C. H. A. 6 o|o. El Banco Hipotecario Nacional rematará en su local
EL VIERNES 30 DE JUNIO DE 1916 A LAS 12.30 p. m., una casa ubicada en la calle Médanos número 1998 esquina a la de Andrés Lamas. Edificio consta de jardín al frente, tres habitaciones, cocina, w. c., etc. Terreno mide: 18.87 metros de frente al SO., por A. Lamas por 13.52 metros al NO. por Médanos.
Base de venta, pesos 6.000
El comprador continuará haciendo el servicio de la hipoteca originaria de pesos 4.500 que reconoce la propiedad, reducida hoy a pesos 4.211 con 825 milésimos y abonará en dinero el exceso sobre esta suma hasta el precio de compra. Los títulos pueden ser examinados en la oficina del Banco antes del remate. Verificado éste no habrá lugar a reclamo. Seña 5 o|o. Comisión 1 o|o. Este remate se efectúa con sujeción a lo dispuesto en las leyes vigentes números 8172 y 9155. Por informes, ocurrir al Banco Hipotecario Nacional. Aviso iniciado en LA PRENSA el 16 de junio de 1916. j16

POR EJECUCION JUDICIAL Finca calle Pedro Mendoza números 3809|29 esquina avenida Montes de Oca, números 2255|95. N.o H.o 27354. Serie K. El Banco Hipotecario Nacional rematará en su local
EL LUNES 3 DE JULIO DE 1916 A LAS 2.30 p. m., una finca ubicada en la calle Pedro Mendoza números 3809, s|n., 3823, 2827, 3829 y s|n. esquina a la avenida Montes de Oca números 2255, 2265, s|n., y 2295. Terreno mide: 81 metros 140 milímetros de frente al E., sobre la avenida Montes de Oca, 68 metros 847 milímetros en su otro frente al S. sobre Pedro Mendoza; 65 metros 816 milímetros en el costado N., y 100 metros 869 milímetros en el del O. Edificio por el número 2255 MONTES DE OCA, casa con cuatro piezas, w. c., por Montes de Oca número 2265, tres piezas cocina, baño, etc.; MONTES DE OCA números 2295 y s|n. ESQUINA PEDRO MENDOZA número 3809, gran galpón de material, varios de cinc, caballeriza, dos piezas de material, cocina, dos w. c., etc.; Pedro Mendoza números 3823|27|29 y s|n., tres piezas de material, en altos otras tres piezas, gran galpón de material y otros, caballeriza, w. c., y demás construcciones que contenga.
Base de venta, pesos 223.000
El comprador continuará haciendo el servicio de la hipoteca originaria de pesos 200.000 que reconoce la propiedad, reducida hoy a pesos 176.053 con 993 milésimos y abonará en dinero el exceso sobre esta suma hasta el precio de compra. Los títulos pueden ser examinados en la oficina del Banco antes del remate. Verificado éste no habrá lugar a reclamo. Seña 5 o|o y comisión 1 o|o que serán exigidas en efectivo en el acto del remate, el que se efectúa con sujeción a lo dispuesto en las leyes vigentes números 8172 y 9155. Por informes ocurrir al Banco Hipotecario Nacional. Aviso iniciado en LA PRENSA el 19 de junio de 1916. j19

POR EJECUCION JUDICIAL Finca calle Lavalle números 771|75 entre las de Esmeralda y Maipú. N.o H.o 11542. Serie C. H. A. 6 o|o. El Banco Hipotecario Nacional rematará en su local.
EL MIERCOLES 5 DE JULIO DE 1916 A LAS 2.30 p. m. una finca ubicada en la calle Lavalle números 771|75. Edificio se compone de piso bajo, cuatro pisos altos y azotea con la siguiente distribución. PISO BAJO, por el número 775 salón de negocio con sótano, una habitación, baño, cocina, etc., y en altos una pieza de servicio. Por el número 771, entrada a un pasaje que conduce a los departamentos de este piso y de los altos. PRIMER DEPARTAMENTO: vestíbulo, comedor, tres habitaciones, baño, cocina, etc., y en altos una pieza de servicio. SEGUNDO DEPARTAMENTO: vestíbulo comedor, tres habitaciones, baño, cocina, etc., y en altos una pieza de servicio. PRIMER PISO ALTO: consta de tres departamentos. El del frente se compone de vestíbulo, hall, sala, comedor, tres habitaciones, baño, cocina, w. c., y en altos una pieza de servicio. Los otros dos departamentos son iguales y consta cada uno de vestíbulo, comedor, tres habitaciones, cocina, baño, y en altos una pieza de servicio. II.o III.o y IV.o pisos altos son todos iguales al primer piso alto con la sola diferencia que los departamentos del frente carecen de hall. AZOTEA: consta de dos piezas. Terreno mide 6,62 metros de frente al S. por 59,18 metros de fondo o lo más o menos que resulte.
Base de venta, pesos 208.000
El comprador continuará haciendo el servicio de la hipoteca originaria de pesos 175.000 que reconoce la propiedad, reducida hoy a pesos 164.969 con 106 milésimos y abonará en dinero el exceso sobre esta suma hasta el precio de compra. Los títulos pueden ser examinados en la oficina del Banco antes del remate. Verificado éste no habrá lugar a reclamo. Seña 5 o|o y comisión 1 o|o que serán exigidas en efectivo en el acto del remate, el que se efectúa con sujeción a lo dispuesto en las leyes vigentes números 8172 y 9155. Por informes ocurrir al Banco Hipotecario Nacional. Aviso iniciado en LA PRENSA el 21 de junio de 1916. j21

CASA, CALLE RAMON L. FALCON NUMERO 4012 ESQUINA A LA DE LAGUNA NUMERO 105. N.o H.o 3725. Serie C. H. A. 6 o|o. El Banco Hipotecario Nacional, rematará en su local
EL VIERNES 30 de junio DE 1916 A LA 1.30 p. m., una casa ubicada en la calle Ramón L. Falcón número 4012 esquina a la de Laguna número 105. Edificio consta de vestíbulo, sala, comedor, 5 dormitorios, baño, cocina, etc., y con entrada por el número 105 sobre la línea del frente a la calle Laguna, 2 piecitas y w. c. Terreno mide: 31.60 metros de frente al NO., por 41.56 metros de fondo y frente a la calle Laguna.
Base de venta, pesos 9.300
El comprador continuará haciendo el servicio de la hipoteca originaria de pesos 7.400 que reconoce la propiedad, reducida hoy a pesos 6.374 con 895 milésimos y abonará en dinero el exceso sobre esta suma hasta el precio de compra. Los títulos pueden ser examinados en la oficina del Banco antes del remate. Verificado éste no habrá lugar a reclamo. Seña 5 o|o y comisión 1 o|o que serán exigidas en efectivo en el acto del remate, el que se efectúa con sujeción a lo dispuesto en las leyes vigentes números 8172 y 9155. Por informes ocurrir al Banco Hipotecario Nacional. Aviso iniciado en LA PRENSA el 16 de junio de 1916. j16

FINCA—CALLE OLAZABAL número 3589 entre las de Washington y Martínez. N.o H.o 5804. Serie C. H. A. 6 o|o. El Banco Hipotecario Nacional rematará en su local
EL MIERCOLES 28 DE JUNIO DE 1916 A LA 1 p. m., una finca ubicada en la calle Olazábal número 3589. Edificio consta de planta baja y planta alta con la siguiente distribución. PLANTA BAJA: consta de hall, sala, escritorio, comedor, cocina, despensa, w. c., y en altos una pieza de servicio, etc. PLANTA ALTA: hall, 3 habitaciones y baño. Terreno mide: 7.79 metros de frente al SE. por 14 metros de fondo.
Base de venta, pesos 11.500
El comprador continuará haciendo el servicio de la hipoteca originaria de 9.000 pesos que reconoce la propiedad, reducida hoy a pesos 8.423 con 649 milésimos y abonará en dinero el exceso sobre esta suma hasta el precio de compra. Los títulos pueden ser examinados en la oficina del Banco antes del remate. Verificado éste no habrá lugar a reclamo. Seña 5 o|o. Comisión 1 o|o en dinero efectivo. Este remate se efectúa con sujeción a lo dispuesto en las leyes vigentes números 8172 y 9155. Por informes, ocurrir al Banco Hipotecario Nacional. Aviso iniciado en LA PRENSA el 14 de junio de 1916. j14

CASA — CALLE SAN ANTONIO números 371|77 entre las de Australia y Alvarado. N.o H.o 2327. Serie C. H. A. 6 o|o. El Banco Hipotecario Nacional rematará en su local
EL MIERCOLES 28 DE JUNIO DE 1916 A LA 1.30 p. m. una casa ubicada en la calle San Antonio números 371, 373, 375 y 377. Edificio se compone de planta baja y planta alta con la siguiente distribución: PLANTA BAJA: con entrada por el número 371, vestíbulo, sala, comedor, cuatro habitaciones, cocina baño, etc. Con entrada por el número 377 otra casa con igual distribución que la anterior menos el vestíbulo. PLANTA ALTA. Por el número 373, igual distribución que la del número 371 y por el número 375 igual distribución que la del número 377. Terreno mide: 12.99 metros de frente por 44 metros 382 milímetros al O., o lo más o menos que resulte dentro de muros.
Base de venta, pesos 37.000
El comprador continuará haciendo el servicio de la hipoteca originaria de 30.000 pesos que reconoce la propiedad, reducida hoy a pesos 27.871 con 196 milésimos y abonará en dinero el exceso sobre esta suma hasta el precio de compra. Los títulos pueden ser examinados en la oficina del Banco antes del remate. Verificado éste no habrá lugar a reclamo. Seña 5 o|o. Comisión 1 o|o. en dinero efectivo. Este remate se efectúa con sujeción a lo dispuesto en las leyes vigentes números 8172 y 9155. Por informes, ocurrir al Banco Hipotecario Nacional. Aviso iniciado en LA PRENSA el 14 de junio de 1916. j14

CASA — CALLE CAYENA números 2175|85 entre las de Espinosa y Cucha Cucha. N.o H.o 1910. Serie C. H. A. 6 o|o. El Banco Hipotecario Nacional rematará en su local.
EL MIERCOLES 28 DE JUNIO DE 1916 A LAS 2.30 p. m., dos casas ubicadas en la calle Cayena números 2175|85 (antes s|n), entre las de Espinosa y Cucha Cucha. Edificio se compone de dos casas con la siguiente distribución: CAYENA número 2175, consta de cuatro habitaciones, comedor, cocina, y w. c., etc. CAYENA número 2185, igual distribución que la anterior. Terreno mide: 17.32 metros de frente al O. por 30.31 metros de fondo.
Base de venta, pesos 16.500
El comprador continuará haciendo el servicio de la hipoteca originaria de $ 14.000 que reconoce la propiedad reducida hoy a pesos 12.906 con 756 milésimos y abonará en dinero el exceso sobre esta suma hasta el precio de compra. Los títulos pueden ser examinados en la oficina del Banco antes del remate. Verificado éste no habrá lugar a reclamo. Seña 5 o|o. Comisión 1 por ciento en dinero efectivo. Este remate se efectúa con sujeción a lo dispuesto en las leyes vigentes números 8172 y 9155. Por informes ocurrir al Banco Hipotecario Nacional. Aviso iniciado en LA PRENSA el 14 de junio de 1916. j14

POR EJECUCION JUDICIAL Casa calle Godoy Cruz número 860 entre las de Vera y Velazco. N.o H.o 12904. Serie C. H. A. 6 o|o. El Banco Hipotecario Nacional rematará en su local
EL LUNES 3 DE JULIO DE 1916 A LA 1 p. m., una casa ubicada en la calle Godoy Cruz número 860 (antes número 866) entre las de Vera y Velazco. Edificio consta de sala, vestíbulo, tres habitaciones, comedor, dos piezas chicas, cocina, y w. c. Terreno mide: 8.66 metros de frente al SE., por 46.76 metros de fondo en el costado SO. y 46.32 metros en el del NE., teniendo en su contrafrente al NO., 8.66 metros.
Base de venta, pesos 13.500
El comprador continuará haciendo el servicio de la hipoteca originaria de pesos 12.500 que reconoce la propiedad, reducida hoy a pesos 11.783 con 507 milésimos y abonará en dinero el exceso sobre esta suma hasta el precio de compra. Los títulos pueden ser examinados en la oficina del Banco antes del remate. Verificado éste no habrá lugar a reclamo. Seña 5 o|o y comisión 1 o|o que serán exigidas en efectivo en el acto del remate, el que se efectúa con sujeción a lo dispuesto en las leyes vigentes números 8172 y 9155. Por informes ocurrir al Banco Hipotecario Nacional. Aviso iniciado en LA PRENSA el 19 de junio de 1916. j19

POR EJECUCION JUDICIAL Casa calle Trelles número 1517 entre las de Monte Egmont y Monte Dinero. N.o H.o 8453. Serie C. H. A. 6 o|o. El Banco Hipotecario Nacional rematará en su local
EL LUNES 3 DE JULIO DE 1916 A LAS 12.30 p. m., una casa ubicada en la calle Trelles número 1517. Edificio consta de jardín al frente, tres habitaciones, cocina baño, w. c., y en altos una pieza de servicio. Terreno mide: 8.66 metros de frente al O., 8.67 metros en el contrafrente; 15.67 metros en el costado N., y 17.04 metros en el del S., o lo más o menos que resulte.
Base de venta, pesos 4.500
El comprador continuará haciendo el servicio de la hipoteca originaria de pesos 4.000 que reconoce la propiedad, reducida hoy a pesos 3.743 con 844 milésimos y abonará en dinero el exceso sobre esta suma hasta el precio de compra. Los títulos pueden ser examinados en la oficina del Banco antes del remate. Verificado éste no habrá lugar a reclamo. Seña 5 o|o y comisión 1 o|o que serán exigidas en efectivo en el acto del remate, el que se efectúa con sujeción a lo dispuesto en las leyes vigentes números 8172 y 9155. Por informes ocurrir al Banco Hipotecario Nacional. Aviso iniciado en LA PRENSA el 19 de junio de 1916. j19

POR EJECUCION JUDICIAL Finca, calle Blandengues números 2454|56 entre las de Blanco Encalada y Monroe. N.o H.o 19808. 2.a ley 9155, 1.a serie. El Banco Hipotecario Nacional rematará en su local.
EL LUNES 3 DE JULIO DE 1916 A LAS 2 p. m., una finca ubicada en la calle Blandengues números 2454 y 2456. Edificio apropiado para stud que consta de sala, comedor, cuatro dormitorios, cocina, w. c., con un amplio galpón con boxes, teniendo en la parte alta un amplio corredor y dos piezas. Al fondo cuatro boxes de material, un pequeño galpón, y w. c. Terreno mide: 20 metros de frente al NE., por 65 metros de fondo o lo más o menos que resulte.
Base de venta, pesos 36.300
El comprador continuará haciendo el servicio de la hipoteca originaria de pesos 28.000 que reconoce la propiedad, reducida hoy a pesos 27.094 con 423 milésimos y abonará en dinero el exceso sobre esta suma hasta el precio de compra. Los títulos pueden ser examinados en la oficina del Banco antes del remate. Verificado éste no habrá lugar a reclamo. Seña 5 o|o y comisión 1 o|o que será exigida en efectivo en el acto del remate, el que se efectúa con sujeción a lo dispuesto en las leyes vigentes números 8172 y 9155. Por informes ocurrir al Banco Hipotecario Nacional. Aviso iniciado en LA PRENSA el 19 de junio de 1916. j19

POR EJECUCION JUDICIAL Casa calle Tupac-Amarú número 1150 entre las de Pasaje Monte Castro y San Julián. N.o H.o 13867. Serie C. H. A. 6 o|o. El Banco Hipotecario Nacional rematará en su local
EL MIERCOLES 5 DE JULIO DE 1916, A LAS 12.30 p. m., una casa ubicada en la calle Tupac-Amarú número 1150. Edificio en el estado en que se encuentra consta de dos habitaciones, cocina, w. c., etc., y con terreno que mide: 9.00 metros de frente al NE., por 24.55 metros de fondo en el costado NO., 20.23 metros en el del SE., y 8.66 metros en su contrafrente al S.
Base de venta pesos 3.500
El comprador continuará haciendo el servicio de la hipoteca originaria de pesos 3.000 que reconoce la propiedad, reducida hoy a pesos 2.847 con 613 milésimos y abonará en dinero el exceso sobre esta suma hasta el precio de compra. Los títulos pueden ser examinados en la oficina del Banco antes del remate. Verificado éste no habrá lugar a reclamo. Seña 5 o|o y comisión 1 o|o que serán exigidas en efectivo en el acto del remate, el que se efectúa con sujeción a lo dispuesto en las leyes vigentes números 8172 y 9155. Por informes ocurrir al Banco Hipotecario Nacional. Aviso iniciado en LA PRENSA el 21 de junio de 1916. j21

POR EJECUCION JUDICIAL Casa calle Pasaje Monte Castro número 9 entre las de Pasaje, 1er. Centenario y Tupac-Amarú. N.o H.o 13866. Serie C. H. A. 6 o|o. El Banco Hipotecario Nacional rematará en su local
EL MIERCOLES 5 DE JULIO DE 1916 A LA 1 p. m., una casa ubicada en la calle Pasaje Monte Castro número 9 con edificio compuesto de dos habitaciones, cocina, w. c., etc. (en el estado en que se encuentra) y con terreno que mide 6 metros de frente por 13.32 metros de fondo.
Base de venta, pesos 2.000
El comprador continuará haciendo el servicio de la hipoteca originaria de pesos 1.500 que reconoce la propiedad, reducida hoy a pesos 1.423 con 807 milésimos y abonará en dinero el exceso sobre esta suma hasta el precio de compra. Los títulos pueden ser examinados en la oficina del Banco antes del remate. Verificado éste no habrá lugar a reclamo. Seña 5 o|o y comisión 1 o|o que serán exigidas en efectivo en el acto del remate, el que se efectúa con sujeción a lo dispuesto en las leyes vigentes números 8172 y 9155. Por informes ocurrir al Banco Hipotecario Nacional. Aviso iniciado en LA PRENSA el 21 de junio de 1916. j21

POR EJECUCION JUDICIAL Casa calle Añasco número 975 entre las de Planes y Franklin. N.o H.o 10320. Serie C. H. A. 6 o|o. El Banco Hipotecario Nacional rematará en su local
EL MIERCOLES 5 DE JULIO DE 1916 A LA 1.30 p. m., una casa ubicada en la calle Añasco número 975. Edificio consta de tres habitaciones, cocina, w. c., etc. Terreno mide: 8.66 metros de frente al O. igual extensión en el contrafrente al E. 34.24 metros de fondo en el costado S. y 34.10 metros en el del N.
Base de venta, pesos 5.700
El comprador continuará haciendo el servicio de la hipoteca originaria de pesos 4.600 que reconoce la propiedad, reducida hoy a pesos 4.336 con 331 milésimos y abonará en dinero el exceso sobre esta suma hasta el precio de compra. Los títulos pueden ser examinados en la oficina del Banco antes del remate. Verificado éste no habrá lugar a reclamo. Seña 5 o|o y comisión 1 o|o que serán exigidas en efectivo en el acto del remate, el que se efectúa con sujeción a lo dispuesto en las leyes vigentes números 8172 y 9155. Por informes ocurrir al Banco Hipotecario Nacional. Aviso iniciado en LA PRENSA el 21 de junio de 1916. j21

SUCURSAL LA PLATA

TRES SOLARES DE TERRENO, con edificación en el partido de 9 de Julio.—Préstamo N.o H.o 635|3026, serie C. H. A. 6 o|o., de 6.000 $. El Banco Hipotecario Nacional rematará en el local del Banco de la Nación Argentina en 9 de Julio,
EL SABADO VEINTE Y CUATRO DE JUNIO, DE MIL NOVECIENTOS DIEZ Y SEIS, A LAS CUATRO DE LA TARDE, los siguientes inmuebles situados en el partido de 9 de Julio: 1.o—Solares 8 y 12 de la manzana 55, con todo lo en ellos edificado y adherido al suelo, compuesto de 43.30 metros de frente por 44.17 metros de fondo, lindando: al SE. con la calle Tucumán, en medio con Felipe Scheffino; al N. E., con la calle San Juan, en medio con Luis M. Naón; al S. O., con José Gamboa; y al N. O., con terreno municipal. Segundo: parte del solar núm. 4 de la manzana 54, con todo lo edificado y adherido al suelo, compuesto de 21.65 metros de frente al S. E. por 32.92 metros de fondo, lindando, al S. E. con la calle Tucumán, en medio con Francisco Pellet; al S. O., con la calle San Juan, en medio con Roque Scheffino; al N. E., con Alfonso Maldonado y al N. O., con Isabel Maldonado.
Base de venta, pesos 6.000
El comprador continuará haciendo el servicio de la hipoteca originaria de $ 6.000 que reconoce la propiedad, reducida hoy a $ 5.574 con 239 milésimos y abonará en dinero el exceso sobre esta suma hasta el precio de compra. Los títulos pueden ser examinados en la oficina del Banco antes del remate. Verificado éste, no habrá lugar a reclamo. Seña 5 o|o y comisión 1 o|o que serán exigidas en efectivo en el acto del remate, el que se efectúa con sujeción a lo dispuesto en las leyes vigentes números 8172 y 9155. Por informes ocurrir al Banco Hipotecario Nacional, 25 de Mayo 245, capital federal o a su sucursal en La Plata. Aviso iniciado en LA PRENSA el 10 de junio de 1916. jn10

SUCURSAL TUCUMAN

POR EJECUCION JUDICIAL Campo en el 1er. distrito del departamento de Chicligasta, con superficie de 1.186 hectáreas, 2.658 metros cuadrados. Préstamo N.o H.o 63|11596, Serie C. H. A. 6 o|o. de pesos 24.000. El Banco Hipotecario Nacional rematará en el local de su sucursal en la ciudad de Tucumán establecida en la calle 24 de Septiembre número 740,
EL DIA MARTES VEINTE Y SIETE DE JUNIO DE MIL NOVECIENTOS DIEZ Y SEIS A LAS DOS DE LA TARDE, una estancia denominada Chimpana con todo lo edificado, cercado y plantado ubicada en el 1er. distrito del departamento de Chicligasta, compuesta de una superficie de 1.186 hectáreas 2.658 metros cuadrados; lindando al Norte y Este con el río Salí; al Sur, con el río de Medinas y al Oeste con propiedad de don Miguel Ruiz, hoy de Werter Roldán.
Base de venta, pesos 28.400
El comprador continuará haciendo el servicio de la hipoteca originaria de pesos 24.000 que reconoce la propiedad reducida hoy a 22.780 pesos con 907 milésimos y abonará en dinero el exceso sobre esta suma hasta el precio de compra. Los títulos pueden ser examinados en la oficina del Banco antes del remate. Verificado éste no habrá lugar a reclamo. Seña 5 o|o y comisión 1 o|o que serán exigidas en efectivo en el acto del remate, el que se efectúa con sujeción a lo dispuesto en las leyes vigentes números 8172 y 9155. Por informes ocurrir al Banco Hipotecario Nacional (25 de Mayo número 245, capital federal) o a su sucursal en Tucumán. Aviso iniciado en LA PRENSA el 13 de junio de 1916. j13

TERRITORIO NACIONAL DEL RIO NEGRO

CAMPO — 10.000 HECTAREAS, situado en el territorio nacional del Río Negro, sección XI, lote 4, fracción B, distante 5 leguas de la estación Juan de Garay, F. C. S. vía al Neuquén, N.o H.o 13131, Serie C. H. A. 6 o|o. El Banco Hipotecario Nacional rematará en su local, calle 25 de Mayo número 245 (capital federal)
EL MARTES 4 DE JULIO DE 1916 A LA 1 p. m. un campo ubicado en el territorio Nacional del Río Negro y distante 5 leguas de la estación Juan de Garay, F. C. S., vía al Neuquén, lote 4, sección 11, fracción B. compuesto de 10.000 hectáreas y linda al N. con el lote 24, fracción F, al S. con el lote 7, fracción B. al E., con el lote 5 de la fracción B. y al O., con el lote 8 de la misma fracción.
Base de venta, pesos 127.200
El comprador continuará haciendo el servicio de la hipoteca originaria de pesos 72.500 que reconoce la propiedad, reducida hoy a pesos 68.344 con 844 milésimos y abonará en dinero el exceso sobre esta suma hasta el precio de compra. Los títulos pueden ser examinados en la oficina del Banco antes del remate. Verificado éste no habrá lugar a reclamo. Seña 5 por ciento y comisión 1 o|o que serán exigidas en efectivo en el acto del remate, el que se efectúa con sujeción a lo dispuesto en las leyes vigentes números 8172 y 9155. Por informes ocurrir al Banco Hipotecario Nacional. Aviso iniciado en LA PRENSA el 20 de junio de 1916. j20

CAMPO — 20.000 HECTAREAS, ubicado en el distrito Adolfo Alsina, departamento General Pringles, lotes 7 y 14, fracción B, de la sección XI, N.o H.o 20631, 2.a Ley 9155, 1.a serie. El Banco Hipotecario Nacional, rematará en su local, calle 25 de Mayo 245 (capital federal)
EL MARTES 4 DE JULIO DE 1916 A LAS 2 p. m., un campo de 20.000 hectáreas ubicado en el territorio nacional del Río Negro, distrito Adolfo Alsina, departamento General Pringles, lote 7 y 14, fracción B. de la sección 11. Lote 7 fracción B. sección 11 de 10.000 hectáreas, linda al N., con el lote 4, por el S., con el lote 14, por el E., con el lote 6 y por el O., con el lote 8, todos de la misma fracción y sección. Lote 14, fracción B, sección 11 de 10.000 hectáreas, linda al N., con el lote 7; al S., con el lote 17; al O., con el lote 13 y al E., con el lote 15, todos de la misma fracción y sección.
Base de venta, pesos 85.000
El comprador continuará haciendo el servicio de la hipoteca originaria de pesos 70.000 que reconoce la propiedad, reducida hoy a pesos 67.736 con 057 milésimos y abonará en dinero el exceso sobre esta suma hasta el precio de compra. Los títulos pueden ser examinados en la oficina del Banco antes del remate. Verificado éste no habrá lugar a reclamo. Seña 5 o|o y comisión 1 o|o que serán exigidas en efectivo en el acto del remate, el que se efectúa con sujeción a lo dispuesto en las leyes vigentes números 8172 y 9155. Por informes ocurrir al Banco Hipotecario Nacional. Aviso iniciado en LA PRENSA el 20 de junio de 1916. j20

CAMPO — 5.000 HECTAREAS ubicadas en el territorio nacional del Río Negro, sección XXI, letra B, ángulo S. E. del lote 11 y ángulo SO., del lote 12. N.o H.o 5118. Serie C. H. A. 6 o|o. El Banco Hipotecario Nacional, rematará en su local calle 25 de Mayo 245 (capital federal).
EL MARTES 4 DE JULIO DE 1916 A LAS 12.30 p. m., un campo de 5.000 hectáreas ubicadas en el territorio nacional del Río Negro sección XXI, letra B., ángulo SE. del lote número 11 y ángulo SO., del lote 12. Terreno compuesto de 5.000 metros de frente al E., por 10.000 metros de fondo o sean 5.000 hectáreas. Linda al N., con más tierras del lote 11 y 12; por el E., con más tierras del lote 12, (A. C. Fulton); por el O., con más tierras del lote 11 (A. L. Gil) y por el S., con los lotes 19 y 20 de la misma fracción y sección (F. Beillat).
Base de venta, pesos 25.000
El comprador continuará haciendo el servicio de la hipoteca originaria de pesos 20.000 que reconoce la propiedad, reducida hoy a pesos 18.553 con 797 milésimos y abonará en dinero el exceso sobre esta suma hasta el precio de compra. Los títulos pueden ser examinados en la oficina del Banco antes del remate. Verificado éste no habrá lugar a reclamo. Seña 5 o|o y comisión 1 o|o que serán exigidas en efectivo en el acto del remate, el que se efectúa con sujeción a lo dispuesto en las leyes vigentes números 8172 y 9155. Por informes ocurrir al Banco Hipotecario Nacional. Aviso iniciado en LA PRENSA el 20 de junio de 1916. j20

CAMPO — EN EL DEPARTAMENTO de Avellaneda, sección XVI, 3.800 hectáreas totalmente irrigables y con canales propios. N.o H.o 21937, 2.a Ley 9155 1.a serie. El Banco Hipotecario Nacional rematará en su local, calle 25 de Mayo 246 (Capital Federal).
EL MARTES 4 DE JULIO DE 1916 A LAS 2.30 p. m. una fracción de campo de 3.800 hectáreas ubicada en el territorio nacional del Río Negro, departamento Avellaneda, lote 11 y parte del lote 10, ambos letra D., sección XVI del plano general del territorio, próximo a la estación Darwin F. C. S. Linda al N., en parte con los señores Huergo y Canale y en otra con el Sr. Félix E. Belisle, al E., con el señor Domingo Sarasola, al O., en parte con el señor Félix E. Belisle y en otra con la señora Ernestina S. B. de Murga y al S., con el Río Negro.
Base de venta, pesos 300.000
El comprador continuará haciendo el servicio de la hipoteca originaria de 255.500 pesos que reconoce la propiedad, reducida hoy a pesos 248.717 con 579 milésimos y abonará en dinero el exceso sobre esta suma hasta el precio de compra. Los títulos pueden ser examinados en la oficina del Banco antes del remate. Verificado éste no habrá lugar a reclamo. Seña 5 o|o y comisión 1 o|o que serán exigidas en efectivo en el acto del remate, el que se efectúa con sujeción a lo dispuesto en las leyes vigentes números 8172 y 9155. Por informes ocurrir al Banco Hipotecario Nacional. Aviso iniciado en LA PRENSA el 20 de junio de 1916. j20

Varela y Rodríguez

TIERRAS FISCALES — Por orden del gobierno de la provincia. En Chacabuco, 9 quintas de 5 hectáreas, 97, cada una con base de pesos 2.665,55 m|n. y pesos 1.333,26 m|n. Dos chacras números 265 y 330 de 10 hectáreas cada una, con las bases de pesos 2.012,92 y pesos 4.529,06 y 117 lotes de solares del pueblo. Las quintas y chacras son pagaderas 10 o|o al contado y el resto en 4 cuotas anuales con garantía hipotecaria y 7 o|o de interés anual. Los solares son al contado y tienen de base entre 300 y 400 pesos cada uno.
EL DOMINGO 2 de julio de 1916, remataremos las tierras mencionadas en Chacabuco, en el Hotel del Comercio a la 1 p. m. Todo comprador entregará a cuenta de precio y como seña el 10 o|o y el 2 o|o de comisión. Hay planos detallados en nuestro escritorio, Sarmiento 487 y los habrá en Chacabuco en el Hotel del Comercio.—Varela y Rodríguez. j18

ADOLFO BULLRICH y Cía.

JUDICIAL. — TERRENO Calle Ugarteche entre Las Heras y Juncal, (entre los números 60 y 78). Cuadra integramente formada por hotelitos y construcciones modernas, tasación reducida en un 25 o|o pesos 56,25 m|n de c|l. el metro cuadrado. Base de venta dos terceras partes pesos 37.50 m|n. de c|l. el metro cuadrado o sean pesos 28,12 m|n. c|l. cada vara cuadrada.)
EL MIERCOLES 28 de junio a las 3 p. m. en nuestra casa calle Florida 269 y 273, por orden del señor juez de primera instancia doctor Roberto Bunge, en el juicio seguido por don Víctor Las Cases contra don Juan M. Navarro Viola su concurso, que tramita por la secretaría a cargo del doctor Miguel Echegaray. Mide: 8.92 metros (10.30 varas) de frente al Este por 19.25 metros (22.22 varas) de fondo, o sea una superficie total de 171.71 metros cuadrados. Está cercado con alambre tejido y tiene paredes medianeras nuevas. Exigiremos el 8 o|o de seña y como parte de precio y el 2 o|o de nuestra comisión. Otros informes solicítense en nuestra casa calle Florida 269 y 273. Para revisar el expediente ocúrrase a la secretaría indicada en el Palacio de Justicia 6.o piso sobre Lavalle al centro.—Adolfo Bullrich y Cía. j13

José Bacigalupi
Ex socio de la casa Bacigalupi y Rúa

CASA en BELGRANO BIEN ubicada, sumamente barata. Calle Freyre 2933 entre Quesada y la Av. Congreso, A 2 cuadras del bulevar Crámer con los eléctricos Nos. 36 y 37 y 6 al Sur de Cabildo (altura 2900). Barrio en pleno desarrollo. Mide su terreno 10 por 40 vs. Edificio de 4 amplias habitaciones, gran comedor, cocina y w. c. Galería, patios mosaico, pisos de tea, aguas corrientes, etc. Renta 40 $ al mes. Base $ 6.000 a plazos. Recomendamos se visite. Datos José Bacigalupi, San Martín 56. U. T. 1168 (Avenida).
MAÑANA DOMINGO 25 de junio a las 3.30. 1p

JUDICIAL — EN FLORESTA. Terreno avenida Lacarra entre Directorio y Areco, a cuadra y media de Provincias Unidas con el tranvía 48 y 4 de Rivadavia. Frente mismo al Parque Olivera. Sup. 383 v. c. Base pesos 3.910,60. Juez Padilla, secretaría Ferrari, juicio Sociedad Anónima Fomento Urbano y Rural contra Junquera Santos Manuel. Datos y planos, José Bacigalupi, San Martín 56. U. T. 1168, Avenida.
MAÑANA DGO. 25 de junio a las 2. 1p

EN SAN MARTIN—3 TERRENOS en el pueblo de Billinghurst. Con frente a la calle de Tívoli entre las de Naón y de la iglesia. Lotes de 500 vs. cs. c|u distante 4 cuadras de la plaza y de la iglesia del pueblo y próximos al tranvía Lacroze. Base $ 110,30 la v. c. 1|1 al contado. Planos y datos José Bacigalupi, San Martín 56. U. T. 1168 Avenida.
MAÑANA DGO. 25 de junio a las 3 en los terrenos. 1p

Gondra y Schwarz

JUDICIAL SUPERI 1175— Entre Arredondo y Loreto, esta última adoquinada, a solo dos cuadras de los tranvías eléctricos número 88 y 97 y a igual distancia de la estación de tranvía y avenida El Cano. El edificio consta de cuatro piezas bajas, un altillo y un w. c., las paredes son de ladrillos revocadas interior y exteriormente, los techos son de hierro galvanizado sobre tirantes y alfajías de pino, los pisos son de madera y las puertas de pino, el piso del patio es de ladrillo, actualmente está ocupado por un negocio de almacén. El terreno mide 7.73 metros (8.99 varas) de frente al SO., 19.91 metros (22.99 varas) en el costado SE. 21.21 metros (24.49 varas) en el costado NO., y en el contrafrente 7.85 metros (9.06 varas). Superficie total 160.16 metros cuadrados (213.54 varas cuadradas). Base pesos 5.421,92 m|n. c|l. Terreno Superi esquina Arredondo (adoquinado). Mide 16.71 metros (19.29 varas) de frente al SO., sobre la calle Superi; 15.60 metros (18.01 varas) de frente al NO. sobre la calle Arredondo; 14.70 metros (16.97 varas) al costado NO, y 12.55 metros (14.49 varas) en el costado SE, lo que forma una superficie total de 220.90 metros cuadrados (294.52 varas cuadradas). Base pesos 11.25 la vara cuadrada o sea cada 75 decímetros cuadrados.
EL JUEVES 29 de junio a las 2.30 p. m. sobre la misma. Por orden del señor juez de primera instancia doctor Roberto Bunge, secretaría del doctor Miguel Echegaray en el juicio ab intestato Molinari de Ultra Doña Luisa. Seña 8 o|o, a cuenta de precio y comisión 2 o|o. a cargo del comprador. Por planos, datos e informes en nuestro escritorio.—Gondra y Schwarz, Florida 440. j15

Juan C. Burghi

JUDICIAL — EN EL CABALLITO, calle Rosario, número 876 casi esquina Centenera, a pocos metros del subterráneo y la plaza, sobre Rivadavia, casa de 5 piezas principales, 2 piezas chicas, baño, cocina, etc. Mide 9m60 cent. frente Norte, por 58m35cents. fondo costado Este, 56m65cts. en el Oeste y 9m80 cents. de contrafrente, o lo más o menos que resulte entre sus linderos. Superficie 552 metros igual a 736 varas cuadradas.
EL DOMINGO 25 de junio a las 3 p. m. en la misma propiedad. Base 14.820 pesos m|n. que son las 2|3 partes de su tasación, orden juez doctor Repetto, secretaría Quirno Costa; venta ordenada en el Juicio F.o Stahile con Antonio Gravano, sobre cobro de crédito hipotecario. 8 o|o seña y a cuenta de precio, 2 o|o comisión a cargo del comprador. Nota: se acordará hasta 10.000 pesos en hipoteca por 2 años, interés 9 o|o anual por semestre adelantado, en este caso la escritura se hará por el escribano, Teodomiro Suñé. Más datos, Talcahuano 469. v25

Furst Zapiola y Cía.

502 LOTES EN LUJAN — Entre la estación y la basílica, rodeados de edificación y a 5 cuadras de la estación Luján, F. C. O. Son los terrenos más lindos de la ciudad y dan frente al hospital de Caridad. Base real 1 peso por mes cada lote, sin comisión, en 100 meses.
EL SABADO 1.o a las 5 de la noche y DOMINGO 2 de julio a las 2 de la tarde en nuestra casa, Reconquista 484, donde puedan solicitarse planos y datos.—Furst Zapiola y Cía. v24

Guillermo Gowland y Cía.

JUDICIAL — EN LANUS — A 5 años de plazo. Con retasa 25 o|o. Frente a la estación del F. C. S. Dos casas calle Pavón 4543|45 y 4551|59. Calle adoquinada con tranvía eléctrico del Sud al frente. Situación inmejorable. Por orden del señor juez doctor J. Balarino, secretaría del doctor O. Rocha, en el juicio seguido por el Banco El Hogar Argentino contra don Pedro Bourel, por cobro ejecutivo de pesos.
CASA PAVON número 4543 al 45 — Edificada en terreno de 8.93 metros por 38.34 metros en el costado Norte, 37.64 en el del Sur y 9.15 en el contrafrente. Superficie 341.6215 metros cuadrados, 2 amplios salones para negocio y 3 piezas en el fondo, w. c., pozo con bomba, pisos pino tea, cielos rasos de madera, frente imitación piedra, carpintería de pino y cedro, vidriera con cortina metálica, etc. Base pesos 9.611.90 m|n. Que representa las 2|3 partes de su tasación, reducida en un 25 o|o. El comprador podrá constituir con el Banco El Hogar Argentino una hipoteca de pesos 9.000 m|n. a 5 años de plazo y el 8 o|o de interés, pagaderos por trimestres adelantados.
CASA PAVON número 4551 al 59 — (Contigua a la anterior), 10.10 metros de frente por 38 metros de fondo en el costados Norte, 37.64 metros en el del Sur, y 9.93 en el contrafrente. Superficie 373.38 metros cuadrados. Un salón de negocio al frente con sótano, 3 habitaciones, sin tabiques, 2 piezas con altillo, cocina, w. c., una pieza de madera, pisos pino tea y mosaico, carpintería de pino y cedro, frente imitación piedra, vidriera con cortina metálica. Base pesos 14.110.83 m|n., que representa las 2|3 partes de la tasación, reducida en un 25 o|o. El comprador podrá constituir con el Banco El Hogar Argentino una hipoteca de pesos 11.000 m|n. a 5 años de plazo y al 8 o|o de interés, pagaderos por trimestres adelantados.
EL VIERNES 30 de junio a las 3 p. m. se rematarán en nuestra casa Bolívar 351 al 361 (capital federal) pasando las bases arriba indicadas, estas bien situadas propiedades. Seña 8 o|o. Comisión 2 o|o.—Guillermo Gowland y Cía. j16

Manuel T. Durán

PROPIEDAD CENTRAL; DE renta; produce 350 $ mensuales, con contrato por 2 años. Montevideo 345|49, entre Sarmiento y Corrientes, frente al Mercado Modelo, a 1 1|2 cuadra del Politeama, 2 de Callao y 3 de la plaza del Congreso, ubicación excepcional, donde la renta es absolutamente segura, por tratarse de un barrio central, que tiene gran movimiento comercial.
EL DOMINGO 2 de julio, a las 3 p. m., en la misma propiedad. Edificio con frente moderno, imitación piedra, todo en perfecto estado de conservación; compuesto de salón para negocio, con vidriera y cortinas metálicas, zaguán con puerta cancel, 6 piezas, cocina, w. c., patio cubierto de cristales, que equivale a otro salón, techos de azotea, con tirantería de madera dura, pisos interiores de pino tea, exteriores de mosaico. Llamo la atención sobre este remate a las personas de capital, que deseen colocar bien su dinero y obtener segura renta; pues pocas veces se ofrecen en venta propiedades de estas condiciones. Base $ 40.000 m|n. Seña 8 o|o. Comisión 2 o|o. Puede visitarse de 9 a. m. a 6 p. m. Otros informes, Rivadavia 714. U. T. 301, Avenida.—M. T. Durán. j24

Pedro Valmaggia

EL DOMINGO 25 DE JUNIO, a las 3 de la tarde la casa calle Mla. Pedraza número 3558, compuesta de 2 piezas, material de primer orden, cielos rasos yeso, pisos pino tea, galería con cielos rasos pino, cocina madera y cinc, patio de mosaicos, pozo semisurgente, edificada en terreno de 350 varas más o menos. Base 2.300 pesos m|n. Seña 8 o|o en el acto del remate. Comisión 2 o|o, a cargo del comprador. Puede visitarse. Tranvía número 25. Datos en mi casa, calle Juramento 2438. v25

PROXIMOS REMATES Y FERIAS DE GANADOS

Manuel Castellar e hijos
Sarmiento número 643, esc., 524 al 527. U. T. 6060, Avenida.

400 ANIMALES VACUNOS mestizos Durham. 4.000 animales lanares mestizos Lincoln, habiendo 1.400 capones y borregos para invernada, 630 borregas especiales para cría y el resto parte gordo y parte para invernada, 51 remate feria de haciendas en nuestras instalaciones de Coronel Pringles, F. C. S. y F. C. R. a P. B.
EL DOMINGO 25 de junio, con los lotes a la vista y perfectamente clasificados, remataremos las haciendas que más arriba se determinan. Condiciones de venta las de costumbre. Por aviso de consignaciones o informes, dirigirse en C. Pringles al señor Felipe S. Diéguez, en Laprida al señor J. P. Villar o a nuestros escritorios del Azul o capital federal. j20

1.000 NOVILLOS Y VACAS mestizas Durham; 1.000 animales lanares, mestizos Lincoln. 424 remate feria de haciendas, en nuestras instalaciones de Azul, F. C. S.
EL VIERNES 30 de junio, a la 1 del día, con los lotes a la vista y debidamente clasificados, venderemos las siguientes haciendas anotadas y demás que concurran ese día, a saber: 100 novillos mest. Durham, de 3 y 1|2 y 4 años, gordos; 100 id id de 2 y 1|2 años, gordos; 150 id id de 2 y 1|2 años, buen estado; 150 id id, de 1 y 1|2 años, buena clase; 100 vacas gordas en lotes; 100 vaquillonas de 1 y 1|2 y 2 años, en lotes; 150 vacas y terneros mestizos, buena clase, en lotes; 150 vacunos al corte; 1.000 capones y ovejas mest. Lincoln, gordos y para invernada, de distintas procedencias. Seguramente, habrá mayor número de hacienda. Por avisos de consignaciones u otros informes, diríjanse a nuestros escritorios de Azul o capital federal.—Manuel Castellar e hijos. v24

Bravo, Davel y Pillado

FERIA EN CAÑUELAS.— Venta de haciendas de cría, invernada y tambo; comprendiéndose varios lotes de vacas gordas, terneros y novillos de muy buena clase.
EL JUEVES 29 de junio (fiesta), a las 2, en nuestras instalaciones. Informes a la sucursal en Cañuelas o a nuestra casa central, San Martín 478.—Bravo, Davel y Pillado. j22

"GANADERA DEL NORTE"
Sociedad de Hacendados Anón. Ltda.

136 REMATE, 101 FERIA.— En Pergamino.
EL DOMINGO 25 de junio, a las 2 p. m. en las instalaciones de La Polola. 500 novillos y vacas, consignados hasta la fecha y con el siguiente detalle: 20 bueyes M. D. gordos, especiales; 15 id criollos, gordos; 50 vacas M. D. gordas, especiales; 40 id id id matadero; 45 id id carne gorda; 60 id id buen estado, invernada; 50 id id al corte; 70 id cuarteronas, gordas, especiales; 50 novillos M. D. buen estado; 10 vacas buen estado con 10 terneros al pie; 45 vacas buen estado; 35 novillos buen estado. Comisión de práctica. Datos informes y más detalles a nuestras oficinas en Pergamino, Florida 530. U. T. 104, Red Norte 67, La Polola. U. T. 28.—Mauro Cabrera, gerente. v24

Nazar y Hernández

EN LUJAN, F. C. O. — 203 remate feria de haciendas generales en nuestras instalaciones.
EL DIA VIERNES 30 de junio a la 1.30 p. m. Oportunamente detalles. Por pedidos de local o informes a nuestro escritorio Cangallo 666 o a nuestro representante en Luján señor Enrique Yanis.—Nazar y Hernández. j20

HOY — J. A. BOLLO MARIN — REMATES Y COMISIONES — HOY
POTROS — YEGUAS
Caseros 2451 al 53. U. T. 229, Mitre

REMATARE POTROS Y YEGUAS de distintas y buenas procedencias. Caballos y yeguas de tiro y silla. Coches, carros, chatas, charrets, americanas, sulkys, jardineras, etc., etc. y un bien escogido lote de guarniciones.
HOY SABADO a las 2 p. m. 1p

Pedro Bordenave

EN BOLIVAR, F. C. SUD — EL DOMINGO 25 de junio a la 1 p. m. Daré mi 201 remate feria de haciendas en general, con 300 vacunos gordos invernada y de cría, 300 lanares consumo y 50 cerdos gordos. Por carteles más datos. Por informes en mis escritorios de Bolívar o Tapalqué.—Pedro Bordenave. v24

Ezcurra Hnos.
Esmeralda 47

EN GONZALEZ CATAN — 112 remate feria, transferido para el lunes 17 de julio.—Ezcurra Hermanos. v26

Grippo y Bollón

EL DOMINGO 25 DE JUNIO, venderemos en remate en nuestra casa Brasil 3161 a las 2 p. m. lo siguiente: 18 potros Clydesdale tiro pesado muy buena clase, 12 id cuarterones (tiro pesado), 16 yeguas cuarteronas tiro pesado y 20 id tiro liviano, esta hacienda es de la acreditada marca del doctor Pereda. 10 caballos de arado de tiro y silla, varios caballos de tiro a toda prueba, chatas, carros, guarniciones, lonas, etc., etc. v25

Rivero y Viale

FERIA RURAL PERMANENTE en Saladillo, F. C. S. los días 1.o y 16 de cada mes. 309 remate feria.
EL SABADO 1.o de julio a la 1 p. m. Oportunamente publicaremos los detalles. Por informes a nuestros escritorios en Saladillo, F. C. S. y en Buenos Aires, Venezuela 1230. j20

Norberto Bastanchuri

EN MARCOS PAZ; F. C. S. 78 remate feria de haciendas generales, en mis instalaciones.
EL SABADO 1o. de julio, a la 1 p. m. Oportunamente detalles. Por pedidos de local e informes a mi escritorio, en Marcos Paz. U. T. No. 2.—N. Bastanchuri. j24

Pedro & Antonio Lanusse

En CORTI
(F. C. S.)
12.030 lanares 12.030
100 vacunos 100
EL DOMINGO 25 DE JUNIO
A LAS 9.30 A. M.

POR LIQUIDACION DE HACIENDAS del establecimiento Las Saladas, de los señores Olaciregui y Muchico y con el concurso de otros establecimientos de la zona, en el mismo establecimiento con las haciendas a la vista perfectamente clasificadas y de acuerdo con el siguiente detalle:
HACIENDAS DEL ESTABLECIMIENTO LAS SALADAS: 1.200 ovejas Lincoln esquiladas; 660 ovejas Lincoln esquiladas; 1.900 capones Lincoln de 4 dientes lanudos; 330 capones Lincoln de 4 dientes esquilados; 2.750 borregos Lincoln esquilados; 160 ovejas Rambouillet.
HACIENDA VACUNA: 100 vacas y novillos en lotes.
DE SANTIAGO NAVARRETE — 1.250 ovejas cruza esquiladas; 750 capones; 30 carneros Lincoln.
DE OTRA PROCEDENCIA — 2.500 capones cruza Lincoln; 500 Rambouillet. Comisión 4 o|o a cargo de los compradores. Nota: de la estación Bahía Blanca saldrá un tren especial a las 9 de la mañana.
TRENES: De Constitución sale tren el sábado a las 6.38 p. m., pasa por Las Flores a las 10.32 p. m.; por Olavarría 3 a. m.; por Pringles 5.51 a. m. y llega a Corti a las 8.33 a. m. Por más datos a nuestro escritorio en Buenos Aires o en Bahía Blanca a los señores P y A. Lanusse y Olaciregui.—Pedro y Antonio Lanusse, Belgrano 836. v24

Casares Hnos. y Diehl

PADRILLOS Y YEGUAS Shire y Percherón, padrillos 1 Shire y 1 Percherón de 3 años y 4 yeguas y potrillo Shire de 5, 6 y 7 años de edad puros por cruza, procedentes del establecimiento La Isabel en La Verde. Se rematarán
EL MIERCOLES 28 de junio a las 2.30 p. m. en nuestra casa, Sarmiento 357 donde se hallarán oportunamente en exhibición. Comisión a cargo de los compradores.—Casares Hnos. y Diehl. j22

HACKNEY Y DE CARRERA 2 yeguas Hackney y 1 padrillo Hackney Pony, procedentes de la cabaña Santa Clara del señor Tomás E. de Anchorena, y 3 padrillos de carrera y 2 yeguas mestizas de otras procedencias. Se rematarán
EL MIERCOLES 28 de junio a las 2.30 p. m. en nuestra casa, Sarmiento 357 donde se exhibirán.—Casares Hnos. y Diehl. j22

SANGRE PURA DE CARRERA. "Timurlenk", zaino, 1906, por Neapolis y Terpsichore y "Bluff", zaino, 1908, Jardy y Cassini por Cyllene. Se rematarán
EL MIERCOLES 28 de junio, a las 2.30 p. m., en nuestra casa, Sarmiento 357, donde se hallan en exhibición.—Casares Hnos. y Diehl. j24

HACKNEY Y MESTIZO Percherón.—Un padrillo Hackney puro, y 12 potros mestizos percherones procedentes del establecimiento San Carlos, en Carlos Tejedor. Se rematarán
EL VIERNES 30 de junio, a las 2.30 de la tarde, en nuestra casa, Sarmiento 357, donde se exhibirán oportunamente. Comisión a cargo de los compradores.—Casares Hnos. y Diehl. j24

A. R. Navarro y Cía.

19o. REMATE FERIA EN Huanguelén, F. C. S. y R. a P. Belgrano, en nuestras instalaciones La Nora.
EL DOMINGO 25 de junio, a la 1 p. m. 500 novillos y vacas, 500 capones y ovejas. Detalle: 200 vacas mestizas Durham, muy buena clase y estado, bastante adelantadas en preñez, de sola marca; 80 novillos mestizos Durham, 1 1|2 años id id gordos, de sola marca; 60 vacas mestizas Durham gordas para carnicería; 30 id id id buena clase y estado (15 y 15); 30 novillos id id 2 años id id id id; 100 vacas id id id id id en varios lotes; 200 borregos Lincoln; 200 capones Rambouillet para consumo; 100 ovejas Rambouillet para consumo. Por datos y pedidos de local, dirigirse a nuestro escritorio en Huanguelén, o en Buenos Aires, Sarmiento 760, 2o. piso.—A. R. Navarro y Cía. v24

153 REMATE FERIA en Pergamino, F. C. C. A. en nuestras instalaciones La Amalia.
EL VIERNES 30 de junio, a la 1 p. m. Oportunamente número y detalle. Por datos y pedido de local dirigirse a nuestro escritorio en Pergamino o en Buenos Aires, Sarmiento 760.—A. R. Navarro y Cía. v29

Arcilio Luna

2.o REMATE FERIA EN MIS instalaciones de Del Viso, F. C. C. C.
EL DIA 28 de junio a las 2 p. m. de 400 vacunos para matadero, carniceros, tambos e invernadas; como también para frigorífico. Aceptación y pago todos los días hábiles, en mis oficinas centrales, calle San Martín núm. 143, y en Del Viso los días domingos, martes, jueves y sábados. U. T. 3756 Avenida. Existen potreros para las haciendas que manden con anticipación. v24

Lanús y Peralta Ramos
Martilleros: Zubillaga y Laplace

EN MERLO, F. C. O. — 3er. remate feria de haciendas generales, en nuestras propias instalaciones.
EL MIERCOLES 28 de junio a la 1 p. m. Oportunamente detalles. Nota importante: Todas las haciendas que se nos consignen deben venir acompañadas de sus respectivas propiedades (guías de campaña o certificados del partido), pues de lo contrario no serán puestas en venta. Pedidos de local e informes a nuestro escritorio, Reconquista 46, U. T. 2131 Avenida o a nuestro representante en Merlo, señor Raúl Lanús, U. T. 3 Merlo.—Lanús y Peralta Ramos. v25

ADOLFO BULLRICH y Cía.

850 VACUNOS Y 1.100 LANARES, en el Azul.—75 remate-feria de haciendas generales en el Azul, F. C. S., en las instalaciones de la Sociedad Rural.
EL JUEVES 29 de junio, a las 12 m. con las haciendas a la vista y en lotes apropiados. Pedidos de local y otros informes, en nuestra casa, Florida 269 y 273, Buenos Aires, ó a nuestro escritorio en el Azul. Comisión, 3 o|o al vendedor y 2 o|o al comprador en haciendas generales y 3 por ciento de cada parte en reproductores y yeguarizos.—Adolfo Bullrich y Cía. v18